

ସମାଜ ସଙ୍ଗର ବିକାଶ

ଉତ୍କଳ ପ୍ରସଙ୍ଗ

6373
22/1/93

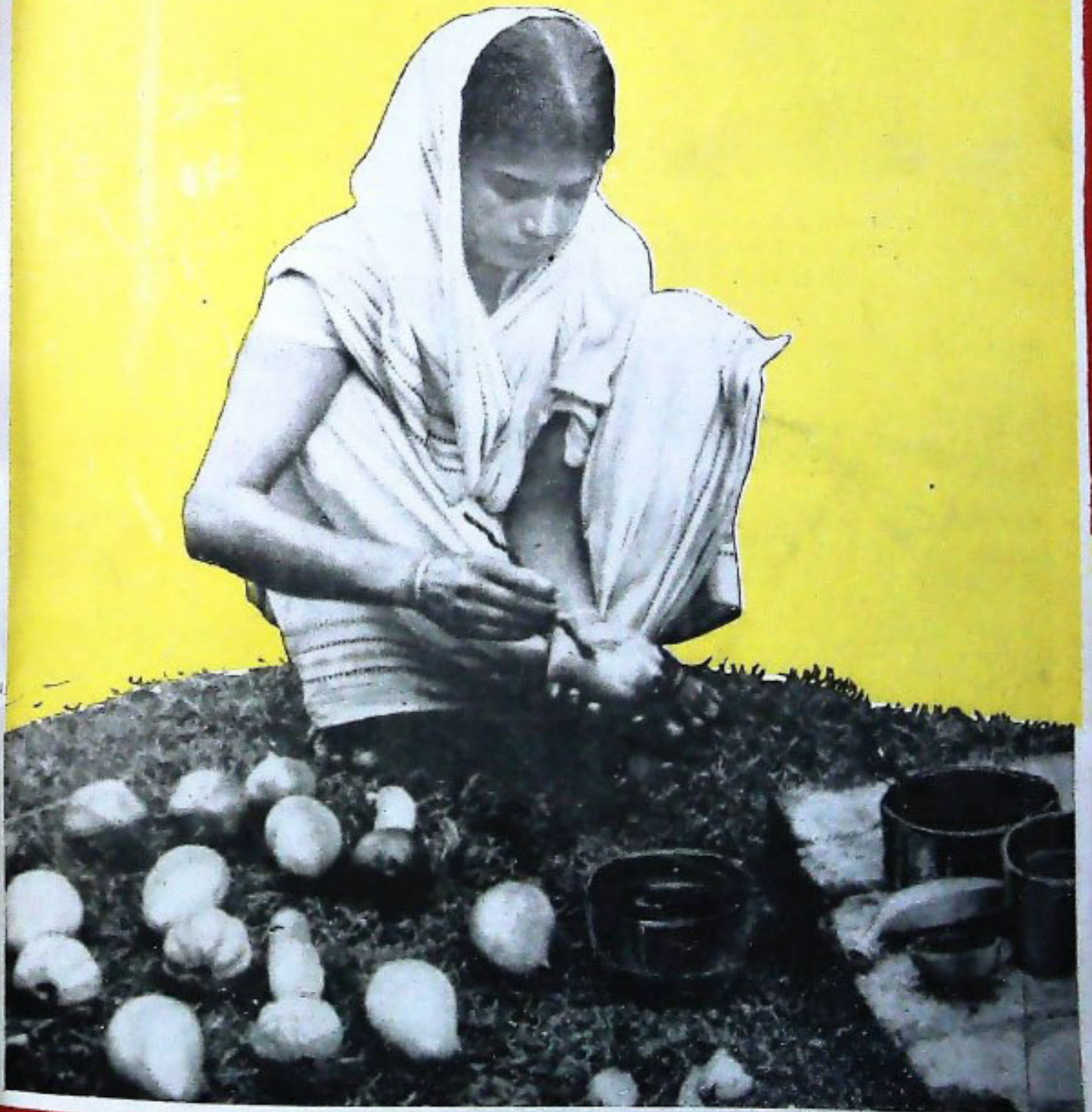



୧୯୭୮ ଅଗଷ୍ଟ ୭ ତାରିଖ ଦିନ ନୂଆଦିଲ୍ଲୀର ବିହାର ରକ୍ଷଣରେ ସୁବର୍ଣ୍ଣରେଖା ନଦୀ ଜଳ ବନ୍ଧନ ପାଇଁ ବିହାର, ଓଡ଼ିଶା ଓ ପଶ୍ଚିମବଙ୍ଗ ମୁଖ୍ୟମନ୍ତ୍ରୀଙ୍କ ମଧ୍ୟରେ ଏକ ତ୍ରିପାର୍ଶ୍ୱିକ ଉଚ୍ଚନୀମା ସ୍ୱାକ୍ଷରିତ ହୋଇଛି । ଚିତ୍ରରେ: (ବାମରୁ ଦକ୍ଷିଣକୁ) ଓଡ଼ିଶା, ବିହାର ଓ ପଶ୍ଚିମବଙ୍ଗ ମୁଖ୍ୟମନ୍ତ୍ରୀ ଉଚ୍ଚନୀମା ସ୍ୱାକ୍ଷର ପରେ ବରମର୍ଦ୍ଦନ କରୁଛନ୍ତି ।



ଭୁବନେଶ୍ୱର ପଡ଼ିତ ସିକନ୍ଦରାବାବୁ ସିଧାପଡ଼ଣରାଜେ ସଂଯୁକ୍ତ କରୁଥିବା କୋଣାର୍କ ଏକ୍ସପ୍ରେସର ଶୁଭ ଉଦ୍ଘାଟନ ଉତ୍ସବ ଅଗଷ୍ଟ ୧୭ ତାରିଖରେ ଅନୁଷ୍ଠିତ ହୋଇଥିଲା । ଚିତ୍ରରେ: କେନ୍ଦ୍ର ରେଳବାଇ ମନ୍ତ୍ରୀ ଶ୍ରୀ ମଧୁ ଦେବଦତ୍ତେ ସବୁଜ ପତାକା ଉତ୍ତୋଳିତ କରି ଯାତାଗତ ପାଇଁ ସଙ୍କେତ ଦେଉଛନ୍ତି । ଡାକ ପାର୍ଶ୍ୱରେ ଅଛନ୍ତି ଓଡ଼ିଶାର ମୁଖ୍ୟମନ୍ତ୍ରୀ ଶ୍ରୀ ନୀଳମଣି ରାଉତରାୟ ।

ଉତ୍କଳ ପ୍ରସଙ୍ଗ

୧୯୭୮ ସେପ୍ଟେମ୍ବର : ଉତ୍କଳ
 ୧୯୦୦ ଶକାବ୍ଦ
 ୩୫ ଭାଗ : ଦ୍ଵିତୀୟ ସଂଖ୍ୟା

ସୂଚୀପତ୍ର

ଶ୍ରୀ କୈଳାସ ଚନ୍ଦ୍ର ମିଶ୍ର
 ମୁଖ୍ୟ ସମ୍ପାଦକ

ଶ୍ରୀ ବିପିନକିନ୍ଦାରୀ ପଟ୍ଟନାୟକ
 ସମ୍ପାଦକ

ପ୍ରଫୁଲ୍ଲକା ଶ୍ରୀ ସତ୍ୟନାରାୟଣ ନନ୍ଦ
 ସହକାରୀ ସମ୍ପାଦକ

ଶ୍ରୀ ବ୍ରଜମୋହନ ପଟ୍ଟନାୟକ
 ଶ୍ରୀ କିଶୋର ଚନ୍ଦ୍ର ବେହେରା
 ସହଯୋଗୀ ସଂପାଦକ

ଶ୍ରୀ ଅସିତ୍ ମୁଖାର୍ଜୀ
 ସଙ୍କଳ୍ପ ଶିଳ୍ପୀ

ଓଡ଼ିଶା ସରକାରୀ ମୁଦ୍ରଣାଳୟ, କଟକ
 ମୁଦ୍ରଣ

ବାର୍ଷିକ ଦେୟ—ଟ ୧୦୦୦

ସଂକଳ୍ପ—ଟ ୧୦୦

* * *

ଓଡ଼ିଶା ସରକାରଙ୍କ ବିଭିନ୍ନ କାର୍ଯ୍ୟ, ସରକାରୀ ଶ୍ରୋତାଣୀ ଓ ଅନ୍ୟାନ୍ୟ ଦରକାରୀ ତଥ୍ୟର ସଂକ୍ଷିପ୍ତ ବିବରଣ "ଉତ୍କଳ ପ୍ରସଙ୍ଗ"ରେ ପ୍ରକାଶିତ ହୋଇଥାଏ । ଏହା ବ୍ୟତୀତ ଅନେକ ବିଷୟ ସଂକ୍ଷିପ୍ତ ଆକାରରେ ମଧ୍ୟ ଏହି ପତ୍ରିକାରେ ପ୍ରକାଶ କରାଯାଇଥାଏ । ସେଗୁଡ଼ିକ ବିଷୟକୁ ସମ୍ପୂର୍ଣ୍ଣ ଓ ଅନୁମୋଦିତ ମୂଳ ପାଠ ବୋଧି ଭାବେ ଗ୍ରହଣ କରନ୍ତୁ ।

'ଉତ୍କଳ ପ୍ରସଙ୍ଗ' ଓଡ଼ିଶା ସରକାରଙ୍କ ସୂଚନା ଓ ସ୍ଵେଚ୍ଛା ସଂପର୍କ ବିଭାଗ ଚଳାଏ । ପ୍ରକାଶ ପାଇଥିବା ପୃଷ୍ଠା ଏହି ପତ୍ରିକାରେ ପ୍ରକାଶିତ ନଗାମତ ଓ ଚିନ୍ତାଧାର ସମ୍ବନ୍ଧରେ ଓଡ଼ିଶା ସରକାରଙ୍କର ଦୋଷ କୁହିବାକୁ ହେବନାହିଁ ।

ସମାଜ ମଙ୍ଗଳ କ୍ଷେତ୍ରରେ ଆମର ଭୂମିକା	..	୧
ସମାଜ ମଙ୍ଗଳ ଓ ଶିଶୁ କଲ୍ୟାଣ	..	୨
ଗୁରୁ ଦିବସର ଶତପଥ	..	୫
କାଳ ରତ୍ନର ପରେ	..	୭
ସମାଜ ମଙ୍ଗଳ : ଏକ ଆହ୍ଵାନ	..	୯
ଶିକ୍ଷକ ସମସ୍ୟା ଓ ଏହାର ପ୍ରତିକାର	..	୧୩
ପୁରୁଷରେଖା ନଦୀ କଳ ବଣନ ପାଇଁ ଓଡ଼ିଶା, ବିହାର ଓ ପଶ୍ଚିମ ବଙ୍ଗ ମଧ୍ୟରେ ଉଚ୍ଚିନାମା	..	୧୫
ଅଭ୍ୟୁଦୟର ଆଲୋକ	..	୧୭
ସମାଜର ବିକାଶରେ ଶିକ୍ଷକଙ୍କର ଭୂମିକା	..	୧୯
ଘରତରେ ଟେଲିଭିଜନ ପ୍ରସାରର ଇତିହାସ	..	୨୧
ଆମ ଅଗ୍ରଗତିର ଏକ ବର୍ଣ୍ଣ	..	୨୫
ବୃଧିଆର ଘର	..	୨୯
ମାଛ କାନ୍ଦଣା କ୍ଷୁଦ୍ର ଜଳସେଚନ ଯୋଜନା	..	୩୧
ଓଡ଼ିଶାରେ ଆଦିବାସୀଙ୍କ ପାଇଁ ପଶୁପାଳନ ଯୋଜନା	..	୩୩
ଯୁରିଆ ଗ୍ରାମର ଅଗ୍ରଗତି	..	୩୫
ମହିଳା ଓ ଆଦିବାସୀ ସାକ୍ଷର ଯୋଜନା	..	୩୭
ସମାଜ କଲ୍ୟାଣ	..	୩୯
ମାଲେରିଆକୁ ଠିକଣା କବାଟ୍	..	୪୧
ଦୂର୍ଘଟଣାଗୁ ନିଜକୁ ରକ୍ଷା କରନ୍ତୁ	..	୪୩
ଜନସେବା କ୍ଷେତ୍ରରେ ସମାଜ ମଙ୍ଗଳ ବୋର୍ଡ଼ର ଭୂମିକା	..	୪୬
ସାବାସ ବିଜୟା !	..	୪୮
ପ୍ରେସ୍ ଜମିଗନ	..	୪୯
ଘଟଣା ପ୍ରବାହ	..	୫୦

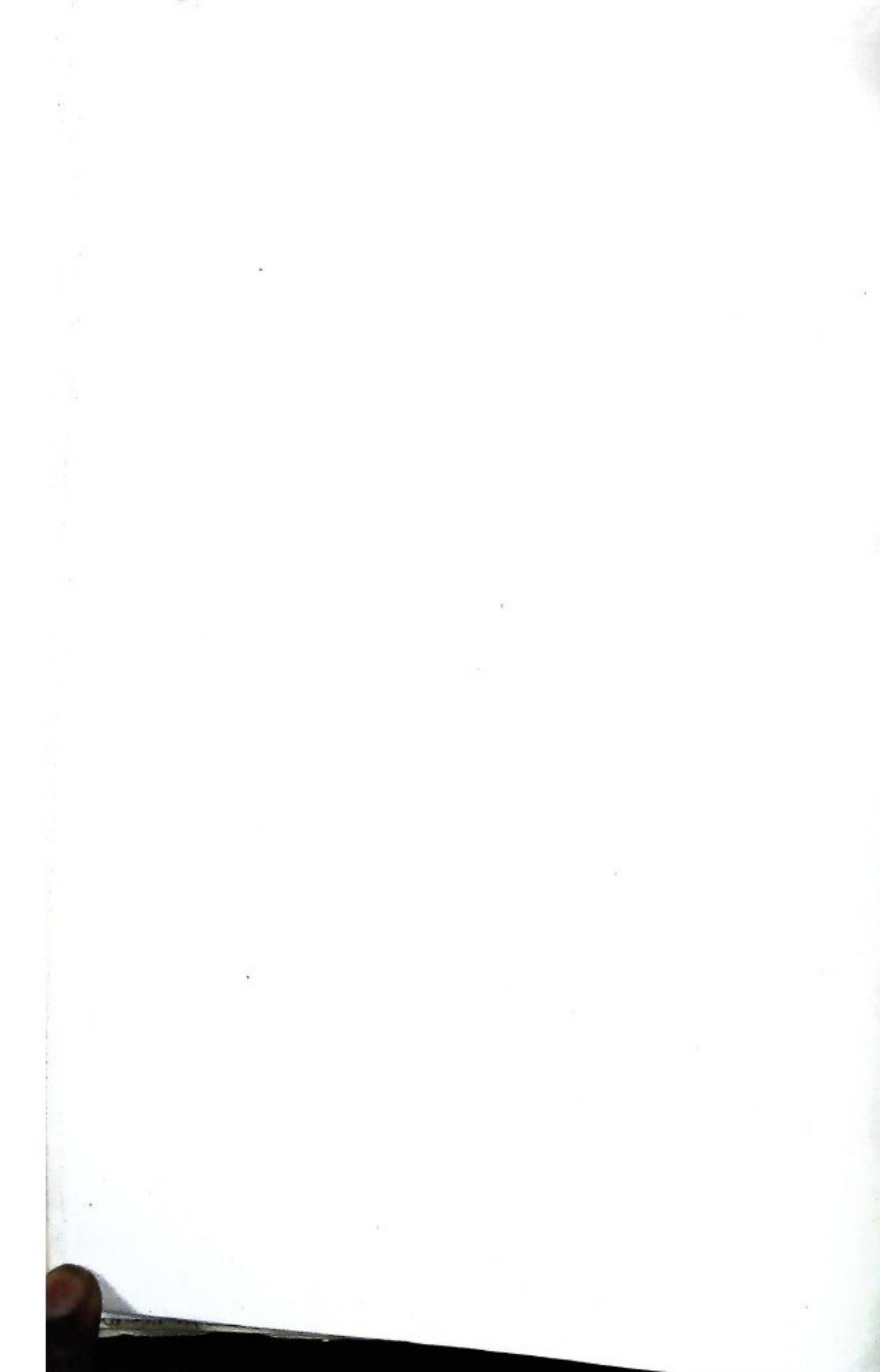



ରାଜଭବନ

ଭୁବନେଶ୍ୱର, ଅଗଷ୍ଟ ୩, ୧୯୭୮

କେନ୍ଦ୍ର ସମାଜମଙ୍ଗଳ ବୋର୍ଡ ଗୌପ୍ୟ ଜୁକୁଳି ପାଳନ କରୁଥିବା ଅବସରରେ ୧୯୭୮ ଅଗଷ୍ଟ ୧୨ ତାରିଖ ଦିନ ଅନୁଷ୍ଠିତ ଏକ ସମ୍ମିଳନୀରେ ଶ୍ରୀମତୀ ଦୁର୍ଗାବାଇ ଦେଶମୁଖକୁ ସମର୍ଥନା ଜ୍ଞାପନ କରାଯାଇଥିବାର ଜାଣି ମୁଁ ବିଶେଷ ଆନନ୍ଦିତ । ଆମ ଦେଶର ସାମାଜିକ ଅବସ୍ଥାର ଉନ୍ନତି ତଥା ନାରୀ ସ୍ୱାଧୀନତା ଲାଭ କରିବା ଦିଗରେ ଦୁର୍ଗାବାଇଜୀଙ୍କର ଅବଦାନ ଉଲ୍ଲେଖନୀୟ । କେନ୍ଦ୍ରୀୟ ବୋର୍ଡ ଓ ରାଜ୍ୟ ବୋର୍ଡଗୁଡ଼ିକୁ ପ୍ରେରଣା ଯୋଗାଇ ଅଧିକରୁ ଅଧିକ ଆଗେଇ ନେବା ନିମନ୍ତେ ମୁଁ ଉତ୍ସାହକ ମିଳନରେ ତାଙ୍କର ସୁସ୍ଥ ଓ ଦୀର୍ଘ ଜୀବନ ପାଇଁ ପ୍ରାର୍ଥନା କରୁଛି ।

କେନ୍ଦ୍ରୀୟ ସମାଜ ମଙ୍ଗଳ ବୋର୍ଡ ଆରମ୍ଭ ହେବାର ୨୫ ବର୍ଷ ବିତି ଗଲଣି ଏବଂ ଏହି ସମୟ ମଧ୍ୟରେ ପଥପ୍ରଦର୍ଶକ ଶକ୍ତିସହ ଉଚ୍ଚ ବୋର୍ଡ ସାମାଜିକ ଅବସ୍ଥାଗୁଡ଼ିକୁ ସୁଧାରିବା ଦିଗରେ ପ୍ରଶଂସନୀୟ କାର୍ଯ୍ୟ କରି ଆସିଛି । ଓଡ଼ିଶାରେ ରାଜ୍ୟ ସମାଜ ମଙ୍ଗଳ ଉପଦେଷ୍ଟା ବୋର୍ଡ ଦ୍ୱାରା ଅଗ୍ରଗତି କରିଥିବା ବିଷୟ ମୋତେ ଦୁହାପାଇଛି ଏବଂ ଗୁଳିଗୀ କରିଥିବା ମହିଳାମାନଙ୍କ ନିମନ୍ତେ ଭୁବନେଶ୍ୱର ଠାରେ 'ନିବେଦିତା' ନାମରେ ଏକ ହଷ୍ଟେଲ ପ୍ରତିଷ୍ଠା ହୋଇଥିବା ଉଚ୍ଚ ବୋର୍ଡର ଅନ୍ୟତମ ଉଲ୍ଲେଖନୀୟ କାର୍ଯ୍ୟ । ଆମ ରାଜ୍ୟର ସମସ୍ତ ବଡ଼ ଓ ଛୋଟ ସହରରେ ଏଭଳି 'ନିବେଦିତା' ମାନ ଗଢ଼ି ଉଠିବା ଉଚିତ ବୋଲି ମୁଁ ଆଶା କରୁଛି । ପଢ଼ାବ, ହରିଆନା, ମହାରାଷ୍ଟ୍ର ପ୍ରଭୃତି ଉନ୍ନତ ରାଜ୍ୟଗୁଡ଼ିକ ରେଡ୍-ଜର୍ସ, ରାଜ୍ୟ ବୋର୍ଡ ଭଳି ଦେଖାସେବା ଅନୁଷ୍ଠାନଗୁଡ଼ିକ ଜରିଆରେ ଅନୁତପୂର୍ବ ସଫଳତା ହାସଲ କରି ପାରିଛନ୍ତି । ଓଡ଼ିଶା ସମାଜ ମଙ୍ଗଳ ଉପଦେଷ୍ଟା ବୋର୍ଡ ସ୍ତମ୍ଭିତ ମହିଳା ଓ ଶିଶୁ ମଙ୍ଗଳ ସେବା, ପ୍ରସୂତି ପରବର୍ତ୍ତୀ ସେବା ଏବଂ ପୁଷ୍ଟିକର ଖାଦ୍ୟ ଯୋଗାଣ କାର୍ଯ୍ୟକ୍ରମ ଜରିଆରେ ଗ୍ରାମାଞ୍ଚଳରେ ସାହାଯ୍ୟ କରୁଥିବା ଅତ୍ୟନ୍ତ ଆନନ୍ଦର ବିଷୟ । ସାମାଜିକ ବ୍ୟାଧି ଦୂରୀକରଣ ନିମନ୍ତେ ସଫଳତା ହାସଲ କରିବାପାଇଁ ଏହି ବୋର୍ଡ ଆଶ୍ରୟସ୍ଥଳୀ, ପ୍ରାଥମିକ ଶିକ୍ଷା କେନ୍ଦ୍ର, ଅନାଥାଶ୍ରମ ପ୍ରଭୃତି ପ୍ରତିଷ୍ଠା ଦିଗରେ ଉଦ୍ୟମ କରିବା ଆବଶ୍ୟକ । ଏଭଳି ଦେଖାସେବା ସଙ୍ଗଠନଗୁଡ଼ିକୁ ସାହାଯ୍ୟ କରିବା ପାଇଁ ଜନ-ସ.ଧାରଣା ଆଗେଇ ଆସିବା ଉଚିତ । ଏହା ଫଳରେ ଗଠନମୂଳକ ସାମାଜିକ ପରିବର୍ତ୍ତନ ଲାଗି ଯେଉଁ ପରିକଳ୍ପନା କରାଯାଇଛି, ଆଗାମୀ ବର୍ଷଗୁଡ଼ିକରେ ତାହାର ସଫଳ ରୂପାୟନ ହୋଇପାରିବ ।

ମୁଁ, ରାଜ୍ୟ ସମାଜ ମଙ୍ଗଳ ଉପଦେଷ୍ଟା ବୋର୍ଡର ଏହି ସମ୍ମିଳନୀ ଓ ଉଦ୍ୟମର ପୂର୍ଣ୍ଣ ସଫଳତା କାମନା କରୁଛି ।

ଭଗବତ୍ ଦୟାଲ ଶର୍ମା
ରାଜ୍ୟପାଳ, ଓଡ଼ିଶା

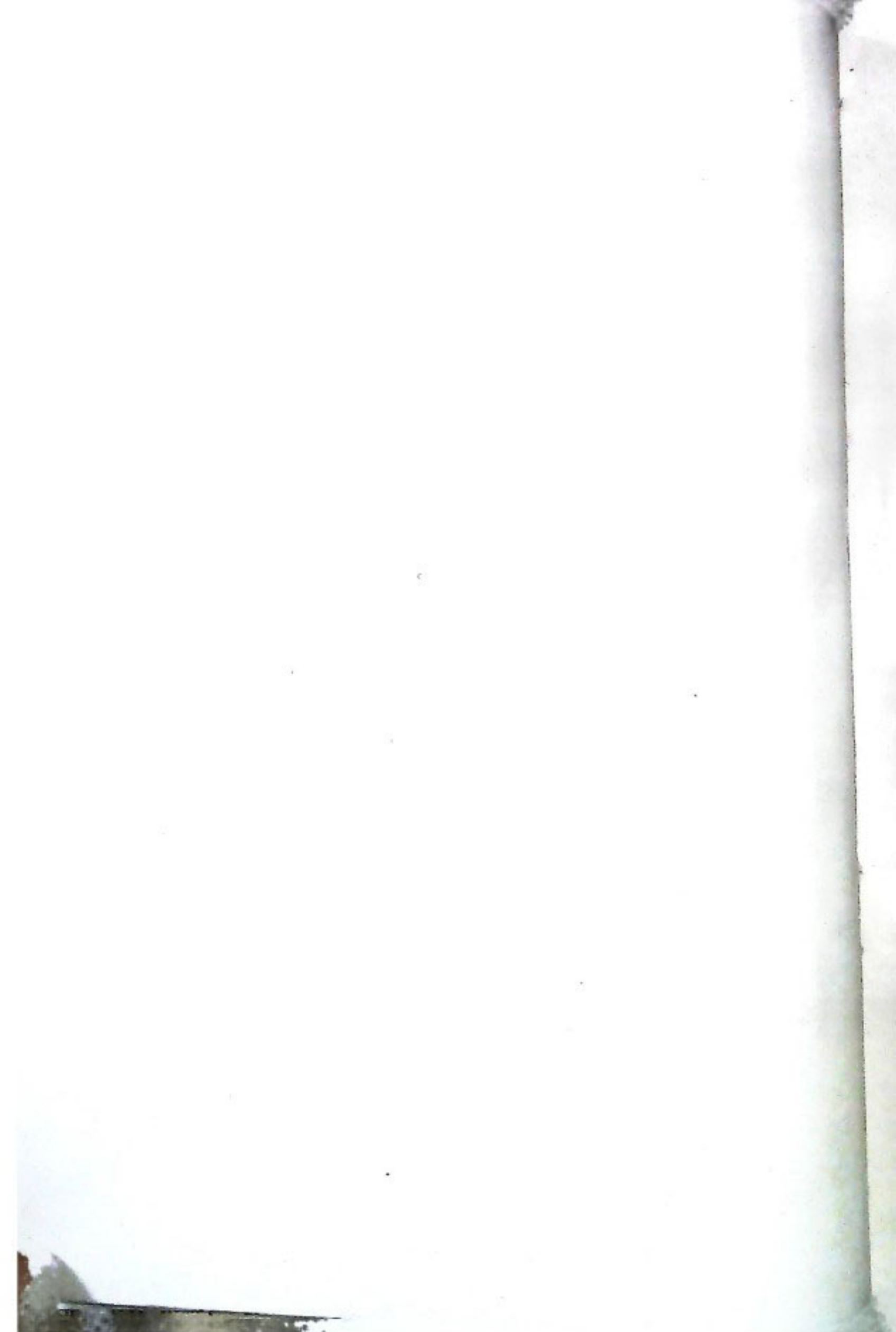



ସମାଜ ମଙ୍ଗଳ କ୍ଷେତ୍ରରେ ଆମର ଭୂମିକା

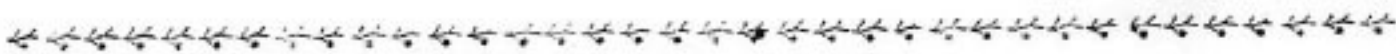

ମାନବ ଜାତିର ଇତିହାସରେ ଦୈନିକ, ବ୍ୟାଧି, ଦୁଃଖ ଭୂମିଶା ତଥା ସାମାଜିକ-ଅସଙ୍ଗତିର ଚିତ୍ର ସର୍ବତ୍ର ଦିଦ୍ୟମାନ । ଯଦି ପ୍ରକୃତ ସତତେନ ଶିକାରୀ ମାନବ ଜାତି ବ୍ୟତୀ ଅଥବା ସମସ୍ତଙ୍କ ଲାଭେ ଏ ପ୍ରକାର ପରିସ୍ଥିତି ବିଚାରରେ ସର୍ବଦା ସଂଗ୍ରାମ ତରୀର ଆସିଛି ଏବଂ ଏଗୁଡ଼ିକୁ ପରାସ୍ତ କରିବାପାଇଁ ଚିନ୍ତା ପରିଶ୍ରମ କରିଛି । ଯଦି ଶାନ୍ତ ନିକଟ ମୁଖ କରିବାର ଏହି ସ୍ୱତନ୍ତ୍ର ପ୍ରତିଷ୍ଠାମାନ ମନୁଷ୍ୟର ଆତରଣ ଏବଂ ପୁରାତନ କାଳରୁ ସର୍ବ ଆସିଥିବା ସାମାଜିକ ପରିବର୍ତ୍ତନରୁ ନିଶ୍ଚୟ ଜଗାଯାଇ ପାରିବ । ସମୟର ପରିବର୍ତ୍ତନ ତଥା ବିଜ୍ଞାନ ଓ ବାରିତରା ବିଦ୍ୟାର ଅଗ୍ରଗତି ସଂଗେ ସଂଗେ ମାନବ ଜାତି ଆଜି ଏକ ପ୍ରତିକୂଳ ଅବସ୍ଥା ମଧ୍ୟରେ ଗତି କରୁଛି, ଯେଉଁଠାରେ କି ଆଶା ଓ ସମତ ମଧ୍ୟରେ ଶିବା ଭାରସାମ୍ୟ ଲେପ ପାଇ ଯାଇଛି । ମନୁଷ୍ୟସମାଜ ଦୁଃଖ ଭୂମିଶାରେ ବୁଡ଼ି ରହିଥିବା ବେଳେ ଆମେ ପାଣିର ସମ୍ପର୍କ ସଂପର୍କରେ କହି କୁହୁଛୁ । ସଂପ୍ରତି “ସମାଜ ମଂଗଳ” ଶବ୍ଦଟି ଆଜିର ଦୂନିଆରେ ଏକ ମାମୁଲି ଶବ୍ଦ ରୂପେ ଉଚ୍ଚାରିତ ହେଉଛି ଏବଂ ଏହାର ଉତ୍ଥାପନ, ସେ ସଂପର୍କରେ ସଠିକ ଲାଭେ ଚିନ୍ତା କରାଯାଇନାହିଁ । ମୋ ମତରେ, ସମାଜ କଲ୍ୟାଣର ଉଦ୍ଦେଶ୍ୟ ହେଉଛି ପ୍ରତ୍ୟେକ ମଣିଷର ଅର୍ଥନୈତିକ ସୁସ୍ଥିତି ପୁରଣ କରିବା, ତାର ସ୍ୱାସ୍ଥ୍ୟ

କଲ୍ୟାଣ ତଥା ବସବାସ ପାଇଁ ବ୍ୟବସ୍ଥା କରିବା, ତାକୁ ଅନ୍ୟମାନଙ୍କ ପରି ସମାନ ସୁବିଧା ସୁଯୋଗ ପ୍ରଦାନ କରିବା ଏବଂ ତା’ ପକ୍ଷେ ସମ୍ଭବ ଦେଉଥିବା ସର୍ବାଧିକ ମାତ୍ରାର ଆତ୍ମ ସମ୍ମାନ ଅର୍ଜନ ପାଇଁ ତଥା ସ୍ୱାଧୀନ ଚିନ୍ତା ଓ କାର୍ଯ୍ୟକଳାପରେ ଲିପ୍ତ ହେବା ପାଇଁ ସୁଯୋଗ ପ୍ରଦାନ କରିବା ।

ସ୍ୱାଧୀନୋତ୍ଥର ଭାରତରେ ଆମେ ୩୦ଟି ବର୍ଷ ଅତିବାହିତ କରୁଣି । ଆମ ଦେଶରେ ସଂଗଠିତ ସମାଜ ମଙ୍ଗଳ ଅତୀତ ଗୁରୁତ୍ୱପୂର୍ଣ୍ଣ ସ୍ଥାନ ଧାରଣ କରି ପାରିଛି । ବିଭିନ୍ନ ଏବେବି ରାଜ୍ୟରେ ମୋଟ ଶେଷ ସଂଖ୍ୟାର ଶତକଡ଼ା ୬୬ ଭାଗ ଲୋକ ନିରକ୍ଷର ଏବଂ ଆମର ବାର୍ଷିକ ସାକ୍ଷରତା-ହାର ମାତ୍ର ଶତକଡ଼ା ୦.୭ ଭାଗ ବୃଦ୍ଧି ପାଇଛି । ଆଗରୁର ବିଷୟ, ରାଜ୍ୟରେ ଆମର ସାମାଜିକ ଓ ଦୁର୍ଭିକ୍ଷ ଭାଗରେ ବିଭକ୍ତ । ଦେଶର ଜନ ସଂଖ୍ୟାର ଏକ ଅଂଶ ବିଶ୍ୱର ନିଗୁଡ଼ ସତ୍ୟ ନିରୂପଣ କରିବା ବିଷୟରେ କଟିକ ତଥା ଦୁର୍ଭିକ୍ଷ ଗଦେଖଣାରେ ଲିପ୍ତ ଶିବା ବେଳେ ଜନ-ସଂଖ୍ୟାର ବୃଦ୍ଧି-ଶ ନିରକ୍ଷର । ଆମ ଦେଶରେ ପିଲାମାନଙ୍କ ସଂଖ୍ୟା ପ୍ରାୟ ଶତକଡ଼ା ୪୨ ଭାଗ, ଚନ୍ଦ୍ରଧରୁ ଆନୁମାନିକ ଶତକଡ଼ା ୨୩ ଭାଗ ପିଲା ଛୋଟ ବଡ଼ ସହର ମାନଙ୍କରେ ବାସ କରନ୍ତି ଓ ସେମାନଙ୍କ ପାଇଁ ଶିକ୍ଷା ସ୍ତରର ସୁବିଧା ରହିଛି ।

ଅବଶିଷ୍ଟ ଶତକଡ଼ା ୧୯ ଭାଗ ପିଲା ଗ୍ରାମ-ଅଞ୍ଚଳରେ ଅବହେଳିତ ଅବସ୍ଥାରେ ଥାଆନ୍ତି । ଯେ କୌଣସି ପିଲାର ଜୀବନରେ ପ୍ରଥମ ଛଅ ବର୍ଷ ସମୟ ଅତ୍ୟନ୍ତ ଗୁରୁତ୍ୱପୂର୍ଣ୍ଣ । ଏହି ସମୟରେ ଯେଉଁ ପ୍ରଭାବ ପିଲା ଉପରେ ପଡ଼େ, ଯେଉଁ ଆଦର୍ଶ ତାକୁ ଶିକ୍ଷା ଦିଆଯାଏ ସବୁଦିନ ପାଇଁ ସେ ସଦୃଶ ଛାପ ତା’ ମନରେ ରହିଯାଏ । ଏହା ଅତ୍ୟନ୍ତ ବିଷ୍ଟାପର ବିଷୟ ଯେ ଭାରତରେ ପ୍ରାକ୍-ପ୍ରାଥମିକ ଶିକ୍ଷା ଏବେବି ଶୈଶବ ଅବସ୍ଥାରେ ରହିଛି । ଜାତୀୟ ଶିକ୍ଷା ବଳେତର ଶତକଡ଼ା ୨ ଭାଗ ବ୍ୟୟରେ କେବଳ ୩ ଲୁ ୫ ବର୍ଷ ବୟସର ଶତକଡ଼ା ୨.୧ ଭାଗ ପିଲା ଏହି ଶିକ୍ଷା ମଧ୍ୟ କରି ଥାଆନ୍ତି । ଶିକ୍ଷାର ଅଭାବ ଯୋଗୁଁ ମହିଳାମାନେ ନୂତନ ଦକ୍ଷତା ଆହରଣ କରିବାର ସୁଯୋଗରୁ ବଞ୍ଚିତ ହୁଅନ୍ତି ଏବଂ ଜନ ଗଣମାନଙ୍କର ସଂଖ୍ୟା ଶତକଡ଼ା ୪୮.୨ ଭାଗ ହୋଇଥିବା-ସ୍ତରେ ଅର୍ଥନୈତିକ କାର୍ଯ୍ୟକଳାପରେ ମାତ୍ର ଶତକଡ଼ା ୧୩ ଭାଗ ମହିଳା ଅଂଶ ଗ୍ରହଣ କରି ଥାଆନ୍ତି । ଓଡ଼ିଶା ସଂପର୍କରେ ସମା-କ୍ଷାରୁ ଜଣାଯାଏ ଯେ, ଆମ ରାଜ୍ୟର ଅର୍ଥନୈତିକ କାର୍ଯ୍ୟକଳାପରେ ଅଂଶ ଗ୍ରହଣ କରୁଥିବା ମହିଳାଙ୍କ ସଂଖ୍ୟା ମାତ୍ର ଶତକଡ଼ା ୬.୩ ଭାଗ; ଏହା ସର୍ବ ଭାରତୀୟ ସ୍ତରରେ ହେଉଛି ସର୍ବନିମ୍ନ । ପିଲା-ମାନଙ୍କର ବିକାଶମୂଳକ ବ୍ୟବସ୍ଥା ବିଷୟରେ ଆଲୋଚନା କଲେ ଏତିକି ଦୃଶ୍ୟର ପାରେ

ଯେ ବିଧିବଦ୍ଧ ଅବସର ବିନୋଦନ ସୁବିଧା ସୁଯୋଗର ଅଭାବରେ ଆମ ଦେଶରେ ପିଲାମାନଙ୍କ ସଂଖ୍ୟା ଏକ ବଡ଼ ଧରଣର ସମସ୍ୟା ରୂପେ ଦେଖା ଦେଇଛି । ଆଜି କାଲି ଅନେକ ପିଲା ପଥଚାଲି ହୋଇ ବିଭିନ୍ନ ଅପରାଧ କରି ବସୁଛନ୍ତି । ଯୁବ ସଂପ୍ରଦାୟ ମଧ୍ୟ ଅସ୍ଥିରତାର ଚରଣରେ ଆନ୍ଦୋଳିତ । ସେମାନେ ଉତୁଛନ୍ତି, ସେମାନଙ୍କୁ ଆଜି କେହି ଗ୍ରହଣ କରିବାକୁ ଗୁରୁନାହାନ୍ତି ଅଥବା, ସାଧାରଣ ମଣିଷ ଭାବେ ଗ୍ରହଣ ନ କରି ସମାଜ ସେମାନଙ୍କୁ ସମସ୍ୟା ରୂପେ ବିବେଚନା କରୁଛି । ଯୁବ ସଂପ୍ରଦାୟ ମନରୁ ନୈରାଶ୍ୟ ଦୂର କରି ଦେଶ ଗଠନ କାର୍ଯ୍ୟରେ ସେମାନଙ୍କୁ କିପରି ନିଯୋଜିତ କରାଯାଇ ପାରିବ, ତାହା ହେଉଛି ଆଜି ଆମ ସମ୍ମୁଖରେ ସବୁଠୁଁ ବଡ଼ ଗୁରୁତ୍ୱପୂର୍ଣ୍ଣ ବିଷୟ ।

ପ୍ରତ୍ୟେକ ଦେଶରେ ଏ ଭଳି ବ୍ୟକ୍ତି ମାନଙ୍କର ଆବଶ୍ୟକତା ପୂରଣ ନିମନ୍ତେ ସ୍ଥଳତଃ ଦୁଇଟି ସଂସ୍ଥା ରହିଛି । 'ମୁଖ୍ୟତଃ ସରକାରଙ୍କ ଚରଫରୁ ଏ ବିଷୟରେ ଧ୍ୟାନ ଦିଆଯାଇଥାଏ ଏବଂ ଦ୍ୱିତୀୟରେ ସ୍ୱେଚ୍ଛା-ସେବୀ ସଂଗଠନଗୁଡ଼ିକ ସଂଗଠିତ ଭାବେ ଏ କ୍ଷେତ୍ରରେ ସେମାନଙ୍କ ଉଦ୍ୟମ ସ୍ୱଳ୍ପ-ରଖି ଥାଆନ୍ତି । ଯଦିଓ ସରକାରଙ୍କୁ ଏଥି-ନିମନ୍ତେ ପ୍ରଧାନ ସଂସ୍ଥା ରୂପେ ଧରାଯାଇଥାଏ, ତଥାପି ଏ ଦିଗରେ ସରକାରଙ୍କ ରୁମିକା ସୀମିତ । ସରକାର ଅର୍ଥ ବିନିଯୋଗ ନିମନ୍ତେ ଯୋଚନା କରିବା ସଂଗେ ସଂଗେ

ଏଥିପାଇଁ ଆବଶ୍ୟକ ଆଇନ୍ ପ୍ରଣୟନ କରିବା-ବେଳେ ସ୍ୱେଚ୍ଛାସେବୀ ସଂଗଠନ ସେ ସବୁକୁ ବାସ୍ତବ କ୍ଷେତ୍ରରେ କାର୍ଯ୍ୟକାରୀ କରିଥାନ୍ତି ।

ଆବୁଦିଦ୍ୟା, ଅର୍ଥନୀତି ଏବଂ ସମାଜ ବିଜ୍ଞାନର ମନାସୀମାନେ ମାନବ ସମାଜର ସାଂପ୍ରତିକ ଉନ୍ନତାବସ୍ଥାକୁ "ବିଦ୍ରାଘ କାଳ" ବୋଲି କହିଥାନ୍ତି । କୌଣସି ରାଷ୍ଟ୍ର ଅଦ୍ୟା-ବଧି ପାର୍ଥକ ପ୍ରଗତି ଓ ସାମଗ୍ରିକ ମାନବିକ ବିକାଶ ମଧ୍ୟରେ ଏକ ସୁସଂହତ ଭାରସାମ୍ୟ ପ୍ରତିଷ୍ଠା କରିବାକୁ ସମର୍ଥ ହୋଇ ପାରି ନାହିଁ । ସରକାର ଓ ସ୍ୱେଚ୍ଛାସେବୀ ସଂଗଠନ ଗୁଡ଼ିକ ଯଦି ପରସ୍ପର ପ୍ରତି ସହଯୋଗ ମନୋଭାବ ଯୋଷଣ କରନ୍ତି ତେବେ ଏ ଭଳି ଭାରସାମ୍ୟ ରକ୍ଷା କରାଯାଇ ପାରିବ । ମା' ପେଟରେ ଥିବା ଅବସ୍ଥାରୁ ମୃତ୍ୟୁ ପର୍ଯ୍ୟନ୍ତ ମନୁଷ୍ୟର ସମସ୍ତ ଗୁଣିକା ମେଣ୍ଟାଇ ପାରୁଥିବା ଭଳି ମୌଳିକ ସୁବିଧା ସୁଯୋଗ ଯେପରି ଆମ ସମାଜରେ ସଦା ସର୍ବଦା ମିଳି ପାରିବ, ସେ କ୍ଷେତ୍ରରେ ସ୍ୱେଚ୍ଛା ସେବୀ ସଂଗଠନ ଗୁଡ଼ିକର ଗୁରୁତ୍ୱପୂର୍ଣ୍ଣ ରୁମିକା ରହିଛି । ଏହା ଫଳରେ ମାନବିକ ଚେତନା ଓ ପ୍ରଗତି ମଧ୍ୟରେ ସୁସଂହତ ବିକାଶ ସମ୍ଭବ ହେବ । ଏତ-ଦ୍ୱାରା ଦେଶରେ ଅର୍ଥନୈତିକ ସମୃଦ୍ଧି ଓ ଗୌତିକ ପ୍ରଗତି ମଧ୍ୟରେ ଆବଶ୍ୟକ ଭାର-ସାମ୍ୟ ରକ୍ଷା ପରାଯାଇ ପାରିବ ।

ଲୋକବଚନ ଯଥାଯଥ ବିନିଯୋଗ କରିବାକୁ ହେଲେ ତାହାର ସୁଖି ମଧ୍ୟ ଆବଶ୍ୟକ । ଏହି ଦର୍ଶନକୁ ଭିତ୍ତିକରି, ଆମର ସମସ୍ତ ଯୋଚନା ପ୍ରସ୍ତୁତ କରାଯିବା

ଉଚିତ ଓ ଆମେ ପ୍ରଗତି ହାସଲ କରି ନାହିଁ ବୋଲି କାହା ମନରେ ନୈରାଶ୍ୟ ଭାବ ସଂଗ୍ରହ ହେବା ଉଚିତ ନୁହେଁ । ବିଗତ ୩୦ ବର୍ଷ ମଧ୍ୟରେ ଆମେ ଉଲ୍ଲେଖଯୋଗ୍ୟ ସଫଳତା ହାସଲ କରିଛୁ । ଏହି ସମୟ ମଧ୍ୟରେ ସ୍ୱେଚ୍ଛା ସେବୀ ସଂଗଠନ ଗୁଡ଼ିକ ଯେଉଁ ଗୁରୁତ୍ୱ ପୂର୍ଣ୍ଣ ରୁମିକା ଗ୍ରହଣ କରିଛନ୍ତି ତାହା ଯେ ଅତୀତ ପ୍ରଶଂସନୀୟ ଏଥିରେ ସନ୍ଦେହ ନାହିଁ । ଏହି ୩୦ ବର୍ଷ ମଧ୍ୟରେ ବହୁ ଦାଧା ବିନ୍ଦୁ ସର୍ବ୍ୱେ ବିଭିନ୍ନ ସାମାଜିକ ବିଷମତା ଦୂର କରାଯାଇ ପାରିଛି । ପାର୍ଥକ ପ୍ରଗତି ଓ ମାନବିକ ବିକାଶ ମଧ୍ୟରେ ସମନ୍ୱୟ ପ୍ରତିଷ୍ଠା ଦିଗରେ ଆମ ଦେଶ, ସମଗ୍ର ବିଶ୍ୱରେ ଉଲ୍ଲେଖନୀୟ ସ୍ଥାନ ଅର୍ଜିତ କରି ପାରିଛି ।

ଭାରତର ଜଣେ ନାଗରିକ ଭାବେ ମୁଁ ଅନୁଭବ କରେ ଯେ, ସମାଜ କନ୍ୟାଣ ପାଇଁ ପ୍ରତ୍ୟେକ ବ୍ୟକ୍ତି ମନରେ ଆଗ୍ରହ ରହିଛି । ମାତ୍ର ବିଭିନ୍ନ ସମସ୍ୟା ଓ ଏଥିପାଇଁ ଆବଶ୍ୟକ ସୁବିଧା ସୁଯୋଗର ଅଭାବ ଯୋଗୁଁ ଆମର ସେ ଚିନ୍ତାଧାରା ବାସ୍ତବରେ କାର୍ଯ୍ୟକାରୀ ହେଇ ନାହିଁ । ଆମର ପରିବେଷଣକୁ ଅନୁଶୀଳନ କରି ନିଜ ନିଜର କର୍ତ୍ତବ୍ୟ ପ୍ରତି ସଚେତନ ରହିବା ସଂଗେ ସଂଗେ ପ୍ରତିବେଶୀଙ୍କ ପ୍ରତି ଆମର ସାମାଜିକ ଦାୟିତ୍ୱ ବୁଦ୍ଧି କରିବା ହେଉଛି ମୌଳିକ କର୍ତ୍ତବ୍ୟ । ଏହି ଦାୟିତ୍ୱ ଆମର ସ୍ୱେଚ୍ଛା-ସେବୀମାନଙ୍କ ଦ୍ୱାରା ଯଥାଯଥ ଭାବେ ସଂପାଦନ କରାଯାଇ ପାରିବ ।

ମୂର୍ଖମୂର୍ଖ ସୁଦାସନ
 ମୁଖ୍ୟ ମନ୍ତ୍ରୀ, ଓଡ଼ିଶା



ସମାଜ ମଙ୍ଗଳ ଓ ଶିଶୁ କଲ୍ୟାଣ

ଶ୍ରୀ ଅଦୈତ ପ୍ରସାଦ ସିଂହ
ସମାଜ ମଙ୍ଗଳ ରାଷ୍ଟ୍ରମଣି



ଆଜିର ଗୋଷ୍ଠୀ ଉନ୍ନତ ଓ ସମାଜ କଲ୍ୟାଣ ବିରାଗ ପୂର୍ବକ ଗୋଷ୍ଠୀ ଉନ୍ନତ ଓ ପଞ୍ଚାୟତି ରାଜ ବିରାଗର ନାମାଞ୍ଜଳୀ ମାତ୍ର । ଅବଶ୍ୟକତା ମଧ୍ୟରେ ସରକାରଙ୍କର ବିଭିନ୍ନ ବିରାଗ କରୁଥିଲେ କାର୍ଯ୍ୟକାରୀ ହେଉଥିବା ବିଭିନ୍ନ ସମାଜ କଲ୍ୟାଣ କାର୍ଯ୍ୟକ୍ରମ ଗୁଡ଼ିକୁ ସେହି ସବୁ ବିରାଗରୁ ଅଣା ଯାଇ ଗୋଷ୍ଠୀ ଉନ୍ନତ ଓ ସମାଜ କଲ୍ୟାଣ ବିରାଗ ଅର୍ଥରେ ଗଣା ଯାଉଅଛି । ଏକ ଉଚ୍ଚ ଉନ୍ନତ ଓ ପରିକାଷ୍ଠ ନେଇ ଏହି ବିରାଗର ପୁନର୍ଗଠନ କରାଯାଉଛି । ସାମାଜିକ ଶିକ୍ଷା ସ୍ୱାସ୍ଥ୍ୟ, ସାମାଜିକ ମୂଲ୍ୟବୋଧ, ପ୍ରସ୍ତୁତି ଓ ଶିଶୁମାନଙ୍କର ଯତ୍ନ, କାରା ମୁକ୍ତ ପପରାଧୀ, ମୂଳ, ବର୍ଧିତ, ଅନାଥ ବାଳକ ବାଳିକା, ନିଃସହାୟା ତଥା ପତିତା ସ୍ତ୍ରୀ ଲୋକମାନଙ୍କର ପୁନର୍ବାସନ ଓ ବାର୍ଦ୍ଧକ୍ୟ ଉତ୍ତମ ପ୍ରଦାନ ପ୍ରଭୃତି କେତେଗୁଡ଼ିଏ ଗୁରୁତ୍ୱପୂର୍ଣ୍ଣ ଯୋଜନା ଏହି ବିରାଗ ଦ୍ୱାରା କାର୍ଯ୍ୟକାରୀ ହେଉଛି । ଓଡ଼ିଶା ଉର୍ଦ୍ଧ୍ୱ ଏକ ଅନୁକୂଳ ରାଜ୍ୟରେ ଉଚ୍ଚ ଯୋଜନାଗୁଡ଼ିକର କାର୍ଯ୍ୟକାରୀତା ଓ ସଫଳ ରୂପାୟନ ଏକାନ୍ତ ଅପରିହାର୍ଯ୍ୟ । ଏଥି ନିମ୍ନ ଲୋକ ସହଯୋଗ ଏକାନ୍ତ ଆବଶ୍ୟକ । ଲୋକ ସହଯୋଗ ସମାଜ କଲ୍ୟାଣର ମୂଳ ଭିତ୍ତି । ସ୍ୱେଚ୍ଛାସେବୀ ଅନୁଷ୍ଠାନମାନେ ଲୋକ ସହଯୋଗକୁ କେନ୍ଦ୍ରୀୟ କରି ଯୋଜନାର ଲକ୍ଷ୍ୟ ହାସଲ କରିବାରେ ନିର୍ଦ୍ଦିଷ୍ଟ ଭୂମିକା ଗ୍ରହଣ କରିଥାନ୍ତି । ସରକାରୀ ଅନୁଦାନ ଯାହା ହେଉନା କାହିଁକି, ଲୋକ ସହଯୋଗ ବିନା କୌଣସି ପରିକଳ୍ପନା ସଫଳତା ପାଇଁ କରାଯାଇ ପାରିବ ନାହିଁ । ଏଣୁ ରାଜ୍ୟ ସ୍ତରରେ କାର୍ଯ୍ୟକାରୀ ହେଉଥିବା ସମାଜ କଲ୍ୟାଣ ଯୋଜନାଗୁଡ଼ିକର ସଫଳ ରୂପାୟନ ନିମ୍ନ ୧୯୫୫ ମସିହାରେ ରାଜ୍ୟ ସମାଜ ମଙ୍ଗଳ ପରାମର୍ଶଦାତା ବୋର୍ଡ଼ ବୋଲି ଏକ ସଂପୂର୍ଣ୍ଣ ଦେସରକାରୀ ଅନୁ-

ଷ୍ଠାନ ଗଠନ କରାଗଲା । ଏହି ପରାମର୍ଶ ଦାତା ବୋର୍ଡ଼ ଆଜିକୁ ପ୍ରାୟ ଦୁଇ ଦଶନ୍ଧିରୁ ଉର୍ଦ୍ଧ୍ୱ ସମୟ ଧରି ରାଜ୍ୟ ବାସୀଙ୍କର ସେବା କରି ଆସୁଅଛି । ଦୁଇ ପ୍ରକରେ କାର୍ଯ୍ୟ କରୁଥିବା ବିଭିନ୍ନ ଯୁବ ଅନୁଷ୍ଠାନ, ମହିଳା ମଣ୍ଡଳ ଏବଂ ସ୍ୱେଚ୍ଛାସେବୀ ଅନୁଷ୍ଠାନମାନଙ୍କୁ ପ୍ରେରଣା ଦେବା ଏବଂ ସେମାନଙ୍କର ସମାଜ କଲ୍ୟାଣ କାର୍ଯ୍ୟକ୍ରମକୁ ଦୁରାନ୍ୱିତ କରିବା ଏହାର ପ୍ରଧାନ ଲକ୍ଷ୍ୟ । ଆଜି ରାଜ୍ୟ ସମାଜ କଲ୍ୟାଣ ପରାମର୍ଶ ଦାତା ବୋର୍ଡ଼ ତାର ଗୌରବ ବୃଦ୍ଧି ପାଉନ ଚାହୁଁଛି । ଏହି ଅବସରରେ ମୁଁ ରାଜ୍ୟ ସମାଜ କଲ୍ୟାଣ ପରାମର୍ଶଦାତା ବୋର୍ଡ଼ର ଉତ୍ତରୋତ୍ତର କାର୍ଯ୍ୟକାରୀତା ଉପରେ କାର୍ଯ୍ୟକାରୀତା ସଂଗ୍ରହ ସଂଗ୍ରହ ରାଜ୍ୟ ସ୍ତରରେ ସମାଜ କଲ୍ୟାଣ ପରିକଳ୍ପନାଗୁଡ଼ିକ ବିପରି କାର୍ଯ୍ୟକାରୀ ହେଉଛି ଏବଂ ରାଜ୍ୟ ସମାଜ କଲ୍ୟାଣ ପରାମର୍ଶଦାତା ବୋର୍ଡ଼ର ଭୂମିକା ସଂପର୍କରେ ଚିହ୍ନିତ ଅଭାବ ଦେଉଛି ।

ପୂର୍ଣ୍ଣାଙ୍ଗ ଶିଶୁ ବିକାଶ ଯୋଜନା

ପଞ୍ଚମ ପଞ୍ଚ ବାର୍ଷିକ ଯୋଜନାର ସମାଜ କଲ୍ୟାଣ ଅଧ୍ୟାୟରେ ଶିଶୁ କଲ୍ୟାଣ ଯୋଜନାକୁ ଅଗ୍ରାଧିକାର ଦିଆଯାଇଥିଲା । କେନ୍ଦ୍ର ସରକାର ୧୯୭୪ ମସିହା ଅପ୍ରେଲ ୨୨ ତାରିଖରେ ଶିଶୁମାନଙ୍କର ପୂର୍ଣ୍ଣାଙ୍ଗ ବିକାଶ ନିମ୍ନ ଏକ ୧୫ ଦିନୀ ସମନ୍ୱିତ କାର୍ଯ୍ୟକ୍ରମ ନାମି ପ୍ରଣୟନ କଲେ ଏବଂ ପ୍ରଧାନ ମନ୍ତ୍ରୀଙ୍କ ଅଧ୍ୟକ୍ଷତାରେ ନେତାଜୀ ଚିଲ୍ଡ୍ରେନ୍ସ ବୋର୍ଡ଼ (National Children's Board) ପ୍ରତିଷ୍ଠା କରାଗଲା । ଏହାର ସୁପାରିଶ କ୍ରମେ ଦେଶରେ ପୂର୍ଣ୍ଣାଙ୍ଗ ଶିଶୁ ବିକାଶ ଯୋଜନା କାର୍ଯ୍ୟକାରୀ କରିବାକୁ ଶିଳ୍ପ ହେଲା । ଶିଶୁର ପୂର୍ଣ୍ଣାଙ୍ଗ ବିକାଶ

ନିମ୍ନ ଉଚ୍ଚ ଯୋଜନାଟି ମୁଖ୍ୟତଃ ଉର୍ଦ୍ଧ୍ୱ କଳ୍ପନାକୁ ୬ ବର୍ଷ ବୟସ ଶିଶୁମାନଙ୍କର ପୂର୍ଣ୍ଣାଙ୍ଗ ଓ ସ୍ୱାସ୍ଥ୍ୟ ଅବସ୍ଥାର ଉନ୍ନତ କରିବା, ଉଚ୍ଚ ଶିଶୁମାନଙ୍କ ଉଦ୍ଦେଶ୍ୟରେ ସୁନାଗଣିକ ହେବା ପାଇଁ ଉପଯୁକ୍ତ ମାନସିକ, ଶାରୀରିକ ଓ ସାମାଜିକ ଅବସ୍ଥା ସୃଷ୍ଟି କରିବା, ଶିଶୁମାନଙ୍କ ମଧ୍ୟରେ ମୃତ୍ୟୁ, ରୁଗ୍ଣତା, ପୂର୍ଣ୍ଣାଙ୍ଗତା ଓ ଅଧ୍ୟୟନ ବନ୍ଦ କରିବାର ହାର କମାଇବା, ମା' ମାନେ ପୂର୍ଣ୍ଣାଙ୍ଗ ଓ ସ୍ୱାସ୍ଥ୍ୟରକ୍ଷାର ନିୟମ-ମାନ ଜାଣି ସେମାନଙ୍କର ସତ୍ତାମାନଙ୍କର ବିପରି ଉପଯୁକ୍ତ ଯତ୍ନ ନେବେ, ସେହି ଉଦ୍ଦେଶ୍ୟରେ ୧୫ ବର୍ଷ ଠାରୁ ୪୪ ବୟସର ପ୍ରତ୍ୟେକ ସ୍ତ୍ରୀ ଲୋକଙ୍କୁ ଆବଶ୍ୟକୀୟ ଶିକ୍ଷା ଦେବା କାର୍ଯ୍ୟକ୍ରମଗୁଡ଼ିକ ପୂର୍ଣ୍ଣାଙ୍ଗ ଶିଶୁ ବିକାଶ ଯୋଜନାର ଅନ୍ତର୍ଭୁକ୍ତ ।

ପ୍ରାଥମିକ ଅବସ୍ଥାରେ ପରାମର୍ଶାତ୍ମକ-ଭାବେ ସାରା ଦେଶରେ ୩୩ଟି ଆଗ୍ରାଣ ଯୋଜନା କାର୍ଯ୍ୟକାରୀ କରାଗଲା । ଏହା ମଧ୍ୟରୁ ଆମ ରାଜ୍ୟର ସୁନ୍ଦରଗଡ଼ ଜିଲ୍ଲା ସର୍ବଦେଶୀ ବୁଦ୍ଧ ପୂର୍ଣ୍ଣାଙ୍ଗ ଶିଶୁ ବିକାଶ ଯୋଜନା ଅନ୍ତର୍ଭୁକ୍ତ । ୧୯୭୫-୭୬ ମସିହାରୁ ଏହା କାର୍ଯ୍ୟକାରୀ କରାଯାଉଛି । ତେଣୁ ଦଶ ମହିଳା ଯୋଜନା ଅଧିକାରୀ ଭାବେ ଅବସ୍ଥାପିତ ହୋଇଛନ୍ତି । ତାଙ୍କୁ ସାହାଯ୍ୟ କରିବା ପାଇଁ ତିନି ଜଣ ମହିଳା ପର୍ଯ୍ୟବେକ୍ଷକ ଏବଂ ୫୬ ଜଣ ମହିଳା କର୍ମୀ (Anganwadi Workers) ନିଯୁକ୍ତ ହୋଇଛନ୍ତି ।

ଯୋଜନାବ୍ୟତୀତ ବିଭିନ୍ନ ଚିନି ବର୍ଣ୍ଣରୁ ଉର୍ଦ୍ଧ୍ୱ ସମୟ ଧରି ସର୍ବଦେଶୀ ପୂର୍ଣ୍ଣାଙ୍ଗ ଶିଶୁ ବିକାଶ ଯୋଜନା କାର୍ଯ୍ୟକାରୀ ହୋଇଆସୁଛି । ଆର୍ଥିକ ଦୃଷ୍ଟିରୁ ଦୁର୍ବଳ ପରିବାରର ଗର୍ଭବତୀ

ଏବଂ ପ୍ରସୂତି ମା' ଓ ୬ ବର୍ଷ ବୟସର ଶିଶୁ-ମାନଙ୍କୁ ସେମାନଙ୍କର ଶାରୀରିକ ଆବଶ୍ୟକତା ଅନୁଯାୟୀ ପୁଷ୍ଟିକାର ଯୋଗାଇ ଦିଆଯାଇଛି । ସେହି ଅଞ୍ଚଳରେ ମିଳୁଥିବା ଖାଦ୍ୟ ପଦାର୍ଥ-ଗୁଡ଼ିକରୁ ଜିପରି ସହଜ ଭାବରେ ପୁଷ୍ଟିକାର ମିଳିପାରିବ ପ୍ରତ୍ୟକ୍ଷଭାବେ ତାହାର ନମୁନା ପ୍ରସ୍ତୁତ କରାଯାଇ ଗର୍ଭବତୀ ମା' ଏବଂ ଶିଶୁ ମାନଙ୍କ ମଧ୍ୟରେ ବଣ୍ଟନ କରାଯାଇଛି । ଏହା ବ୍ୟତୀତ ବସନ୍ତ, ଧନୁଷ୍ଠକାନ୍ଦ, ତ୍ରିପ୍ତଧେନିଆ, ଦମାକାଶ, ଆଦିକ ରୁଚ ଏବଂ ଯକ୍ଷ୍ମା ପ୍ରଭୃତି ମାରାତୁଳ ରୋଗରୁ ଗଣ୍ଡା ପାଇବା ନିମିତ୍ତ ୬ ବର୍ଷ ବୟସର ପ୍ରତ୍ୟେକ ଶିଶୁକୁ ଆବଶ୍ୟକ ଟିକା ଦିଆଯାଇଛି । ଏହି ଯୋଜନାରେ ଗର୍ଭବତୀ, ପ୍ରସୂତି ଏବଂ ଶିଶୁମାନଙ୍କର ସ୍ୱାସ୍ଥ୍ୟ ପରାସାର ବିଧିବଦ୍ଧ ବ୍ୟବସ୍ଥା କରାଯାଇଛି । ୧୫ ବର୍ଷରୁ ୪୪ ବର୍ଷ ବୟସର ପ୍ରତ୍ୟେକ ନିରକ୍ଷର ସ୍ତ୍ରୀମାନଙ୍କୁ ଅକ୍ଷର ଶିକ୍ଷା ସହିତ ସରାମ ପାଳନ ଓ ପୁଷ୍ଟିକାର ସମ୍ବନ୍ଧରେ ଉପଯୁକ୍ତ ଶିକ୍ଷା ଦିଆଯାଇଛି । ୬୫୦୦ ମା' ଓ ଶିଶୁ ଏହି ଯୋଜନା ପରିସରଭୂତ ହୋଇ ଉପକୃତ ହେଉଛନ୍ତି । ବର୍ଷକୁ ଏହି ଯୋଜନାରେ ମୋଟ ୩ ଲକ୍ଷ ଟଙ୍କା ଖର୍ଚ୍ଚ ହୋଇଛି ।

ସର୍ବଦେଶୀ ପୂର୍ଣ୍ଣାଙ୍ଗ ଶିଶୁ ବିକାଶ ଯୋଜନାର ସଫଳତାରେ ଉତ୍ସାହିତ ହୋଇ ରାଜ୍ୟ ସରକାର ଆମ ରାଜ୍ୟରେ ଖଣିକୋଟ କଳଡ଼ାହାଡ଼, ପଟାଙ୍ଗି ଏବଂ ନାଗଭିଲି ବୃକମାନଙ୍କରେ ଆଉ ୪ ଗୋଟି ପୂର୍ଣ୍ଣାଙ୍ଗ ଶିଶୁ ବିକାଶ ଯୋଜନା ଚଳିତ ବର୍ଷଠାରୁ କାର୍ଯ୍ୟକାରୀ କରିବାକୁ ନିର୍ଦ୍ଦେଶ ଦେଇଛନ୍ତି ।

ପୁଷ୍ଟିକାର ଯୋଜନା

ଆମ ଓଡ଼ିଶା ରାଜ୍ୟ ସାରା ଦେଶର ଦାରିଦ୍ର୍ୟ ସୀମାରେଖା ତଳେ ଅଛି । ଏହି ରାଜ୍ୟର ଗର୍ଭବତୀ, ପ୍ରସୂତି ଏବଂ ଶିଶୁମାନେ ଆବଶ୍ୟକ ପୁଷ୍ଟିକାର ଖାଦ୍ୟ ଅଭାବରେ ବହୁ କଷ୍ଟ ଭୋଗ କରି ଅକାଳରେ ମୃତ୍ୟୁ ମୁଖରେ ପଡ଼ନ୍ତି । ୧୯୭୧ ଜନଗଣନା ଅନୁସାରେ ପୁଷ୍ଟିକାର ଆବଶ୍ୟକତା ଅନୁଭବ କରୁଥିବା ମା' ଓ ଶିଶୁମାନଙ୍କର ସଂଖ୍ୟା ପ୍ରାୟ ୪୬ ଲକ୍ଷ । ଏହା ସମୁଦାୟ ଲୋକ ସଂଖ୍ୟାର ଶତକଡ଼ା ୨୧.୫ । ଏମାନଙ୍କ ମଧ୍ୟରୁ ପ୍ରାୟ ୪୫ ଲକ୍ଷଙ୍କ ପାଇଁ ପୁଷ୍ଟିକାର ଏକାନ୍ତ ଆବଶ୍ୟକ । ନେସାର, ଇଉନି-ସେପ୍, ବିଶ୍ୱ ଖାଦ୍ୟ ସଂସ୍ଥା ପ୍ରଭୃତି ଆନ୍ତର୍ଜାତିକ ଅନୁଷ୍ଠାନମାନଙ୍କ ସହାୟତାରେ ପୁଷ୍ଟିକାର

ଯୋଜନା ୩୯୪ ଟି ବ୍ଲକ୍ରେ କାର୍ଯ୍ୟକାରୀ ହୋଇ ଆସୁଅଛି । ୯.୯୪ ଶିଶୁ ଓ ମା' ଏବଂ ୫.୬୦ ଲକ୍ଷ ଛାତ୍ର ଉଚ୍ଚ ପୁଷ୍ଟିକାର ଯୋଜନାର ପରିସରଭୂତ ହୋଇଛନ୍ତି । ଆନ୍ତର୍ଜାତିକ ସଂସ୍ଥାମାନଙ୍କଠାରୁ ମିଳୁଥିବା ଖାଦ୍ୟ ବ୍ୟତୀତ ବାର୍ଷିକ ୧୮୫ ଲକ୍ଷ ଟଙ୍କା ବ୍ୟୟରେ ପୁଷ୍ଟିକାର ଖାଦ୍ୟ ଏହି ଯୋଜନାରେ ଖର୍ଚ୍ଚ କରାଯାଇଛି ।

ବୁକ୍ ପ୍ରଭରେ କାର୍ଯ୍ୟ କରୁଥିବା ମହିଳା ମଞ୍ଚଳ ଓ ଯୁବ ଅନୁଷ୍ଠାନ ପ୍ରଭୃତି ଏହି ଯୋଜନାରେ ମୁଖ୍ୟ ଅଂଶ ଗ୍ରହଣ କରିଛନ୍ତି । ପରିଚାପର ବିକ୍ଷୟ ଉଚ୍ଚ ସ୍ୱେଚ୍ଛାସେବୀ ଅନୁଷ୍ଠାନଗୁଡ଼ିକ ଉଚ୍ଚ ଯୋଜନାରେ ସକ୍ରିୟ ଅଂଶଗ୍ରହଣ କରୁନଥିବାରୁ ବହୁ ମୁନ୍ଦ୍ୟବାନ ପୁଷ୍ଟିକାର ଖାଦ୍ୟ ପଦାର୍ଥ ଅସବୁପଯୋଗ ହେବାର ଅଭିଯୋଗ ହେଉଛି ।

ଆନ୍ତର୍ଜାତିକ ଶିଶୁ ବର୍ଷ ୧୯୭୯

ଆସନ୍ତା ୧୯୭୯ ମସିହାକୁ ସାରା ପୃଥିବୀ ଆନ୍ତର୍ଜାତିକ ଶିଶୁ ବର୍ଷ ରାବେ ଇଉନିସେପ୍ (U N I C E F) ଆନୁକୂଲ୍ୟରେ ପାଳନ କରିବାକୁ ଯାଉଛି । ଆମେ ଯେତେବେଳେ ପୂର୍ଣ୍ଣାଙ୍ଗ ଶିଶୁ ବିକାଶ ଯୋଜନା ରକ୍ତି କାର୍ଯ୍ୟକ୍ରମଗୁଡ଼ିକ ହାତକୁ ନେଇଛୁ ଉଚ୍ଚ-୧୯୭୯ ମସିହା ଆମ ପକ୍ଷରେ ଏକ ଗୁରୁତ୍ୱପୂର୍ଣ୍ଣ ଗୌରବର ବର୍ଷ । ପ୍ରତ୍ୟେକ ରାଜ୍ୟ ସରକାର ଏକ ନିର୍ଦ୍ଦିଷ୍ଟ ସମୟସୀମା ମଧ୍ୟରେ ଶିଶୁମାନଙ୍କର ଶାରୀରିକ, ମାନସିକ ଏବଂ ବୌଦ୍ଧିକ ବିକାଶ ଘଟାଇ ଉପଯୁକ୍ତ ନାଗରିକ ରାବେ ଜୀବନଯାପନ କରିବାକୁ ପ୍ରତ୍ୟେକ ଶିଶୁକୁ ସୁବିଧାସୁଯୋଗ ଦେବାକୁ ସାମିଧାନିକ ନିର୍ଦ୍ଦେଶ ରହିଛି । ଏହି ପରିପ୍ରେକ୍ଷାରେ ଶିଶୁ କଲ୍ୟାଣ ନିମିତ୍ତ ରାଜ୍ୟ ସରକାର ୧୫ ବର୍ଷା ସମ୍ବଳିତ ଏକ କାର୍ଯ୍ୟକ୍ରମ ନୀତି ପ୍ରଣୟନ କରିଛନ୍ତି । ଶିଶୁମାନେ ଜାତିର ଉଦ୍‌ବିଷ୍ଣତ ବଂଶଧର । ଆଦିର ଶିଶୁ ଆସନ୍ତା କାଲିର ନାଗରିକ , ଦେଶର ଉଦ୍‌ବିଷ୍ଣତ ଏବଂ ସମୃଦ୍ଧ ଏମାନଙ୍କର ଶାରୀରିକ ଏବଂ ବୌଦ୍ଧିକ ବିକାଶ ଉପରେ ସଂପୂର୍ଣ୍ଣ ନିର୍ଭର କରେ । ଉନ୍ନତ ପାରିପାର୍ଶ୍ୱିକ ଅବସ୍ଥା, ପୁଷ୍ଟିକାର ଖାଦ୍ୟର ସୁଲଭତା ଏବଂ ସୁସ୍ଥ ଜୀବନଯାପନ ପ୍ରଣାଳୀ ଉଭୟ ଶିଶୁ ଗର୍ଭ ଚୋରିବାରେ ସହାୟକ ହୁଏ । ଓଡ଼ିଶା ରକ୍ତି ଆଦିବାସୀ ବହୁଳ ରାଜ୍ୟରେ ଉପରୋକ୍ତ ସୁବିଧାସୁଯୋଗଗୁଡ଼ିକର ଏକାନ୍ତ ଅଭାବ ରହିଛି । ପାର୍ଥିକ ସମ୍ବଳର ଅଭାବ ହେତୁ

ରାଜ୍ୟ ସରକାର ଏ ପର୍ଯ୍ୟନ୍ତ ପ୍ରାଥମିକ ଶିକ୍ଷା ବ୍ୟାପକମୂଳକ କରି ପାରିନାହାନ୍ତି । ବର୍ଷ ବୟସ ପର୍ଯ୍ୟନ୍ତ ପ୍ରତ୍ୟେକ ବାଳିକାକୁ ଅବୈତନିକ ଶିକ୍ଷାଦାନର ସୁଯୋଗ ଦେବା ସମ୍ଭବ ହୋଇ ପାରିନାହିଁ । ଦିଗରେ ଆମ ରାଜ୍ୟ ବହୁ ପକ୍ଷରେ ପଢ଼ିବା ସ୍ୱେଚ୍ଛାସେବୀ ଅନୁଷ୍ଠାନମାନଙ୍କର ଅସାହାଯ୍ୟ ବିନା ଏ ଦିଗରେ ନିର୍ଦ୍ଦିଷ୍ଟ ହାସଲ କରିବା ସମ୍ଭବ ହେବନାହିଁ । ଗ୍ରାମାଞ୍ଚଳରେ କାର୍ଯ୍ୟକ୍ରମ ଥିବା ପ୍ରଭେଦ ମହିଳା ମଞ୍ଚଳ, ଯୁବ ଅନୁଷ୍ଠାନ ପ୍ରଭୃତି ସ୍ୱେଚ୍ଛାସେବୀ ସଙ୍ଗଠନମାନେ ଅଧିକ ସକ୍ରିୟ ଏ ଆଗଭର ହେବା ଉଚିତ । ଆନ୍ତର୍ଜାତିକ ଶିଶୁ ବର୍ଷରେ ପ୍ରତ୍ୟେକ ଗୋଟିଏ ଶିଶୁ କଲ୍ୟାଣ ଯୋଜନା କାର୍ଯ୍ୟକ୍ରମ କରିବା ପାଇଁ ସଂପୂର୍ଣ୍ଣ ଦାୟିତ୍ୱ ନେବ ସଂକଳ୍ପ କରିବା ଉଚିତ । ଆଶା ଏହି ବିଶ୍ୱାସ ରାଜ୍ୟ ସମାଜ ମଙ୍ଗଳ ଉପରେ ବୋର୍ଡ଼ ପ୍ରତ୍ୟେକ ସ୍ୱେଚ୍ଛାସେବୀ ଅନୁଷ୍ଠାନମାନଙ୍କୁ ଏ ଦିଗରେ ନିର୍ଦ୍ଦିଷ୍ଟ ଦିଗ୍‌ଦର୍ଶ ଦେବେ ।

ନିର୍ଦ୍ଦିଷ୍ଟ ଅତୀତରେ ରାଜ୍ୟ ସରକାର ଗୋଟିଏ ଉନ୍ନୟନ ଓ ସମାଜ କଲ୍ୟାଣ ବିଭାଗର ପୁନର୍ଗଠନ କରାଯାଇଛି । ଏହି ମାଧ୍ୟମରେ କାର୍ଯ୍ୟକାରୀ ହେଉଥିବା ଶିକ୍ଷା ବିକାଶ ଯୋଜନା ତଥା ବିଭିନ୍ନ ସମାଜ କଲ୍ୟାଣ ଯୋଜନାଗୁଡ଼ିକୁ ଦୁର୍ଭାଗିତ କରିବା ଏହି ପୁନର୍ଗଠନର ମୂଳ ଲକ୍ଷ୍ୟ । ଉଚ୍ଚ ଯୋଜନାର ସଫଳତା ଓ ଏହାର ପ୍ରସାର ରାଜ୍ୟ ସରକାରଙ୍କ ସମ୍ଭବ ତଥା ସ୍ୱେଚ୍ଛାସେବୀ ଅନୁଷ୍ଠାନମାନଙ୍କର ଅନୁକ୍ଷ ସାହାଯ୍ୟ ଉପରେ ନିର୍ଭର କରେ । ବିଭିନ୍ନ ସମାଜ କଲ୍ୟାଣ ଯୋଜନା କାର୍ଯ୍ୟକାରୀ ହେଉଥିବା ଅଞ୍ଚଳମାନଙ୍କରେ ବହୁ ସ୍ୱେଚ୍ଛାସେବୀ ଅନୁଷ୍ଠାନ ସୂତ୍ର ଏବଂ ନିଶ୍ଚିନ୍ତ ଅବସ୍ଥାରେ ଅଛନ୍ତି । ସେମାନଙ୍କୁ ସୁସଙ୍ଗଠିତ କରି ଉଚ୍ଚ ସମାଜ କଲ୍ୟାଣ ଯୋଜନାଗୁଡ଼ିକୁ କାର୍ଯ୍ୟକାରୀ କରିବା ରାଜ୍ୟ ସମାଜ ମଙ୍ଗଳ ପରାମର୍ଶଦାତା ବୋର୍ଡ଼ର ପ୍ରଥମ ଏବଂ ପ୍ରଧାନ କର୍ତ୍ତବ୍ୟ । ସମାଜ ମଙ୍ଗଳ ବୋର୍ଡ଼ ନିଜକୁ ଏକ ଅନୁଦାନ ବନ୍ଧନକାରୀ ସଂସ୍ଥାରୂପେ ଦିଗ୍‌ବୁଦ୍ଧ ନ କରି ଅଧିକ ସକ୍ରିୟ ହେବା ଉଚିତ୍ । ବୋର୍ଡ଼ ନିଜେ ଯେଉଁ କାର୍ଯ୍ୟକ୍ରମଗୁଡ଼ିକ ହାତକୁ ନେଇଛନ୍ତି ଉଚ୍ଚ ଯୋଜନାରେ ସେପରି ପ୍ରତ୍ୟେକ ବ୍ୟକ୍ତିର ପୂର୍ଣ୍ଣାଙ୍ଗ ବିକାଶ ହେବ ତାହା ଲକ୍ଷ୍ୟ ରଖିବା ଏକାନ୍ତ ବିଧେୟ ।



ଗୁରୁ ଦିବସର ଶପଥ

ଅଧ୍ୟାପକ ଜଗନ୍ନାଥ ମହାନ୍ତି

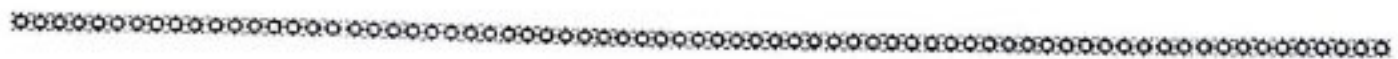

ଗୁରୁ ଦିବସ କାହିଁକି ? ଏହି ପ୍ରଶ୍ନର ସହଜ ଉତ୍ତର ଶିକ୍ଷକ ସମାଜକୁ ସମ୍ମାନ ଦେବାପାଇଁ ଏହା ଏକ ସରକାରୀ ନିର୍ଦ୍ଦେଶ । କିନ୍ତୁ ସମାଜ କ'ଣ ଏ ପର୍ଯ୍ୟନ୍ତ ଶିକ୍ଷକକୁ ସମ୍ମାନ ଦେଇ ପାରିଛି ? ସମାଜର ଉତ୍ତର ଉତ୍ତର ଯେତେବେଳେ ଧନ, କ୍ଷମତା, ଅନ୍ୟାୟ ଓ ଦୁର୍ନୀତିର ବିଷୟ ସମ୍ପର୍କିତ ଯାଉଛି, ସେତେବେଳେ ସ୍ୱଳ୍ପ ବେତନ ଭୋଗୀ ଓ କ୍ଷମତା ହୀନ ଶିକ୍ଷକକୁ ସମ୍ମାନ ଦେଇଛି କିଏ ? ସ୍ୱାଧୀନ ଭାରତର ସରକାର ଶିକ୍ଷକମାନଙ୍କୁ ସମାଜରେ ଉପଯୁକ୍ତ ସ୍ଥାନ ଦେବା ପାଇଁ ସେମାନଙ୍କର ବେତନ ବୃଦ୍ଧି ଠାରୁ ଆରମ୍ଭ କରି ସେବା-କାଳୀନ ଅନ୍ୟାୟ ସୁବିଧା ସୁଯୋଗ ଓ ଉପାୟନ ପ୍ରଦାନ ପର୍ଯ୍ୟନ୍ତ ବିଭିନ୍ନ ପ୍ରକାର ପଦକ୍ଷେପ ଗ୍ରହଣ କରିଛନ୍ତି । କିନ୍ତୁ ଏହା ଶିକ୍ଷକ ସମାଜକୁ ଅଧିକ ସମ୍ମାନ ଦେବାରେ ବିଶେଷ ସାହାଯ୍ୟ କରିନାହିଁ, ସେମାନଙ୍କୁ ସମାଜରେ ଏକ ବୃତ୍ତିକାବୀ ଭାବରେ ବର୍ଣ୍ଣନା ପାଇଁ ସୁଯୋଗ ଦେଇଛି ନାହିଁ ।

ଗୁରୁ ଦିବସ ପାଳନ ପାଇଁ ଜାତୀୟ ସରକାରଙ୍କଠାରୁ ଯେଉଁ ନିର୍ଦ୍ଦେଶ ଯାଏ, ଯେଉଁ ନିର୍ଦ୍ଦେଶନା କରାଯାଏ, ତାହାତ କେବଳ ଶିକ୍ଷାନୁଷ୍ଠାନ ଗୁଡ଼ିକରେ ସୀମିତ ହୋଇରହେ, ଅନ୍ୟ କେହି ସେଥିପ୍ରତି କର୍ତ୍ତବ୍ୟତା କରନ୍ତି ନାହିଁ । ସୁତରାଂ ଶିକ୍ଷକମାନେ ନିଜ ନିଜର ଯେ କାଲି ବଜାର ଦିଅନ୍ତି ଆଉ ଛାତ୍ର ଛାତ୍ରୀମାନେ “ଯାହା ବଜାରରେ କଟାଧାରୀରେ” ପରି ଶିକ୍ଷକମାନଙ୍କ ପରୋକ୍ଷ ପରାମର୍ଶ ଓ ପ୍ରେରଣାରେ ସବୁ କରନ୍ତି । ସରା ସମ୍ପତ୍ତିର ଆୟୋଜନ ହୁଏ । ଶିକ୍ଷକ ମାନଙ୍କୁ ପୁଷ୍ଟ ଚନ୍ଦନ ଦିଆଯାଏ । ସେମାନଙ୍କର ଶୁଣ କାର୍ଯ୍ୟ ହୁଏ । ସେମାନଙ୍କ ମଙ୍ଗଳ ନିମନ୍ତେ ସେମାନେ ଛାତ୍ର ଛାତ୍ରୀମାନଙ୍କୁ ନେଇ ପାଣି ସଂଗ୍ରହ କରନ୍ତି । ଯଥାଶୀଘ୍ର ଉଚ୍ଚ କର୍ମକର୍ତ୍ତାଙ୍କ ନିକଟକୁ ବିବରଣୀମାନ ପଠାଯାଏ । ଏତିକିରେ ସରକାର ସନ୍ତୁଷ୍ଟ ହୋଇଥାନ୍ତି ଯେ ଗୁରୁ ଦିବସ ଉପଯୁକ୍ତ ଭାବରେ ପାଳିତ ହୋଇଗଲା । ତା' ପରେ ତଳେ ଗଲେ ବାରହାତ !

ଗୁରୁ ଦିବସର ପାଳନ ହୁଏ ଏହିପରି ଏକ ଦେଶବ୍ୟାପୀ ପ୍ରହସନ ରୂପେ ଶିକ୍ଷକ ସମାଜକୁ ସମ୍ମାନ ଦେବାରେ ଏହା ଏକ ବିଫଳତା । ସମୟ ଥିଲା ସେତେବେଳେ ଶିକ୍ଷା

ଗୁରୁ ପିତାମାତାଙ୍କଠାରୁ ଅଧିକ ସମ୍ମାନର ପାତ୍ର ଥିଲେ । କାରଣ ଜନକ ଜନନୀ ସତ୍ୟମାନଙ୍କୁ କେବଳ ଜନ୍ମ କରିଥାନ୍ତି, କିନ୍ତୁ ସେମାନଙ୍କୁ ଉପଯୁକ୍ତ ଶିକ୍ଷା ଦେଇ ମନୁଷ୍ୟ କରିଥାନ୍ତି ଶିକ୍ଷକ । ଶିକ୍ଷକ ଦୂରଦୃଷ୍ଟୀ ଉପଦେଷ୍ଟା ଭାବରେ ଜାତିର ସ୍ୱତନ୍ତ୍ର ସମ୍ମାନ ଲାଭ କରୁଥିଲେ । କାରଣ ସେ ଜାତିକୁ ଅନ୍ଧାରରୁ ଆଲୋକକୁ, ମୃତ୍ୟୁରୁ ଅମୃତକୁ ନେଇ ଯାଉଥିଲେ । ଏକାଠି ଚକ୍ରବର୍ତ୍ତୀ ରାଜ ବି-ହାସନରୁ ଓହ୍ଲାଇ ନିଜ ଗୁରୁଙ୍କ ଚରଣ ତଳେ ଉଚ୍ଛି ଅର୍ପଣ ସମର୍ପଣ କରୁଥିଲେ । ଗୁରୁକୁଳର ଅସାଧାରଣ ବିଦ୍ୱବଳା ଓ ଚରିତ୍ର-ବଳା ଦେଖି ବିଦେଶର ସହସ୍ର ସହସ୍ର ଶିଷ୍ୟଙ୍କୁ ଆକର୍ଷଣ କରିଥିଲା । ଜ୍ଞାନାର୍ଜନ ଓ ସତ୍ୟାନୁସନ୍ଧାନରେ ଭଗ୍ନ ଗୁରୁ ଓ ଶିଷ୍ୟ ରୂପୀ ହେଉଥିଲେ । “ଓଁ ସହନାବବତୁ । ସହନୌକୁନୁତୁ । ସହବାୟଂ କରବାବହୌ ତେକର୍ଯ୍ୟ ନା ବଧିତମସୁ” ଅର୍ଥାତ୍ “ପରମେଶ୍ୱର ଆମ ଦୁହିଁଙ୍କୁ ରକ୍ଷାକରନ୍ତୁ ଆମ ଦୁହିଁଙ୍କୁ ପାଳନ କରନ୍ତୁ । ଆମେ ଭଗ୍ନ ସାହସ ଓ ଶକ୍ତି ସହକାରେ ନିଜର କର୍ତ୍ତବ୍ୟ କରିଯାଉଁ । ଆମର ଅଧ୍ୟୟନ କ୍ରମେ ତେଜାୟାନ ହେଉ” । ଏହାଥିଲା ବିଦ୍ୟା-ଧ୍ୟୟନ ପୂର୍ବରୁ ଗୁରୁ ଶିଷ୍ୟଙ୍କର ଶ୍ଳୋକାଦୃତି, ପାରସ୍ପରିକ ଶୁଭଚିନ୍ତନ ଓ ଜ୍ଞାନ ନିଷ୍ଠାର ପରାକାଷ୍ଠା !

କିନ୍ତୁ ସେହି ସ୍ୱର୍ଣ୍ଣଯୁଗ ଆଜି ଅସମ୍ଭବ । ଗୁରୁଶିଷ୍ୟଙ୍କ ବାସ୍ତବିକ ସୁସମ୍ପର୍କ ଅଧୁନା ସ୍ୱପ୍ନ । ସେହି ଜ୍ଞାନ ପିପାସାର ସ୍ୱର୍ଣ୍ଣଦୀ ଶୁଷ୍କ । ପାରସ୍ପରିକ ସଦିକ୍ଷା ଓ ସ୍ନେହ ଭକ୍ତିର ସୁରଧୁନୀ ସମାଜର “ଜଟା” ମଧ୍ୟରେ ସଭାହୀନ । ଜଟାର ଅତୁଆବାଳ ପରି ଏହି ଦୂରବସ୍ତାର କାରଣ ସବୁ ଅସଂଖ୍ୟ ଓ ଜଟିଳ । ବିରାଟ ବିଷତକ୍ତ ପରି ଏହି କାରଣ ଗୁଡ଼ିକ ପରସ୍ପର ନିର୍ଭରଶୀଳ । ଅର୍ଥନୈତିକ, ରାଜନୈତିକ, ଐତିହାସିକ, ସମାଜତାତ୍ତ୍ୱିକ, ମନୋତାତ୍ତ୍ୱିକ ପ୍ରଭୃତି ବହୁବିଧ କାରଣ ଯୋଗୁଁ ଏହି ଦୂରବସ୍ତା । ସେଗୁଡ଼ିକର ପର୍ଯ୍ୟାଲୋଚନା ପୋଥିଟିକ ହେବ । ଆଜି ଦିନରେ ତାହା ଅପ୍ରାସଙ୍ଗିକ ।

ସୁତରାଂ ଶିକ୍ଷକ ନିଜକୁ ପ୍ରଥମେ ଚିହ୍ନିବା ଉଚିତ । ନିଜର ଶକ୍ତି ସାମର୍ଥ୍ୟ ସଂପର୍କରେ ସଚେତନ ହେବା ସର୍ବାହୌ ଆବଶ୍ୟକ । ତାଙ୍କର ଯେଉଁ ଶକ୍ତି ଅଛି ତାର ସଦୁପଯୋଗ

ଯେଉଁ ଦୂର୍ଦ୍ଦଳତା ଅଛି ତାର ପରିହାର ଓ ଯେଉଁ ଅରାଦ ରହିଛି, ତାର ପରିପୂରଣ ହିଁ ପ୍ରଥମ ଓ ପ୍ରଧାନ କର୍ତ୍ତବ୍ୟ । ସେ ନିଜର ମାନସିକ ଓ ନୈତିକ ବିକାଶ କରିବା ଆବଶ୍ୟକ । ସେ ଯେଉଁ ଭାବିକା ପ୍ରହଣ କରିଛନ୍ତି, ତାକୁ ତୀବ୍ର ଭାବରେ ବିଶ୍ୱର କରିବା ବାଧ୍ୟତା । ଯେଉଁ ଚପଳମତି ଜିଣୋର ବିଶୋଭା ବା ତରୁଣ ଚରୁଣାକ ଶିକ୍ଷାଦାନ କରିବା ଦାୟିତ୍ୱ ତାଙ୍କ ଉପରେ ନ୍ୟସ୍ତ, ସେମାନଙ୍କୁ ଉପଯୁକ୍ତ ଜ୍ଞାନ, ବିଶ୍ୱର, ବିବେକ ଓ କୃଷ୍ଣକତାରେ ସମର୍ଥ କରି ତୋଳିବା ତାଙ୍କର ପରମ ପବିତ୍ର କର୍ତ୍ତବ୍ୟ । ଏଥିପାଇଁ ନିଜର ବିଦ୍ୱର ଭାବ ବିକାଶ ଯେତିକି ଆବଶ୍ୟକ, ତାଠାରୁ ଅଧିକ ଆବଶ୍ୟକ ଚରିତ୍ରବରା—ସ୍ୱେଚ୍ଛା ସୌହାର୍ଦ୍ଦ୍ୟ, ସହାନୁଭୂତି ଓ ସଦିକାର ଅବିଚ୍ଛିନ୍ନ ଅନାବିଳ ଫଲ୍‌ଗୁଧାରା ।

ଏହି ଶକ୍ତି ସାମର୍ଥ୍ୟ ବୃଦ୍ଧିରେ ଶିକ୍ଷକ ସମାଜ ନିଜକୁ ମହାନ ଦାୟିତ୍ୱ ସମ୍ଭାବନ ପାଇଁ ଉପଯୁକ୍ତ କରିପାରିବେ ଏବଂ ଜାତି ଗଠନରେ ନିଜର ଅବଦାନକୁ ଅନବଦ୍ୟ କରିପାରିବେ । ସେମାନେ ଯେଉଁ ଛାତ୍ର ଛାତ୍ରୀ ମାନଙ୍କ ବ୍ୟକ୍ତିତ୍ୱର ପୁଷ୍ପ ଓ ପୁଷ୍ପାଙ୍ଗ ପରିପ୍ରକାଶ ସାଧନ କରିବେ, ସେମାନେ ନିଶ୍ଚୟ ସେହି କୃତୀ ଶିକ୍ଷକମାନଙ୍କୁ ଅନ୍ତରର ଉଦ୍ଧି-ଅର୍ଥ୍ୟ ନିଦେଦନ କରିବେ, ସମାଜ ମଧ୍ୟ କୃତଜ୍ଞ ଚିତ୍ତରେ ସେମାନଙ୍କର ବନ୍ଦନା

ଅଧିକାର-ଭନ-ଶୁକ୍ତି, ଇ. ଟି. ସେର
ଶିକ୍ଷା ନିଦେ ଶାଳୟ
ଓଡ଼ିଶା, ଭୁବନେଶ୍ୱର

କରିବ । ସମ୍ମାନ ଦାବକରେ ବ୍ୟବସାୟ, ଏଥପାଇଁ ନିଜକୁ ଉପଯୁକ୍ତ କରିବାକୁ ହେବ । ଦାବିକରି ପ୍ରତ୍ୟେକ ନିଜର ବେତନ ବୃଦ୍ଧି ଓ ସେବାକାଳୀନ ସୁବିଧା ସୁଯୋଗ ଲାଭ କରିପାରିବି, କିନ୍ତୁ ସମ୍ମାନ ଲାଭ କରିପାରିବେ ନାହିଁ । ସମ୍ମାନ ବା ଉଚ୍ଚ ହୃଦୟର ଏକ ଗଠୀରତମ ଅନୁଭୂତି ଏବଂ ଏହା ସ୍ୱତଃସ୍ପୂର୍ତ୍ତ । ଆଧୁନିକ ସମାଜର ଆବିକତା ଓ ଅର୍ଥ ଶ୍ରେଣୀତାର ଆତ୍ମର ମଧ୍ୟରେ ଏହା ଅସ୍ପଷ୍ଟ ହୋଇ ଥାଇପାରେ, କିନ୍ତୁ ଅବଲୁପ୍ତ ନୁହେଁ ।

ଏହି ପ୍ରସଙ୍ଗରେ ବିଶ୍ୱବଦ୍ୟ ତତ୍ତ୍ୱର ରାଧାକୃଷ୍ଣନ୍, ଯାହାଙ୍କର ପବିତ୍ର ଜୟନ୍ତୀରେ ଗୁରୁ ଦିବସ ପାଳିତ ହେଉଛି, ଯଥାର୍ଥରେ କହିଥିଲେ, “ଆମେ ଶିକ୍ଷକତା ପାଇଁ ଅଯୋଗ୍ୟ ଓ ଅକର୍ମଣ୍ୟମାନଙ୍କୁ ଚ୍ୟାଗକରି ଉପଯୁକ୍ତ ବ୍ୟକ୍ତିମାନଙ୍କୁ ନିଯୁକ୍ତ କରିବା ଆବଶ୍ୟକ । ନିଦେଶ ମାଧ୍ୟମରେ ଶିକ୍ଷକମାନଙ୍କୁ ସମ୍ମାନ ପ୍ରଦାନ କରିହେବନାହିଁ, ଏହା ସେମାନେ ନିଜେ ଅର୍ଜନ କରିବାକୁ ହେବ । ଆଧୁନିକ ଶିକ୍ଷକ ସମାଜ ଅସାର ଆଦର୍ଶରେ ବିଭ୍ରାନ୍ତ ନହୋଇ ନିଜର ବିଦ୍ୱର ଓ ଚରିତ୍ରବରାରେ ଛାତ୍ର ସମାଜକୁ ଉଦ୍‌ବୁଦ୍ଧ ଓ ଅନୁପ୍ରାଣିତ କରନ୍ତୁ । ଏହାହେଉ ଆଜିର ପବିତ୍ର ଦିବସରେ ସମସ୍ତଙ୍କର ଶୁଭେଚ୍ଛା ଓ ଶିକ୍ଷକ ସମାଜର ଶପଥ ।

ସ୍ୱାଧୀନତା ସଂଗ୍ରାମୀମାନେ ଏକସଙ୍ଗେ କେନ୍ଦ୍ର ସରକାର ତଥା ରାଜ୍ୟ ସରକାରଙ୍କ ଭରା ପାଇ ପାରିବେ ।

୫୫ ବର୍ଷ ବୟସରୁ ଉର୍ଦ୍ଧ୍ୱ ଯେଉଁ ବ୍ୟକ୍ତିମାନେ ଜାତୀୟ ସ୍ୱାଧୀନତା ଆନ୍ଦୋଳନରେ ଭାଗ ନେଇ କେଲ ବରଣ କରିଥିବେ କିମ୍ବା ନିରୁଦ୍ଧିତ ହୋଇଥିବେ ଏବଂ ଏଭଳି ଦୁଃସ୍ଥ ବ୍ୟକ୍ତିମାନଙ୍କର ଯଦି ମା ଏକରୁ କମ୍ କମି ଥାଏ ତେବେ ସେମାନଙ୍କୁ ସ୍ୱାଧୀନତାସଂଗ୍ରାମୀ ପରିସରଭୂତ କରାଯିବ ।

କେନ୍ଦ୍ର ସରକାର ଓ ରାଜ୍ୟ ସରକାରଙ୍କଠାରୁ ସ୍ୱାଧୀନତା ସଂଗ୍ରାମୀ ଭରା ପାଇବା ପାଇଁ ବହୁ ସ୍ୱାଧୀନତା ସଂଗ୍ରାମୀଙ୍କ ଦରଖାସ୍ତ ଶୀଘ୍ର ବିଶ୍ୱର କରି ଫଏସଲ କରିବାକୁ ସ୍ୱାଧୀନତା ସଂଗ୍ରାମୀ ପେନ୍‌ସନ୍ କମିଟି ବିଭିନ୍ନ ସମୟରେ ଯେଉଁ ସୁପାରିଶମାନ କରିଛନ୍ତି, ତାହାକୁ ରାଜ୍ୟ ସରକାର ଗ୍ରହଣ କରିଛନ୍ତି ।

ଉପରୋକ୍ତ ସଂଜ୍ଞା ଅନୁଯାୟୀ ଯେଉଁ ସ୍ୱାଧୀନତା-ସଂଗ୍ରାମୀମାନେ କେଲ ସାଟିଫିକେଟ କିମ୍ବା କେଲରେ ଥିବା ସମୟରେ ସହବନ୍ଦୀଭାବେ ରହୁଥିବା କୌଣସି ପୂର୍ବତନ ବା ବର୍ତ୍ତମାନ ବିଧାନ ସଭା ସଦସ୍ୟ ବା ଲୋକସଭା ସଦସ୍ୟଙ୍କଠାରୁ ପ୍ରମାଣପତ୍ର ଦାଖଲ କରିପାରିବେ, ସେମାନଙ୍କ ବିଷୟ ବିଶ୍ୱରକୁ ନିଆଯିବ ।

ଏହି କମିଟିର ଦ୍ୱିତୀୟ ସୁପାରିଶ ଅନୁଯାୟୀ ସ୍ୱାଧୀନତା ସଂଗ୍ରାମୀମାନେ ଏକ ସଙ୍ଗେ କେନ୍ଦ୍ର ସରକାର ଓ ରାଜ୍ୟ ସରକାରଙ୍କ ଭରା ପାଇପାରିବେ ବୋଲି ରାଜ୍ୟ ସରକାର ନିଷ୍ପତ୍ତି ନେଇଛନ୍ତି ।

କାଳ ରାତ୍ରର ପରେ

ଶ୍ରୀ ପ୍ରସନ୍ନ ରଥ

ସଞ୍ଜବାସିକୁ ଚୁନିବା ତରଳା ମୁନେ, ଥୋଇବେଳ ଅଦ୍ୟତ୍ କାମନା ତାର ପ୍ରକାଶ କରିଛି ମୁଣ୍ଡପୋତି କନକ । ମୁଆଁଶିଆ ଗୁଳିଟା ଗିଡ଼ି ଉଠି ଆସିଛି—“ଦାନବକୁ ଏହି ଅଳି ଶ୍ରୀକାମୁରେ” । କନକ ଅପରକ୍ଷେ ମେଡ଼ରେ ଗୁଡ଼ି ଗଢ଼ିଛି ସଜ୍ଜ ସରିତାଟିକୁ । ସରିତାଟି ଧୀରେ ଧୀରେ ଚିଲିଯାଇଛି । କନକ ଆଖିର ଦୁଇଟୋପା ଅଶ୍ରୁପ୍ରକାଶ କରିଛି ତାର ମନର ବେଦନା । ଅଳି ବୁଢ଼ା ବାପ ରୋଗଶୟ୍ୟାରେ ପଡ଼ି ଛଟପଟ ହେଉଛି । ଦାଢ଼ ଛାଡ଼ିଛି—ଆରୋ ମା କୁଆଡ଼େ ଚଲୁନି— ସଜନଇଁ ଗଲଣିରେ— ସଜଦାପ ବେଲୁଣି? କନକ ଆଖିକୁ ଲୋଚକ ପୋଛିଦେଇ ଉତ୍ତର ଦିଏ ହଁ ବୋଲି ।

ପୁଣିମା ଗୁଣ ଗୁଡ଼ିକାରି ଖେଳୁଛି ଉପ ବାଦର ବୋନରେ । ଗୁଣକୁ ଗୁଡ଼ି ମୁଣ୍ଡକି ହସୁଥାଏ କନକ । ସତରେ ତୁ କେଡ଼େ ସୁନ୍ଦର । ସେହି ଗାଁର ଝିଅ ପୁଣିମା ପିରଦିନର ହସ କାନର ସାଧିସଙ୍ଗାତ । ସେ ତାର ଅତୀତ ସୁପୁର ପୁଣିତାକୁ ଖୋଜି ପାରୁଛି । ଆଉ ମୁଁ ? ଦାଢ଼ିଶିଶୁାସ ମାରି ମନକୁ ସାରୁନା ଦିଏ କନକ । ପରିକ ବୋଲି ମନକୁ କୁଣ୍ଡାଏ । ପୁଣିମା ବାପାଙ୍କର ଯୌତୁକ ବଦାର କ୍ଷମତା ଥିଲା ବୋଲି ସିନା ସେ ତାର ମନସଖି ବର ପାଇଛି । ଏ ସମାଜ ବେଦନ ଧନକୁ ଚିହ୍ନେ, ହେଲେ ମନକୁ ଚିହ୍ନୁଛି ଦିଏ । ପ୍ରଜାପତିଟିଏ ଫୁଲ ଉପରେ ବସି ଆନନ୍ଦରେ ମଧୁ ଆଦରଣ ବରବେଳେ କନକ ମନରେ ଶର୍ଣ୍ଣାକାବ ଜାଗ୍ରତ ହୁଏ । ପ୍ରଜାପତିଟିକୁ ଧରି ତାକୁ ଫୁଲଠାକୁ ବୁଲେଇ ଦେବାକୁ ଚେଷ୍ଟାକରେ ।

ମାତୃସ୍ନେହହରା କନକ ଅହତୁଡ଼ା-ବାପଟିପାଇଁ ଠାକୁରଙ୍କ ପାଖରେ ଅନେକ-କାନ୍ଦେ । ରୋଗଗାର କରିବାର କ୍ଷମତା ନାହିଁ । ଶିକ୍ଷାଗତ ଯୋଗ୍ୟତା ମଧ୍ୟ ନାହିଁ । ସତେ ଯାହାକିଛି ଥିଲା ବକ୍ଷାପକେଇ କିଛିଦିନ ଚଳିଗଲା । ବୁଢ଼ାବାପ ରୋଗ-ଶୟ୍ୟାରେ । ପାଟିରପତୁ ଆଜି ନହେଲେ

କାଲି ଝଡ଼ିଯିବ । ତାପରେ? କନକ ମନରେ ଏକ ବିଚାର ସଜ୍ଜବାଚୀ । ବାପାଙ୍କ ଅତେ ତାର ଆଉ ସାହା ଉପବା କେହିନାହିଁ । ଓଡ଼ିଏ ଖାଇଲେ ଓଡ଼ିଏ ଓପାସ । କେତେ-ଦିନ ଏମିତି ବର୍ଷ ବେ । ବୁଢ଼ାବାପଟି ଗୋଦରେ ଆଉଟୁ ପାରୁ ହେଉଛି । କାହାପାଖରେ ହାତ ପଡ଼େଇବ । ସମସ୍ତେଟ ନାକ ଚେଲିବେ । ଗୁଣା କରିବେ । ଓଷଧି ବିକିଏ ଆଣିବାପାଇଁ ଯତ୍ନସାଧିଏ ମଧ୍ୟନାହିଁ ବାପାଙ୍କ ମୁଣ୍ଡକୁ ତାର କର୍ପକ ହାତରେ ଆର୍ଦ୍ର ଦେଉଥାଏ କନକ । ଅକାଶତରେ କନକ ଆଖିକୁ ବହିଯାଇଛି ଦୁଇଧାର ନୁହ । କନକ ମୁହଁଖୋଲି ନକହିଲେ ମଧ୍ୟ ବାପ-ମନ ବଣ ବୁଝିଦେନି ରୁଆଶୁଣି ଝିଅତାର ମନର ବେଦନା । ହେଲେ କଣ କରିବ ? ଆଖିର ନୁହକୁ ଆଖିତକେ ଗୁପି ମନର କୋହକୁ ମନରେ ମାରି ସମବେଦନା ପ୍ରକାଶ କରେ । ଆଉ କ'ଣ ଶକ୍ତି ଅଛି ଝିଅଟି ପାଇଁ ବାରଦ୍ୱାର ବୁଲିବାକୁ ।

କନକ ଜୀବନ ଆକାଶରେ ଘୋଡ଼ି ଆସିଛି କନାହାଣ୍ଡିଆ ମେସ । ଆପାତ ପରେ ଆପାତ ପାର ଉର୍ଦ୍ଧାଯାଇଛି କନ୍ଦନାର ପିରାମିଡ଼ । ଅସ୍ତଗାମୀ ସୂର୍ଯ୍ୟ ଅଶ୍ରୁ ନେଲେଣି ଦୁଇ ଦିଗ୍‌ବନ୍ଦ୍ୟ ଚଳେ ସେ ସଜଦାପତିକୁ ଚୁନିବା ତରଳା ମୁନେ ବସେଇଦେଇ ଫେରି ଆସିଛି ଉଜ୍ଜା ସର ଗିଡ଼ିରକୁ । ବାପାଙ୍କୁ ଅନେକ ଢାଳିଛି । ହେଲେ ସେ ଶୋଭ-ଯାଇଛନ୍ତି ସବୁଦିନ ପାଇଁ । ଯତ୍ନଶାଳୁ ମୁକ୍ତି ମିଳିଛି । ବାପାଙ୍କ ମୁହଁକୁ ପଦେକଥା ଶୁଣିବାପାଇଁ କେତେ କାହୁଟି ମିନତି । ଇର ବଣ ? ଝିଏ ଯାଇଛି ସେ କଣ ଆଉ ଫେରି ଆସିବ । ସେହି ସନ୍ଧ୍ୟାରେ ଜଳ-ରଠିର ଗାଁମୁଣ୍ଡ ଶୁଣାନରେ ବାପାଙ୍କର ଚିତା ।

ଏକାକିନୀ କନକ ଖୋଜିବୁଲୁଛି ପେଟ ଗୁଣ୍ଡକ ପାଇଁ ଅଶ୍ରୁ । ସଂଗ୍ରାମରେ ହାରି ଯାଇଛି କନକ । କିନ୍ତୁ ଶଂଖା-ସିନ୍ଦୂରର ବନ୍ଦନା ଉତ୍ତର ଯାଇଛି ତାର ସବୁଦିନ

ପାଇଁ । ଯୌବନ ଦାଗ ସାପିଛି । ମଧୁବର-ମାନେ ତାହାର ରୂପ ଯୌବନରେ ଆକୃଷ୍ଟ ହୋଇ ଅଶ୍ରୁ ଦେବାପାଇଁ ଆଗଭର ହୋଇ ଆସିଛନ୍ତି । ନିରାହା କନକ ବୁଝିପାରିନି ଚିଛି । ଯେଉଁ କନକ ପାଇଁ ତାର ଅହତୁଡ଼ା ବାପକୁ ବାରଦ୍ୱାର ବୁଲିବାକୁ ପଡ଼ିଥିଲା, ଯୌତୁକର ସାଗରେ ଉପାମନ ନେଇ ଫେରି-ବାକୁ ପଡ଼ିଥିଲା, ସେହି ସମାଜ ସେ ଦିନେ ବିନା ଯୌତୁକରେ ଶଂଖା-ସିନ୍ଦୂର ଦେଇ ତାକୁ ସାଦରେ ଗ୍ରହଣ କରିବ ଏ ଆଶା ତାର ମନକି ଯାଇଥିଲା । ସୁନା-ସଂସାର ଗଢ଼ିବାର ସୁସ୍ତ ତା'ମନ କୋଣରେ ଉର୍ଦ୍ଧା ମାରିଛି । ଉତ୍ତରାଧିକାରୀ ସାକ୍ଷୀ ରଖି ତାର ଜୀବନ ସାଥି ମଦନ ବେଳରେ ବରଣମାଳା ଦେଇଥିଲା କନକ । ଉଜ୍ଜା ଘରଟି ପୁଣି କର୍ମମୁଖର ହୋଇ ଗଠିଥିଲା ।

ମଦନ--ମଦ୍ୟପ । ସରସ-ସାର ଗଢ଼ିବାର କନ୍ଦନା ନାହିଁ । ମଦ ଏବଂ ମା-ସ ହିଁ ତାହାର ସର୍ବସ୍ୱ । ଦିନସାରା କାମସାରି ମଦନର ଫେରିବା ବାଟକୁ ଗୁଡ଼ିବସିଥାଏ କନକ । ଫେରିବା ସମୟ ରାତି ୧୧ଟା ପରେ । ଟିକିରିଟିକୁ ଉତ୍ତର ଦେଇ ଲୋକ ଓପାଦରେ ଗୁଡ଼ି ବସିଥାଏ ପଟି ବେଦତାକର ଫେରିବା ବାଟକୁ । ସରକ ନିରାହା କନକ କେବେ ପାଇନି ସ୍ୱେଦ, ପ୍ରେମ, କେବଳ ପାଇଛି ସ୍ୱାମୀଙ୍କ ଠାକୁ ମଞ୍ଜନା । ସ୍ୱାମୀଙ୍କୁ ମଦ ପିଇବାକୁ ଦାଉଣ କରେ କନକ । କିନ୍ତୁ ମଦ୍ୟପ ମଦନ ନିରାହା କନକକୁ ବାହାର କରିଦିଏ ଘରୁ—ଗିଡ଼ି ଗିଡ଼ି ଆଣି ଗାଁ ଦାଣ୍ଡରେ ଛାଡ଼ି ଦିଏ । ଏମିତି ଅନେକ ରାତି ବିତେଇଛି କନକ ଦାଣ୍ଡ ପିଣ୍ଡାରେ ବସି କାହିକାହି ସାର ପଡ଼ିଣ୍ଡା ମେଲେ ଟାହି ଟାପରା କରନ୍ତି । କନକ କାହୁଟି ମିନତି ହୋଇ ଛେତକ ଉରା ନୟନରେ ଗୁଡ଼ି ଉଠିଥାଏ ମଦନକୁ । ମୁହଁ ଖୋଲି କେବେ ଭିଛି କହିନି । ସବୁ ମୁଣ୍ଡ-ପାଟି ସହି ଯାଇଛି । ସ୍ୱାମୀଙ୍କ ପ୍ରତି କେବେ-ହେଲେ ଅବହେଳା କରିନି । ସ୍ୱାମୀହିଁ ତାହାର ସର୍ବସ୍ୱ । ଅତ୍ୟାଗ୍ରରେ ଚାରିପଡ଼ିନି । ପଛସୁଆ ଦେଇନି ସଂଗ୍ରାମକୁ । ସ୍ୱାମୀଙ୍କୁ ଠିକ୍ ବାଟକୁ ଆଣି ମଣିଷ ରବି ମଣିଷ ହୋଇ ବର୍ଷ ଉଠିବାର କନ୍ଦନା କରିଛି ସେ ।

ଉତ୍ତରାଧିକାରୀ ନାରୀର ପବିତ୍ର ଏବଂ ପ୍ରଧାନ ବ୍ରତ, ସାବିତ୍ରୀ ଅନାବାସ୍ୟା । ସେ ଦିନ ଗାଁ ମାଉସିମାନେ ବ୍ରତ ପାଳନ ପାଇଁ, ସୂର୍ଯ୍ୟୋଦୟ ପୂର୍ବରୁ ଗାଧୁଆ ବାମ ସାରି କେଶ ମୁକୁଟା କରି ବିଭିନ୍ନ ବିନିଷ ଆୟୋଜନ କରିବାରେ ଲାଗିଛନ୍ତି । କନକ ମଧ୍ୟ ସେଥିକୁ ବାଦ୍ ଯାଇନି । ରୋଷେଇ କାମ ସାରି, ପୁଡ଼ା ସାମଗ୍ରୀ ଯୋଗାଡ଼ କରି ବ୍ରତ ପାଳନ ପାଇଁ ଗର୍ଭ ପଡ଼ିଛି । ଠାକୁରାଣୀଙ୍କ ମଞ୍ଜନରେ ଫୁଲ ଚଢ଼େଇ ସ୍ୱାମୀଙ୍କୁ ଠିକ୍ ବାଟକୁ ଫେରେଇ ଆଣିବା ପାଇଁ କାହି କାହି କହିଛି । କିନ୍ତୁ ବିଧିର ବିଧାନ ଥିଲା ଭିକ । ଗର୍ଭ ଗଠିଥିବା ସୁନାର ସଂସାର ନିମିଷକରେ ଗାଁ ଚୁନା ହୋଇଗଲା । ଦିଏ ଜଣେ ଆସି ବହିର—

ମଦନବାବୁ ଅତ୍ୟଧିକ ମଦ ନିଶାରେ ଚାଷାରେ
 ଚଳି ଚଳି ଆସୁ ଆସୁ ଗାଡ଼ି ଚଳା ତଳେ
 ପ୍ରାଣ ହରାଇଛନ୍ତି । କନକକୁ ଶୁଣିବିପ
 ଅବକାର ଦେଖାଉଛନ୍ତି । ଠାକୁରଙ୍କ ପାଖରେ
 ମୁଣ୍ଡ ପିଟି ପିଟି ବହିଷ୍କର ଧାର ଧାର ପଡ଼ି ।
 ସାବିତ୍ରୀ ବୁଡ଼ି ସୁଖିନୀ ତା' ଜୀବନରେ ଏକ
 କରୁଣ ଉଡ଼ିଯାଏ । ଯାହାକୁ କରୁଥିଲ ନିଜର,
 ସେ ଆଜି ଅନେକ ଦୂରରେ । ଆଜା ଚୋଳି
 କହିବାକୁ କେହି ନାହାନ୍ତି । ସବୁ ମିଛ ।
 ସିଦ୍ଧିର ସିଦ୍ଧିର ରେଖାକୁ ଯୋଡ଼ିଦେଇ, ହାତର
 ଦୁଇପଟ ଶୁଖାକୁ ବାହାର କରି ଠାକୁରଙ୍କ
 ପଦତଳେ ସମର୍ପି ଦେଇଛି କନକ ।

ବିବାହିତା ଜୀବନର ଅଧ୍ୟାୟ ପରେ
 କନକ ଖୋଜି ବୁଲୁଛି ତାର ଜୀବନର
 ପାଥେୟ । ତୃଷ୍ଣାର କଣ୍ଠରେ ବିନ୍ଦୁ ଏ କଳ
 ଦେବା ପାଇଁ କେହି ନାହିଁ । ଚତୁର୍ଦ୍ଦିଗରେ
 ହତାଶା ଏବଂ ଅବସାଦର କରୁଣ ସାୟା ।
 ସଂପାମ କରିବାକୁ ଶକ୍ତି ନାହିଁ । ଅବସ

ଅପାକୁ ନେଇ ଚନ୍ଦ୍ର ବାଟରେ ପାଦ ବଢ଼େଇ-
 ବାର ଶ୍ରୀନାହିଁ । ମାନସିକ ଦୁର୍ଦ୍ଦିଶାରେ
 ଗାଙ୍ଗିପଡ଼ିଛି କନକ । ଦ୍ଵିବିଚି ଆତ୍ମାରେ
 ଝରସି ଉଠୁଥିବା ପରଟି ରିତରେ ହୁଟିଛି
 ଲୁହର ଶ୍ରାବଣୀ । ତୁନସା ଚରଣା ମୁକ୍ତେ
 ଉଇହୁକା ମୁଣ୍ଡ ଚେକିଛି । ଶୁଣି ଯାଇଛି
 ସେହି ହସ ହସ ମୁହଁଟି । ପୁଷ୍ପିନୀ ଆକାଶର
 ଗନ୍ଧ ଆଜି ପରିହାସ କରୁଛି । ମୁହିଁ ଯୋଡ଼ି
 ଫେରି ଆସିଛି ଘରକୁ । ବାବୁରେ ଥିବା
 ଗଙ୍ଗାନ୍ ଶାଢ଼ୀ ଗୁଡ଼ାଳ ସତେ ଯେମିତି
 କନକଠାରୁ ଦୂରେଇ ଯିବାକୁ ଚାହାନ୍ତି ।
 କନକ କାହିଁକିବା ମନା କରିବ । ସବୁ
 ପାଇଛି । କାହିଁକି, କାହାକୁ ନେଇ ବସିବ ।
 କର୍ମମୟ ଜୀବନର ଚନ୍ଦ୍ରବାଟରେ ପୂର୍ଣ୍ଣଛେଦ
 ପକାଇବା ପାଇଁ ସିନ କରିଛି କନକ ।
 କିନ୍ତୁ..... ?

ଜୀବନ ଆକାଶରେ ଉଦୟ ହେଉଛନ୍ତି
 ସୂର୍ଯ୍ୟ ନୂତନ ଆଶା, ଉଦାପନା ନେଇ ।

ନୂତନ ସୂର୍ଯ୍ୟର ନୂତନ ଆଲୋକରେ କନକ
 ଆଜି ପାଇଛି ନୂତନ ଶକ୍ତି । ଗାଁରେ ଚିଢ଼ିକିନ
 ପୂର୍ବରୁ ଗତି ଉଠିଆଏ ଗୋଟିଏ ସମାଜ
 ସେବା ସଂସ୍ଥା । ସମାଜର ମଙ୍ଗଳ ନିମନ୍ତେ
 'ସମାଜ ମଙ୍ଗଳ ବୋର୍ଡ଼', ଗାଁ ଗହଳିରେ
 ମୁଣ୍ଡତେକିଥିବା ସଂସ୍ଥାଗୁଡ଼ିକ ମାଧ୍ୟମରେ
 ସମାଜର ଦୁଃସ୍, ନିରାଶ୍ରୟା, ପତିତା ମହିଳା
 ମାନବର ଅଇଥାନ ନିମନ୍ତେ ବିଭିନ୍ନ କାର୍ଯ୍ୟ-
 ପନ୍ଥା ନିର୍ଣ୍ଣୟ କରିଥାନ୍ତି । ନିରାଶ୍ରୟା
 କନକକୁ ପେଟ ଶୁଖିବାର ପାଇଁ କାହାର
 ଦ୍ଵାରକ୍ଷ ହେବାକୁ ପଡ଼ିନି । କନକ ଜୀବନରେ
 କାନ ରାତ୍ରୀର ଅବସାନ ଘଟିଛି । ସମାଜ
 ମଙ୍ଗଳ ବୋର୍ଡ଼ର ସାହାଯ୍ୟ ପାଇ ସେ
 ଗୋଟିଏ ରୁହଣୀ ପାଳନ କେନ୍ଦ୍ର ପ୍ରତିଷ୍ଠା
 କରିପାରିଛି । ବର୍ଷିବାର ବାଟ ଖୋଜି
 ପାଇଛି ସେ । କିନ୍ତୁ ଅତୀତର ସୂଚି
 ସବୁ ଯେତେବେଳେ ମନକୋଣରେ ଉଜ୍ଜ-
 ମାରେ, ଆଖିରୁ ଦୁଇଟୋପା ଲୁହ ଝରେଇ
 ମନକୁ ସାରୁନା ଦିଏ ।

କ୍ଷୁଦ୍ର ଶିଳ୍ପ ସାମଗ୍ରୀ ଖରଦ ଦର 'ରୁକ୍ମି' ପଇସା ସରଳ କରାଗଲା

ଭେଜିଷ୍ଟିଭୂତ କ୍ଷୁଦ୍ର ଶିଳ୍ପ ସଂସ୍ଥାଗୁଡ଼ିକ ସେମାନଙ୍କର ଉପାଦିତ ସାମଗ୍ରୀ ସରକାରୀ ଓ ଅର୍ଦ୍ଧ-ସରକାରୀ ବିଭାଗ ଓ ସଂସ୍ଥା-
 ଗୁଡ଼ିକୁ ଯୋଗାଇ ଦେବା ପାଇଁ ଦରରୁକ୍ତି କରାଯିବା ନିମନ୍ତେ ଯେଉଁ ପଦକ୍ଷେପ ଧ୍ୟାୟ କରାଯାଇଥିଲା, ତାହା ଏଥି ମଧ୍ୟରେ ସହଜ
 ଓ ସରଳ କରାଯାଇଛି ।

ରାଜ୍ୟ ସରକାରଙ୍କ ଶିଳ୍ପ ବିଭାଗ ଦ୍ଵାରା ପ୍ରବର୍ତ୍ତିତ ଏକ ନିର୍ଦ୍ଦେଶନାମା ଅନୁଯାୟୀ କ୍ଷୁଦ୍ର ଶିଳ୍ପ ସଂସ୍ଥାଗୁଡ଼ିକ ସହ ଦରରୁକ୍ତି
 ସଂପାଦନ ପାଇଁ ରଥାନୀ ବିକାଶ ଓ ବାଣିଜ୍ୟ ସଙ୍ଗଠନର ନିର୍ଦ୍ଦେଶକଙ୍କୁ ଏଥି ନିମନ୍ତେ ଅଧିକ କ୍ଷମତା ପ୍ରଦାନ କରାଯାଇଛି ।
 ନିର୍ଦ୍ଦେଶକ ବର୍ତ୍ତମାନ କ୍ଷୁଦ୍ର ଶିଳ୍ପ ସଂସ୍ଥାର ତତ୍ତ୍ଵାବଳିତ ସାମଗ୍ରୀଗୁଡ଼ିକ ପାଇଁ ଉପାଦାନ ମୂଲ୍ୟଠାରୁ ଶତକଡ଼ା ୧୦ ଭାଗ ପର୍ଯ୍ୟନ୍ତ
 ଛୁଇ ଦେଇ ଦରରୁକ୍ତି ସଂପାଦନ କରିପାରିବେ । ଏଥି ପୂର୍ବରୁ ଏଭଳି ରୁକ୍ତି ସଂପାଦନ ଶିଳ୍ପ ବିଭାଗ ଓ ଅର୍ଥ ବିଭାଗ ପରାମର୍ଶ-
 କ୍ରମେ କରାଯାଇଥିଲା । ଏହା ବ୍ୟତୀତ ଦରରୁକ୍ତି ପଦକ୍ଷେପ ଓ ସର୍ତ୍ତ ମଧ୍ୟ ସରଳ କରାଯାଇଛି ।

ଏଠାରେ ସ୍ମରଣ କରାଯାଇପାରେ ଯେ ଓଡ଼ିଶାରେ ପ୍ରତିଷ୍ଠିତ କ୍ଷୁଦ୍ର ଶିଳ୍ପଗୁଡ଼ିକୁ ଉତ୍ପାଦିତ କରିବା ଉଦ୍ଦେଶ୍ୟରେ ସରକାରୀ
 ଓ ଅର୍ଦ୍ଧ-ସରକାରୀ ସଂସ୍ଥାଗୁଡ଼ିକ ସେମାନଙ୍କର ଆବଶ୍ୟକୀୟ ସମସ୍ତ ସାମଗ୍ରୀ ଓଡ଼ିଶା ବାହାରୁ ନ କିଣି, ଦର, ଗୁଣ ଓ
 ଯୋଗାଣ କ୍ଷମତାକୁ ବିଚାର କରି କେବଳ ସ୍ଥାନୀୟ ଶିଳ୍ପ ସଂସ୍ଥାଗୁଡ଼ିକରୁ କିଣିବା ପାଇଁ ସରକାର ନିର୍ଦ୍ଦେଶ ଦେଇଛନ୍ତି ।
 ଏହି ଉଦ୍ଦେଶ୍ୟରେ କ୍ଷୁଦ୍ର ଶିଳ୍ପ ସଂସ୍ଥାଗୁଡ଼ିକ ସହ ରଥାନୀ ବିକାଶ ଓ ବାଣିଜ୍ୟ ସଙ୍ଗଠନ ଦରରୁକ୍ତି ସଂପାଦନ କରିଥାନ୍ତି ।

କ୍ଷୁଦ୍ର ଶିଳ୍ପ ସଂସ୍ଥାଗୁଡ଼ିକ ସେମାନଙ୍କର ସାମଗ୍ରୀ ସରକାରୀ ବିଭାଗକୁ ଯୋଗାଇ ଦେବାର ୭ ଦିନ ମଧ୍ୟରେ ସେମାନଙ୍କ
 ପ୍ରାପ୍ୟର ଶତକଡ଼ା ୯୦ ଭାଗ ଓ ୭୦ ଦିନ ମଧ୍ୟରେ ଅବଶିଷ୍ଟ ୧୦ ଭାଗ ଦେଇ ଦେବାକୁ ସରକାର ବିଭିନ୍ନ ବିଭାଗଗୁଡ଼ିକୁ ନିର୍ଦ୍ଦେଶ
 ଦେଇଛନ୍ତି ।

୧୯୭୭-୭୭ ମସିହାରେ ବିଭିନ୍ନ ସରକାରୀ ଓ ଅର୍ଦ୍ଧ-ସରକାରୀ ସଂସ୍ଥାଗୁଡ଼ିକ ୪୨୨ କୋଟି ଟଙ୍କା ମୂଲ୍ୟର କ୍ଷୁଦ୍ର
 ଶିଳ୍ପଜାତ ସାମଗ୍ରୀ ଖରିଦ କରିଥିଲେ । ଏଥିମଧ୍ୟରୁ ଦରରୁକ୍ତି ସଂପାଦନ କରାଯାଇଥିବା କ୍ଷୁଦ୍ର ଶିଳ୍ପଗୁଡ଼ିକକୁ ୧.୫୯ କୋଟି
 ଟଙ୍କା ମୂଲ୍ୟର କିନିଷ କିଣା ଯାଇଥିଲା । ଏହାର ପୂର୍ବବର୍ତ୍ତୀ ବର୍ଷ ୧୯୭୫-୭୬ ମସିହାରେ ଖରିଦ ହୋଇଥିବା କିନିଷର
 ମୂଲ୍ୟ ଯଥାକ୍ରମେ ୨.୦୭ କୋଟି ଟଙ୍କା ଓ ୧.୩୪ କୋଟି ଟଙ୍କା ହୋଇଥିଲା ।



“ସଂକ୍ଷିପ୍ତ ପାଠ୍ୟକ୍ରମ” ଯୋଜନାରେ ଅସହାୟା ମହିଳାମାନେ ଯଥେଷ୍ଟ ଉପକୃତ ହେଉଛନ୍ତି । ହଳଦିଆପତାଳା ବିକ୍ରୟ ଚଳୁଥିବା ଶିକ୍ଷାନୁଷ୍ଠାନରେ ରମଣୀୟ ପାଠ୍ୟପୁସ୍ତକ ପରିଦେଖ ମଧ୍ୟରେ ଶିକ୍ଷାସର କରୁଛନ୍ତି । ରାଜ୍ୟ ସମାଜ ମଙ୍ଗଳ ଉପଦେଷ୍ଟା ବୋର୍ଡ ଏହି କେନ୍ଦ୍ରକୁ ସାହାଯ୍ୟ ଦେଉଛନ୍ତି ।



ପୁରୀ ଜିଲ୍ଲାର ହଳଦିଆପତାଳା ଗ୍ରାମରେ ଅବସର ସମୟର ସବୁସଯୋଗ

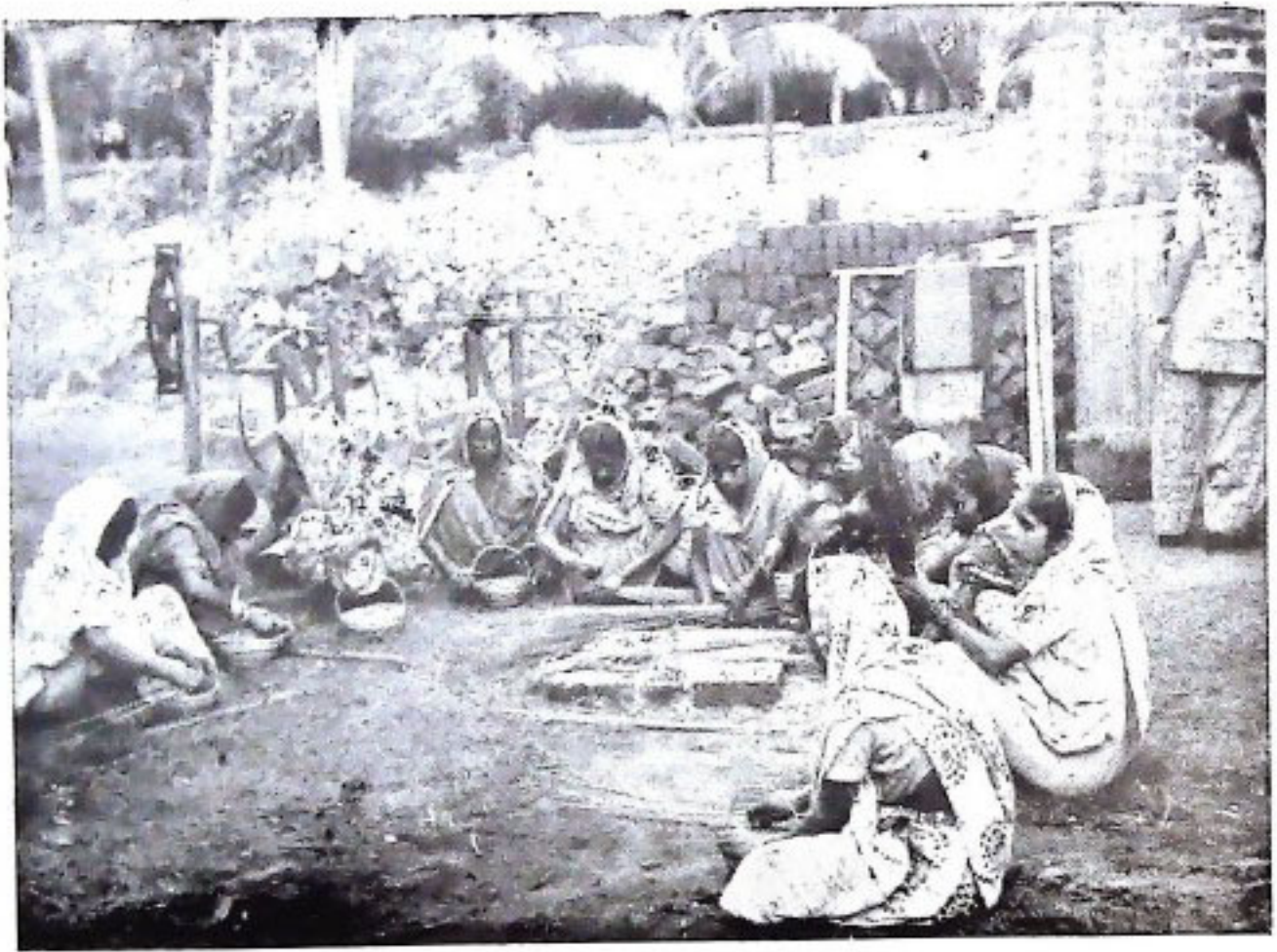

ସାକ୍ଷୀଗୋପାଳ ମହିଳା ଶିଳ୍ପ ସମବାୟ ସମିତିରେ ମହିଳାମାନେ ପୁର ଉତ୍ପତ୍ତି ଓ ଖଡ଼ିକା ଝାଡୁ ତିଆରି କରୁଛନ୍ତି

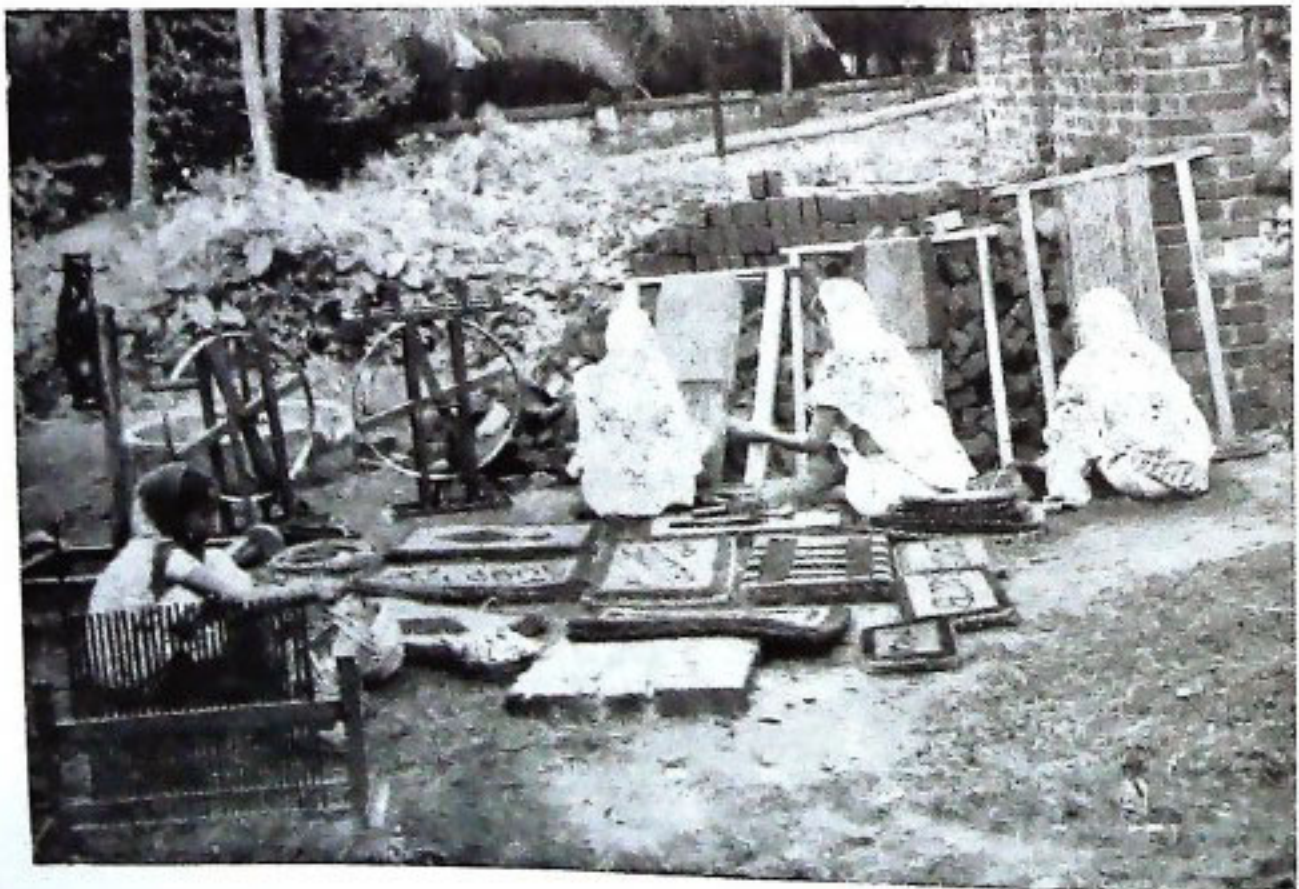

ସାକ୍ଷୀଗୋପାଳ ମହିଳା ଶିଳ୍ପ ସମବାୟ ସମିତିରେ ମହିଳାମାନେ ପାପୋଇ ପୁସ୍ତକ କରୁଛନ୍ତି

ସମାଜ ମଙ୍ଗଳ: ଏକ ଆହ୍ୱାନ

ଶ୍ରୀମତୀ କୁନ୍ତଳା କୁମାରୀ ଆଚାର୍ଯ୍ୟ



ଫିଲାନଥନର ବାଦସାହି ରାଜବାହନେ
 ଯେତେବେଳେ ଜଗନ୍ନାଥ ଉଠିଲ ଉତ୍ତରବର୍ଷ
 ଆଜି ମଧ୍ୟରାତ୍ରରୁ ସ୍ୱାଧୀନ ହେବ.....
 କି ଆନନ୍ଦ ଭଣ୍ଡାର-ରାଜାବନାଳ ବିନ ସେ !
 ସାଧାରଣ ଜନତାଙ୍କ ଆଖିରେ ଆଖିଏ ଆଖିଏ
 ଆନନ୍ଦର ରୁଦ୍ଧ । ମନରେ ଶୁଭ ଯୁଗର
 ବାସ୍ତବ କାମନା । ଆମେ ସ୍ୱାଧୀନ ଦେଶର
 ମଣିଷ ହେବା । ଏତିକି ବେଳେ ଦୁରନ୍ତ
 ଶୁଣା ଯାଉଥିଲା-ଅଗଣିତ ଜନସମାଜ
 ମଧ୍ୟରେ କାନ୍ଦିବ ପିତା ଗାନ୍ଧୀଙ୍କ ଗୁରୁ-
 ଗଣ୍ଡାର ସ୍ୱେଦ ମିଶ୍ରିତ ଆଶୀର୍ବାଦ ବାଣୀ ।
 ସମସ୍ତଙ୍କର କଲ୍ୟାଣ କାମନା କରି ସବୁରି
 ଗୋପ-ଶୋକ ଦୁଃଖ-ଦୈନ୍ୟ ପୁଷ୍ପାବଳୀ
 ପୂର୍ଣ୍ଣ ସଂଜଳ ! ସେଇ ସଂଜଳ ଆଜି
 ସମାଜ ମଙ୍ଗଳର ରୂପରେଖ ନେଇ ଭାରତୀୟ
 ଜନତାଙ୍କର ସର୍ବବିଧି ଉନ୍ନତି କଲେ ଉଦ୍ଦିଷ୍ଟ !
 ସମାଜ ମଙ୍ଗଳ ଓ ସମାଜ ସେବା !

ନିର୍ମୂଳକ ସିନା-ଏ ଦେଶ ଏକ ସ୍ୱାଧୀନ-
 ଗଣତାନ୍ତ୍ରିକ ଦେଶରୂପେ ମୁଣ୍ଡ ଡେଲି ପାରିବ
 ନାହିଁ । ଏଇ ଅବସ୍ଥାକୁ ଆଖି ଆଗରେ
 ରଖି ଅନୁରୂପ ଜଗତର ଯେ କେବଳ
 ସରକାରୀ କଳ ବା ସରକାରୀ ସଂସ୍ଥା-
 ବୁଦ୍ଧିକ ଦ୍ୱାରା ଅଗଣିତ ଗାଁ ଗହଳରେ
 ଅବହେଳାରେ ସତ୍ୟପିତା ଲକ୍ଷ ଲକ୍ଷ ମହିଳା ଓ
 ଶିଶୁଙ୍କର ମଙ୍ଗଳ ପାଇଁ ଗୌଣସି ଯୋଜନାବଦ୍ଧ
 ବାନ୍ଧି କରି ହେବ ନାହିଁ । ସେତେବେଳର
 ଭାରତୀୟ ଯୋଜନାକାରୀମାନେ ଚିନ୍ତା
 କଲେ ଯଦି ସ୍ୱେଚ୍ଛାସେବୀ ସଂସ୍ଥାମାନେ
 ଏଥିପାଇଁ ଆଗଭର ନ ହେବେ ତେବେ
 ଯେଉଁମାନେ ଅନ୍ଧାରରେ ପଡ଼ି ଅଭିକ୍ଷା,
 ଦାରିଦ୍ର୍ୟ ଓ ନିର୍ଯ୍ୟାତନା ଭିତରେ କାଳ
 କଟାଉଛନ୍ତି ସେମାନଙ୍କ ପାଖରେ ଏ ବାର୍ତ୍ତା
 ପହଞ୍ଚିବ ନାହିଁ କି ଏଇ ଅବସ୍ଥାର ପରିବର୍ତ୍ତନ
 ହୋଇପାରିବ ନାହିଁ । ତେଣୁ ଦେଶର
 ଅର୍ଥ ସହିରେ ସେତେବେଳେ ଯେଉଁ ସମାଜ
 ସେବା କର୍ମୀମାନେ ସମାଜ କଲ୍ୟାଣ କାର୍ଯ୍ୟ-
 କ୍ରମମାନ ନିଜ ନିଜ ପ୍ରଦେଶରେ ଗୁରୁ
 ରଖିଥିଲେ ତାଙ୍କୁ ମୂଳ କରି ଧରି ସଂସ୍ଥା-
 ବଦ୍ଧ ଭାବରେ ଧାରାବାହିକ ଏକ କାର୍ଯ୍ୟ-
 କ୍ରମ ପ୍ରସ୍ତୁତ କରାଯାଇ କେନ୍ଦ୍ର ସମାଜ
 କଲ୍ୟାଣ ବୋର୍ଡ଼ ଓ ରାଜ୍ୟ ସମାଜ ମଙ୍ଗଳ
 ବୋର୍ଡ଼ ମାନ ଏକମାତ୍ର ମହିଳା ପରିଷଦ୍ଦିତ
 ସଂସ୍ଥା ରୂପେ ଗଢ଼ାଗଲା । ଆଜି ପଚାଶ
 ବର୍ଷ ପରେ ରୌପ୍ୟ ଚୁକ୍ତି
 ଅବସରରେ କହିଲେ ଅତ୍ୟୁକ୍ତି ହେବ
 ନାହିଁ-ସେ ଦିନର ପ୍ରଥମ ଅଧ୍ୟକ୍ଷା ଶ୍ରୀମତୀ
 ଦୁର୍ଗାବାଇ ଦେଶମୁଖଙ୍କ ନେତୃତ୍ୱରେ ସର୍ବ-
 ଭାରତୀୟ ସ୍ତରରେ ଓ ରାଜ୍ୟ ସ୍ତରରେ

ସମାଜ କଲ୍ୟାଣ ଯୋଜନା ଓ ସମାଜ
 ସେବା ମହିଳା ସଂସ୍ଥା ନାମରେ ଏକ ସମାଜ
 ସେବା ମହିଳା ଦଳ ଗଢ଼ି ଉଠିଲା । ସେତେ-
 ବେଳର ସମସ୍ତ ସମାଜ ସେବା ସଂସ୍ଥା-
 ବୁଦ୍ଧିକୁ ସଂପୂର୍ଣ୍ଣ କରି ଭାରତ ସରକାରଙ୍କର
 ସମାଜ ସେବା କର୍ମିତା ପାଇଁ ଥିବା ବ୍ୟବସ୍ଥାକୁ
 ତାଙ୍କରି ହାତରେ କାର୍ଯ୍ୟକାରୀ କରାଇବା
 ଦ୍ୱାରା ବର୍ତ୍ତମାନ ଭାରତ ବର୍ଷରେ ପ୍ରାୟ
 ଛଅ ଲକ୍ଷ ସମାଜ ସେବା ମହିଳାଙ୍କ ଦ୍ୱାରା
 ଛଅ ଲକ୍ଷ ଛୋଟ ବଡ଼ ଅନୁଷ୍ଠାନ ପରି-
 ଚାଳିତ ହେଉଅଛି । ଏହି ଛଅ ଲକ୍ଷର
 ଅନୁଷ୍ଠାନ ପ୍ରାୟତଃ ପୂର୍ବରୁ ଯେଉଁ ସ୍ଥାନ
 ମାନଙ୍କରେ ଜମାକୁ ଲିଛି ସ୍ୱେଚ୍ଛାସେବୀ
 ଅନୁଷ୍ଠାନ ନ ଥିଲା ସେହି ସ୍ଥାନମାନଙ୍କରେ
 ସମାଜ ମଙ୍ଗଳ ବୋର୍ଡ଼ର ନିୟମିତ ଅନୁଦାନ
 ପାଇଁ କାର୍ଯ୍ୟକାରୀ ହୋଇ ପାରିଛି । ଏହା
 ପୂର୍ଣ୍ଣତାର ଏକ ବୃହତ୍ତମ ଏକାକରଣ ମହିଳା
 ସଂସ୍ଥା ବୋଲି କହିଲେ ଅତ୍ୟୁକ୍ତି ହେବ
 ନାହିଁ । ଏଥିପାଇଁ ଆଜି ଏଇ ସମାଜ
 ମଙ୍ଗଳ ବୋର୍ଡ଼ର ରୌପ୍ୟ ଚୁକ୍ତି ଅବସରରେ
 ସେଇ ମହିଳାମାନେ ମହିଳା ସାହାଯ୍ୟ ଚିନ୍ତା,
 ଅଦ୍ୟା ଚେଷ୍ଟା, ଅବିରାମ ଉଦ୍ୟମ ଦ୍ୱାରା
 ଏହା ସମ୍ଭବ ହୋଇଛି ତାଙ୍କୁ ଦେଶର ଅଗଣିତ
 ମହିଳା ସଂସ୍ଥାର ପ୍ରତିନିଧିମାନେ ସଭାର
 ଶ୍ରଦ୍ଧାର ସହ କୃତଜ୍ଞତା ନିବେଦନ କରୁଛନ୍ତି ।
 ଏଇ ଅବସରରେ ଆତ୍ମ ସମାକ୍ଷୀର ସୀମା
 ବାହାରକୁ ଆମେ ଯାଇ ପାରିବା ନାହିଁ
 ତେଣୁ ସେଇ ସୀମାର ତରହୁଡ଼ି ଭିତରେ
 ଠିଆହୋଇ ଆଜି ଅନୁଧ୍ୟାନ କରିବାର ବେଳ
 ଆସି ଯାଇଛି । ସମାଜ କଲ୍ୟାଣ କାର୍ଯ୍ୟ-
 ପାଇଁ, କ'ଣ ପାଇଁ ଓ କେଉଁପରି ? ଏହି

ଦିନୋଚି ପ୍ରଶ୍ନର ଉତ୍ତର ଆଜି ଆମକୁ ଦେବାକୁ ହେବ ।

ସମାଜରେ ନାନା ସମସ୍ୟା ରହିଛି । ନାରୀମାନଙ୍କ ପାଇଁ ଏଇ ସମସ୍ୟା ଅଧିକ । କାରଣ ସଂଖ୍ୟାରେ ମହିଳାମାନେ ଅର୍ଦ୍ଧାଧିକ ଜିତୁ ଶିକ୍ଷାରେ ଆଜି ମଧ୍ୟ ଅଠାଅଷ୍ଟା ଗଣ ସ୍ତ୍ରୀଲୋକ ନିରକ୍ଷରା ବୋଲି ହିସାବ ଅଛି । ସେଇପରି ସାମିଆନିକ ସମସ୍ତ ଅଧିକାର ପାଇଥିଲେ ମଧ୍ୟ ବସ୍ତୁତଃ ନିଜର ଅର୍ଦ୍ଧନ ଯମତା ନ ଥିବାରୁ, ଶିକ୍ଷା ଓ ପାରଙ୍ଗମତା ନଥିବାରୁ ପରିବାରରେ ସମାଜରେ, ଗୋଷ୍ଠୀରେ ଅବହେଳିତ ହୋଇ ବହୁ ମହିଳା ଆଜି ଅସହାୟ ରାବେ ପରିତ୍ୟକ୍ତା ଜୀବନ ଯାପନ କରନ୍ତି । ଯେଉଁ ମହିଳା କୌଣସି ମତେ ବିବାହ କରି ସମାଜରେ ନିଜର ଛିଟି ସୁଦୂର ରଖି ନ ପାରିଲେ ବା ବିବାହ କରି ବିଧବା ହେବ ତା'ର ତ କୌଣସି ଗଣଶା-ବେଶଣର ଉପାୟ ନାହିଁ । କୃତ୍ରିମ ଅବସ୍ଥାରେ ମଧ୍ୟ ଏଇ ଜଞ୍ଜାଳମୟ ଜୀବନ ଯାପନ ଘିତରେ ସନ୍ତାନ ସନ୍ତତି ବା ଆତ୍ମୀୟ କେହି ପଦେ ଆହା କରିବାକୁ ନଥାନ୍ତି-ସେପରି ଅନୋଡ଼ା ଅବସ୍ଥାରେ ସେ'ତ ବଞ୍ଚିବ ? କିପରି ବଞ୍ଚିବ ? ପୁଣି ଗୋଟି ବିକାରଗ୍ରସ୍ତ ଜୀବନତ ଅଛି । ଶାରୀରିକ ଅସମତା ଯଥା ଅନ୍ଧତ୍ୱ-ହାତ-ଗୋଡ଼ ନଥିବା ବା ଆଇ ଅଚଳ ହେବା-ମସ୍ତିଷ୍କ ବିକୃତି ଏବଦୁ ଅବସ୍ଥାରେ ସାଧାରଣ ପରିବାରର ପରିସରଗୁଡ଼ି ସ୍ତ୍ରୀ-ଲୋକମାନେ ତ ଏକଦମ୍ ଅବହେଳିତ ଜୀବନ ଯାପନ କରିଥାନ୍ତି । ସେ ଜୀବନ ଯାପନରେ ପଦ୍ କିଛିତ୍ ସୁସ୍ତ-ଶିଷ୍ଟ ଅବସ୍ଥା ଆଣିବା ସମାଜ ମଙ୍ଗଳର ଉତ୍ତମ । ସେଇପରି ଲକ୍ଷ ଲକ୍ଷ ଶିଶୁ ପିଲାଦିନରୁ ଅକ୍ଷମ ଅବହେଳିତ ଜୀବନ ବିତାଇ ଥାନ୍ତି । ଇନ୍ଦନପାକନ, ଶିକ୍ଷା, ଖାଦ୍ୟ ଓ ନିରାପତ୍ତାର ଅଭାବରେ ଅକାଳରେ ବଣ ମାନତା ପରି ଝଡ଼ି ପଡ଼ନ୍ତି । ଯଦିବା ବଞ୍ଚନ୍ତି ତେବେ ସାଧାରଣ ଜୀବନ ପାଇଁ ଯେଉଁ ପରି-ପୁଷ୍ଟତା ତାହା ଅଭାବରେ ନାନା ଦୁରାଗୋଚ୍ୟ ଗୋଗର ଶିକାର ହୋଇ ଅଭିକ୍ଷା ଭିତରେ ସର୍ତ୍ତ ସେ ଜୀବନ ଆଉ ଆଦୃତ ଜୀବନ ହୋଇ ପାରେ ନାହିଁ । ଉତ୍ତର ଜୀବନରେ ସୁସ୍ଥ ସମାଜ ସଠକ୍ କ୍ଷେତ୍ରରେ ସହାୟକ ନହୋଇ ସମାଜ ଭିତରେ ଏକ ଦୁଷ୍ଟ ଅନୋଡ଼ା ଗଳଗ୍ରହ ରୂପେ ଗଢି ଉଠିବା ସ୍ୱାଭାବିକ । ସେଇପରି ଶିଶୁଟିର କିଛି ଦୋଷ ନଥାଇ ନୀଳ ଜଡ଼ୁରୁ, ତଃବିନରୁ, ପଡ଼ିଆ ପ୍ରାଚରରୁ ମଧ୍ୟ ଜୀବତ ଶିଶୁକୁ ଉଦ୍ଧାର କରାଯିବାର ଶହ ଶହ ଦୁଃସାଧ ଅଛି । ବର୍ଦ୍ଧି-ମରୁଡ଼ି-ଝଡ଼-ବତାସ ଆଦି ଦୈବାଦୁର୍ବିପାକର ପୁଣି ଭିତରେ କେତେ ଶିଶୁ ଅଶୋକା ଅନୋଡ଼ା ରାବରେ ପଡ଼ି ରହନ୍ତି । ଏଇ ବିଶାଳ ଦୁନିଆରେ କେହି ନାହିଁ ବା କିଛି ନାହିଁ ଅବସ୍ଥାରେ ସେମାନଙ୍କୁ ଉଦ୍ଧାର କରାଯାଇଥାଏ । ସେମାନେ ବଞ୍ଚିବେ କିପରି-ବର୍ତ୍ତି ଉଠିବେ କିପରି-ନିଏ ବଞ୍ଚାଇବ-ବିଏ ବଢ଼ାଇବ-ଶିକ୍ଷା ସନ୍ଧ୍ୟାକାର ଆଲୋକ ତାକୁ ଦେବ ବିଏ । ଏଇ ଅବସ୍ଥାରେ

ସମାଜସେବା ସଂସ୍ଥାର ପରିବେଶଟି ତାର ଏକମାତ୍ର ସାହା-ଉପାୟର ସ୍ଥଳ । ସେହି ପରି ଶିଶୁ ଅବସ୍ଥାକୁ ମାନସିକ ବିକୃତି-ଅନ୍ଧତ୍ୱ-ପରୁତ୍ୱ ପ୍ରଭୃତି ଦ୍ୱାରା ଆହାର ବିକାରଗ୍ରସ୍ତ ଶିଶୁକୁ ବିକ୍ଷିତ ସାହାଯ୍ୟ ପ୍ରଦାନ କରି ପାରିବାର ପରିକଳନା ସମାଜ ଜନ୍ମାଣର ପରିସରରୁ ହୋଇ ରହିଛି । ଏହିସବୁ କାର୍ଯ୍ୟ ପରିଚାଳନା ଉଦ୍ଦେଶ୍ୟରେ ୧୯୫୪ ମସିହାରେ ଦେଶ ବ୍ୟାପୀ ରାଜ୍ୟ ସ୍ତରୀୟ ସମାଜ ମଙ୍ଗଳ ବୋର୍ଡ଼ମାନ ଗଠିତ ହେଲା । ୧୯୫୭ ମସିହା ଗ୍ରାମ୍ୟଭିତ୍ତିକ ବାରବାଟୀ, ବାକବିକାଶ, ପ୍ରସୂତି ପରିଚର୍ଯ୍ୟା, ଶିକ୍ଷଣ ଉତ୍ପାଦି କାର୍ଯ୍ୟ ଛଡ଼ା ଅନେକ ନୂତନ କାର୍ଯ୍ୟକ୍ରମ ମଧ୍ୟ ହାତକୁ ନିଆଗଲା । ସହରାଞ୍ଚଳର ପ୍ରମୁଖ ଜନବସତି ମଧ୍ୟରେ ଯେଉଁ ମହିଳା-ମାନେ କାର୍ଯ୍ୟ କରି କୌଣସି ନା କୌଣସି ଧରା ଆବୋଗି ଗ୍ରାମ ଛାଡ଼ି-ଗୁଡ଼ ଛାଡ଼ି ଅନ୍ୟତୁ ରହିବାକୁ ବାଧ୍ୟ ହେଲେ ସେମାନଙ୍କ ପାଇଁ କର୍ମ-ଜୀବୀ ମହିଳା ହଷ୍ଟେଲ୍, ବଞ୍ଚି ଅଞ୍ଚଳର ଅଧିବାସୀମାନଙ୍କ ପାଇଁ ଏକ୍ସ୍ପ୍ରେସ୍-ହୋମ୍, ମରିଆ ଖିରିଆ ଯେଉଁମାନେ କି କୌଣସି ମତେ ସହରରେ ଶିକ୍ଷାଅନରେ ମୁଲ୍ ଲାଗି ପେଟ ପୋଷିବେ ନିଜ ମୁଣ୍ଡ ଗୁଣ୍ଠିବାକୁ ସ୍ଥାନ ନାହିଁ-ସେମାନଙ୍କ ପାଇଁ ଉଡ଼ା ଆବାସଘର, ଦରିଦ୍ର ଓ ନିମ୍ନ ଆୟ କାରୀ ପରିବାରର ଶିଶୁ ଯେଉଁ ମାନେ କି ଜୀବନରେ କେତେ ଅବସର-ବିନୋଦନ ପାଇଁ ପରଲ ବାରିକାଞ୍ଚ ଛାଡ଼ି ଦର୍ଶନୀୟ-ଶିକ୍ଷଣୀୟ-ସ୍ୱାସ୍ଥ୍ୟ-ଜର କୌଣସି ସ୍ଥାନକୁ ଯାଇ ନିଜର ଛୁଟି କଟାଇବେ ଏପରି ବନ୍ଧନା ମଧ୍ୟ କରି ନଥିବେ ଓ ସେମାନଙ୍କ ପାଇଁ ଅବସର ବିନୋଦନ ଶିବିରର ପରିସ୍ଥଳନା କାର୍ଯ୍ୟକ୍ରମ ମାନ ହାତକୁ ନିଆଗଲା । ସେହିପରି କୌଣସି ମତେ ଗ୍ରାମାଞ୍ଚଳରେ ଏପରିକି ସହରାଞ୍ଚଳରେ ମହିଳାମାନେ ଶିକ୍ଷା କ୍ଷେତ୍ରରେ ଅତ୍ୟନ୍ତ ସର୍ବନିମ୍ନ ଯୋଗ୍ୟତା ହାସଲ କରିବା, ଅର୍ଥନୈତିକ କ୍ଷେତ୍ରରେ କୌଣସି ନା କୌଣସି ଶିକ୍ଷା ମାଧ୍ୟମରେ ନିଜର ଗୁରୁଗଣ ମେଧାରବା ପରି କାର୍ଯ୍ୟକ୍ରମ ସଂସ୍ଥାପନ ରାବେ ହାତକୁ ନେଇ ସ୍ୱଳ୍ପ ମିଆଦୀ ମାଲଲର୍, ମାଟ୍ରି-କୁଲେସର୍, ସାବାଜିକା ମହିଳା ମାନଙ୍କ ନିମନ୍ତେ ଓ ସାମାଜିକ ଅର୍ଥନୈତିକ କାର୍ଯ୍ୟକ୍ରମ-ମାନ କାର୍ଯ୍ୟକାରୀ କରାଗଲା । ଏହି ପରି-ପ୍ରେକ୍ଷାରେ କହିବି, ଏପରିକି ଓଡ଼ିଶାର ଗାଁ ଗହଳରେ ୧୨୦ ଟି ମହିଳା ସ୍ୱଳ୍ପ ମିଆଦୀ ପାଠ୍ୟକ୍ରମ ପରିସ୍ଥଳିତ ହୋଇ ମାମାମାଃ ଜଣ ମହିଳା ଅତ୍ୟନ୍ତ ମାଲଲର୍ ଓ ମାଟ୍ରିକ୍ ପରି ପାରିଛନ୍ତି । ୧୪୫୦ ଜଣ ମହିଳା ନିଜ ପରିବାରର ଉତ୍ତରାଧିକାରୀ ନିମନ୍ତେ ଅତ୍ୟନ୍ତ ଯୋଗ୍ୟତା ହାସଲ କରି ପାରିଛନ୍ତି । ସେହିପରି ସାମାଜିକ, ଅର୍ଥନୈତିକ କାର୍ଯ୍ୟ-କ୍ରମରେ ବିଭିନ୍ନ ଦୁର୍ଗାମ ଶିକ୍ଷ, ଗ୍ରାମ୍ୟ ଶିକ୍ଷ-ଏପରିକି ସରକରଣା ଶିକ୍ଷା ମାଧ୍ୟମରେ ନିଜକୁ ଜିଣି ଅର୍ଜନ କରି ପାରିବାର ତାଲିକା ଭିତରେ ଅତ୍ୟନ୍ତ ରଖି ପାରିଛନ୍ତି । ବିଗତ ୩ । ୪ ବର୍ଷ ମଧ୍ୟରେ ଯାହା କିଛି ଶିକ୍ଷ

ରିକିକ ଯୋଜନାମାନ କାର୍ଯ୍ୟକାରୀ ହୋଇ ପାରିଥିଲା, ତଳଟି ବର୍ଷ ପ୍ରାୟ ୧୯୭୮-୭୯ ବର୍ଷ ପାଇଁ ଏହାର ପରିସର ପ୍ରାୟତଃ ୨୦ ଗୁଣ ବୃଦ୍ଧି ପାଇ ପାରିବାର ବିଶ୍ୱାସ ମୋର ଅଛି । ଏହି ପରିପ୍ରେକ୍ଷାରେ ଅସହାୟ-ସମାଜ ପରିତ୍ୟକ୍ତା-ବିଧବା ମହିଳାମାନଙ୍କୁ ସଦୁଦ୍ଦିଷ୍ଟା ତାଲିମ ଦେଇ ଶିକ୍ଷଣୀୟ ଦେବାର ବ୍ୟବସ୍ଥା ମଧ୍ୟ ସମବାୟ ରିକିକ ମହିଳା ସମିତି, ସ୍ୱେଚ୍ଛାସେବୀ ମହିଳା ସମିତି-ମାନେ ହାତକୁ ନେଇ କାର୍ଯ୍ୟକାରୀ କରୁ-ପାରିବାର ଯୋଜନା ରହିଛି ।

୧୯୫୭ ମସିହାରେ ଗାଁ ଗହଳରେ ମହିଳା ମଣ୍ଡଳ କେନ୍ଦ୍ରମାନ ସ୍ଥାପନ କରି ଶିକ୍ଷା, ଶିକ୍ଷ, ପରଲଗଣା, ସନ୍ତାନପାଳନ, ଶିଶୁଶିକ୍ଷା, ଶିଶୁ ବିକାଶ ଉତ୍ପାଦି କାର୍ଯ୍ୟକ୍ରମ ପ୍ରୋଜେକ୍ଟ୍ କରିଆରେ ଆରମ୍ଭ କରାଯାଇଥିଲା । ଏହି ସବୁ ପ୍ରୋଜେକ୍ଟ୍ ବସ୍ତୁତଃ ସହରାଞ୍ଚଳର ବା ସେତେବେଳର ଗଠିତ ପ୍ରୋଜେକ୍ଟ୍ ଇମ୍ପ୍ଲି-ମେଣ୍ଟ୍ କମିଟିମାନଙ୍କ ଦ୍ୱାରା ପରି-ଗୁଣିତ ହେବାର କୋଡ଼ିଏ ବର୍ଷ ପରେ ଅନେକ ସୋଜେକ୍ଟ୍ ଗ୍ରାମାଞ୍ଚଳରେ ବହୁବିଧ-ରମୁଡ଼ିର ସହାୟକ ହୋଇ ପାରିଥିଲେ-ସେହି ମୂଳଦୁଆକୁ ନେଇ ପ୍ରତ୍ୟେକ ପ୍ରୋଜେକ୍ଟର କେନ୍ଦ୍ର ଅଞ୍ଚଳରେ ଯେଉଁ ମହିଳା ସଂସ୍ଥାଗୁଡ଼ିକ ଗଠି ଉଠିଥିଲା ଆଜି କାର୍ଯ୍ୟକ୍ରମ ହାତକୁ ନେବାର ଶମତା ଓ ଆତ୍ମବିଶ୍ୱାସ ସେମାନେ ହାସଲ କରି ପାରି-ଲେଣି ବୋଲି ମନରେ ବିଶ୍ୱାସ ଆସିଲାଣି । ତେଣୁ ଗ୍ରାମାଞ୍ଚଳର ମହିଳାମାନେ ସଙ୍ଗଠିତ ଭାବରେ ସେ ଗ୍ରାମର ସର୍ବବିଧ ରମୁଡ଼ି ସଙ୍ଗେ ସଙ୍ଗେ ନିଜର ପରିବାର-ଆଗାମୀ ଯୁଗର ଶିଶୁର ସମସ୍ତ ରମୁଡ଼ି ପାଇଁ ଦାୟିତ୍ୱ ନେଇ ପାରିବେ ଏହାର ସମାକ୍ଷାର ବେଳ ପ୍ରକୃତ କାର୍ଯ୍ୟକ୍ଷେତ୍ରରେ ଆସି ଗଲାଣି । ଏହିସବୁ ପ୍ରୋଜେକ୍ଟ୍ କରିଆରେ ମଧ୍ୟ ଆତ୍ମନିଯୋଗ କ୍ଷେତ୍ରରେ ଜଣେ ମହିଳା ନିଜ ପାରିବାରିକ କାର୍ଯ୍ୟକ୍ରମ ମଧ୍ୟରେ ମଧ୍ୟ କିଛି ଅର୍ଜନ କରି ପାରିବାର ଯୋଜନା ରହିଛି ଏବଂ କ୍ଷଣସ୍ୱାୟା ରିଲିଫ୍ ଦେବା ପରିବର୍ତ୍ତେ ବହୁବିଧ ଦୁର୍ଗାମ ଶିକ୍ଷ, ଗ୍ରାମ୍ୟ ଶିକ୍ଷ, କ୍ଷୁଦ୍ରଶିକ୍ଷ, ହସ୍ତତତ ଶିକ୍ଷ, ବାସ୍ତୁକାର୍ଯ୍ୟ, କୃଷିଭିତ୍ତିକ, ଗୋପାଳନ, ବୃତ୍ତତା ପାଳନ ଉତ୍ପାଦି କରିଆରେ ଶିକ୍ଷାଭିତ୍ତିକ ଟ୍ରେନିଂ ଦେଇ ତାଙ୍କ ପାଇଁ ସମାଜରେ ଆତ୍ମ-ନିର୍ଭର ଓ ଆତ୍ମ ନିଯୁକ୍ତିର ବାଟ ଖୋଲି ଦିଆ-ଯିବାର ବ୍ୟବସ୍ଥା ଅଛି ।

ତେଣୁ ଆଜି ବିଗତ ପଚାଶ ବର୍ଷର କାର୍ଯ୍ୟକ୍ରମମାନ ଚିନ୍ତା କଲ୍ପନାକୁ ଆମକୁ ନୂତନ ଆଭିମୁଖ୍ୟ ନେଇ ସମ୍ପୂର୍ଣ୍ଣ ରୂପେ ସାମାଜିକ ପରିବର୍ତ୍ତନର କାଞ୍ଚା ବଦଳାଇ ଦେବାକୁ ହେବ । ଏହି ସମାଜ ମଙ୍ଗଳ ସେ ଦେଶର ଦୁର୍ଦ୍ଦିନରେ ନୂତନ ଆଲୋକ ବର୍ତ୍ତନା ହାଜିବେଲ ଅଞ୍ଚଳର ମଧ୍ୟରେ ଆଲୋକର ସନ୍ତାନ ଦେଇଛି, ସେଥିରେ କ'ଣ ବାହାରି ସହେହ ଅଛି । ଏଇ ପରିବାର

ପରିସରରୁ ହୋଇ ଗୋଟିଏ ପତାକା ତଳେ ଶହ ଶହ ସମାଜସେବା ମହିଳା ଏକତ୍ରିତ ହୋଇ ପାରିବା କମ୍ ଗୌରବର ବିଷୟ ନୁହେଁ । ରାଜ୍ୟ ଓ ନେତ୍ରରେ ମଧ୍ୟ ସମାଜ ମଙ୍ଗଳ ନାମରେ ଏକ ନୂତନ ବିଭାଗ ଗଢ଼ା ଯାଇଛି । ପୁଅବୀର ପ୍ରତ୍ୟେକ ଚିନି ଜଣରେ ଜଣେ ଉଚ୍ଚତୀୟ ଦୁର୍ଘଣ୍ଟିତ୍ରାଣ । ଉଚ୍ଚତୀୟ ପ୍ରାୟ ଅଧିକାଂଶ ଗ୍ରାମ ଗହଳରେ କୁଷ୍ଠବ୍ୟାଧି ପରିଦ୍ୟାପ୍ତ । ଅସଂଖ୍ୟ ଭାରତୀୟ ଦାରିଦ୍ର୍ୟର ତାଡ଼ନାରେ ଅତିଷ୍ଠ । ତେଣୁ ଏହିସବୁ ସମସ୍ୟାର ସମାଧାନ ନ ହେଲ ପର୍ଯ୍ୟନ୍ତ

ବିଜ୍ଞାନ ପରିଦ୍ୟାପ୍ତି ଓ ସରସତା ପ୍ରସାରର କଳ୍ପନା ମଧ୍ୟ ସାଧିକ ହେବ ନାହିଁ । ତେଣୁ ସମସ୍ତ ନିଷ୍ଠା ଓ ଯତ୍ନ ସହକାରେ ଅସଂଖ୍ୟ ଅସହାୟା ନିଃସ୍ୱ-ଅପାଠ୍ୟ-ଅପାରଣ- ପତ୍ନୀ-ବିଭକ୍ତଙ୍କ ପାଇଁ ବିଧିବଦ୍ଧ ସଂଗ୍ରାମ ଆବଶ୍ୟକ । ଏହି ସଂଗ୍ରାମର ପ୍ରକଟ ଦୈନିକ ହେଲେ ସମାଜସେବା କର୍ମୀରଣ । ସବୁଦିନେ ଏପରି ରାତିବା ରାତି ନୁହେଁ ଯେ ଆମେ ଯେଉଁମାନେ ସମାଜରେ ଅଧିକ ସୁସ୍ଥ ଅବସ୍ଥାରେ କାର୍ଯ୍ୟପାତ କରୁଛୁ, ଦୟା ବା କରୁଣା ପରବଶ ହୋଇ ଅନ୍ୟକୁ ସାହାଯ୍ୟ

କରିବୁ । ବରଂ ଆମଠାରୁ ନ୍ୟାୟ୍ୟ ସହାୟତା ପାଇବା ପାଇଁ ତାଙ୍କର ଅଧିକାର ଅଛି । ସେମାନେ ତାଙ୍କର ଅଧିକାର ବଦଳେ ଆମ-ମାନଙ୍କଠାରୁ ଏହା ଆଦାୟ କରିନେବା ସ୍ୱାଭାବିକ ।

ଏଇ ଅବସରରେ ଆଜି ଏତିକି କହିବି !

ପଦ୍ମି ଇନ୍ଦ୍ରାଣୀ ବରେ କାମନା
ନିବାର ସବୁରି ରୋଗ ଯାତନା ।
କୁଣ୍ଠିଲେ ରହନ୍ତୁ ସକଳେ ଉଦ୍ଦେ
ଦୁଃଖ ଭାଗା କେତୁ ନହେଉ ଭବେ ।

(ଆକାଶବାଣୀ, ଜଟନ ସୌକନ୍ୟକୁ)

ଅଧ୍ୟକ୍ଷା
ରାଜ୍ୟ ସମାଜମଙ୍ଗଳ ଉପଦେଷା ବୋର୍ଡ
ଭୁବନେଶ୍ୱର



ଜିଲ୍ଲା ଶିଳ୍ପ କେନ୍ଦ୍ର

ଭାରତ ସରକାରଙ୍କ ନୂତନ ଶିଳ୍ପ ନୀତି ଅନୁଯାୟୀ ଓଡ଼ିଶାର ପ୍ରତ୍ୟେକ ଜିଲ୍ଲାରେ ଶିଳ୍ପ କେନ୍ଦ୍ରମାନ ସ୍ଥାପନ କରାଯାଇଅଛି । ପ୍ରତି ଜିଲ୍ଲା ଶିଳ୍ପ କେନ୍ଦ୍ର ସଂପୂର୍ଣ୍ଣ ଜିଲ୍ଲାର କ୍ଷୁଦ୍ର, ଅତି କ୍ଷୁଦ୍ର, ଗ୍ରାମ୍ୟ ଓ କୂଟୀର ଶିଳ୍ପର ବିକାଶ ପାଇଁ ସବୁପ୍ରକାର ସାହାଯ୍ୟ ପରାମର୍ଶ ଆଦି ଦେବେ । ପ୍ରତି ଶିଳ୍ପ କେନ୍ଦ୍ରରେ ପ୍ରଧାନ କର୍ମକର୍ତ୍ତା ଭାବରେ ଜଣେ ଜେନେରାଲ ମ୍ୟାନେଜର ଅଛନ୍ତି ଓ ତାଙ୍କ ଅଧୀନରେ ପାଞ୍ଚଜଣ ଲେଖାଏଁ ମ୍ୟାନେଜର ଓ ପାଞ୍ଚଜଣ ଲେଖାଏଁ ସହକାରୀ ମ୍ୟାନେଜର ଅଛନ୍ତି ।

ଏଥି ପୂର୍ବରୁ ପ୍ରତି ଜିଲ୍ଲାରେ ଜଣେ ଲେଖାଏଁ ଜିଲ୍ଲା ଶିଳ୍ପ ଅଧିକାରୀ ଥିଲେ ଓ କେତୋଟି ଜିଲ୍ଲାରେ ଅତିରିକ୍ତ ଜିଲ୍ଲା ଶିଳ୍ପ ଅଧିକାରୀ ମଧ୍ୟ ଥିଲେ । ଏହା ଛଡ଼ା ରାଜ୍ୟର କେନ୍ଦ୍ର, ଦକ୍ଷିଣ ଓ ଉତ୍ତରାଞ୍ଚଳରେ ଜଣେ ଲେଖାଏଁ ଆଞ୍ଚଳିକ ଡେପୁଟି ଶିଳ୍ପ ଡିରେକ୍ଟର ଥିଲେ । ଗ୍ରାମ୍ୟ ଶିଳ୍ପ ଯୋଜନା କାର୍ଯ୍ୟକାରୀ ହେଉଥିବା କଟକ, ସମଲପୁର, ବଲାଙ୍ଗିର ଓ କଳାହାଣ୍ଡି ଜିଲ୍ଲାରେ ଜଣେ ଲେଖାଏଁ ଗ୍ରାମ୍ୟ ଶିଳ୍ପ ପ୍ରୋଜେକ୍ଟ ଅଫିସର ଥିଲେ । ବର୍ତ୍ତମାନ ଏହି ଅଫିସ ଓ ପଦବୀଗୁଡ଼ିକ ଉଠାଇ ଦିଆଯାଇ ସେଗୁଡ଼ିକୁ ଜିଲ୍ଲା ଶିଳ୍ପ କେନ୍ଦ୍ର ସହ ସାମିଲ କରି ଦିଆ ଯାଇଅଛି । ତାଳଚେରଠାରେ ଥିବା ସହାୟକ ଶିଳ୍ପ ଉପ-ନିର୍ଦ୍ଦେଶକ (Deputy Director of Ancillary Industries) ପଦଟି ମଧ୍ୟ ଉଠାଇ ଦିଆଯାଇଅଛି । ପ୍ରତି ଜିଲ୍ଲାରେ ଥିବା ସବ୍ ଆଭିଷ୍ଟାଣ କୋ-ଅପରେଟିଭ୍ ରେଜିଷ୍ଟ୍ରାର (ଶିଳ୍ପ), ବୁକ୍ ଡ୍ରାୟ ଶିଳ୍ପ ସଂପ୍ରଦାନଣ ଅଫିସର, ଶିଳ୍ପ ସୁପରଭାଇଜର, ଟେକ୍ନିକାଲ୍ ସୁପରଭାଇଜର, କୋ-ଅପରେଟିଭ୍ କୁନିୟର ଇନ୍‌ସପେକ୍ଟର (ଶିଳ୍ପ), ଜାପଟ୍ ଦୁଇ ରନସପେକ୍ଟର, ପଞ୍ଚାୟତ ଶିଳ୍ପ ଅଫିସର ଓ ଜିଲ୍ଲା ସ୍ତରରେ ଥିବା ଅନ୍ୟାନ୍ୟ ଶିଳ୍ପ ବିଭାଗୀୟ କର୍ମଚାରୀମାନଙ୍କୁ ସଂପୂର୍ଣ୍ଣ ଜିଲ୍ଲାର ଶିଳ୍ପ କେନ୍ଦ୍ର ଅଧୀନରେ ଅବସ୍ଥାପିତ କରାଯାଇଅଛି ।

ପ୍ରତି ଜିଲ୍ଲାର ଶିଳ୍ପ କେନ୍ଦ୍ର ସେହି ଜିଲ୍ଲାର ସବର ମହକୁମାରେ ଅବସ୍ଥିତ ।

କ୍ଷୁଦ୍ର, ଅତି କ୍ଷୁଦ୍ର, ଗ୍ରାମ୍ୟ ଓ କୂଟୀର ଶିଳ୍ପ ସଂପର୍କୀୟ ଯାବତୀୟ ସୂଚନା, ପରାମର୍ଶ, ସାହାଯ୍ୟ ଓ ସହାୟତା ଏହି ଶିଳ୍ପ କେନ୍ଦ୍ରଗୁଡ଼ିକରୁ ମିଳିପାରିବ । ତେଣୁ ଏହିସବୁ ଶିଳ୍ପ ଉଦ୍ୟୋଗୀମାନେ ସେମାନଙ୍କର ସମସ୍ତ ସମସ୍ୟା ଜିଲ୍ଲା ଶିଳ୍ପ କେନ୍ଦ୍ରକୁ ଯାଇ ସମାଧାନ କରିବାକୁ ଅନୁରୋଧ ।

ମନେ ରଖନ୍ତୁ—

ପରିବାର କଲ୍ୟାଣ ଯୋଜନା



କେବଳ ସରକାରଙ୍କର ନୁହେଁ—ଆପଣଙ୍କର
କାରଣ ବହା କେବଳ ଆପଣଙ୍କର ଓ ଆପଣଙ୍କ
ପରିବାରର ମଙ୍ଗଳ ପାଇଁ ।



ରାଜ୍ୟ ପରିବାର କଲ୍ୟାଣ ସଂସ୍ଥା
ଭୁବନେଶ୍ୱର

ରିଷ୍ଟାକୁ ସମସ୍ୟା ଓ ଏହାର ପ୍ରତିକାର

ଶ୍ରୀମତୀ ଇନ୍ଦୁମତୀ ମହାପାତ୍ର

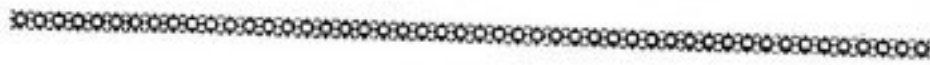

ରିଷ୍ଟାକୁର ଦିନକୁ ଦିନ ବୃଦ୍ଧି ଦ୍ୱାରା ଆମ ଦେଶରେ ହଜାର ହଜାର ଦରିଦ୍ର ନରନାରୀ ଓ ବାବକ ବାଦିକା ଜିପରି ଅସହାୟ ଅବସ୍ଥାରେ ଅଛନ୍ତି ସେ କିଷକରେ କିଛିତା ଧାରଣା କରିହେବ । ବିଶେଷତଃ ସହର ଓ ଚାର୍ଯ୍ୟସ୍ଥାନମାନଙ୍କରେ ସେମାନଙ୍କୁ ଅଧିକ ସଂଖ୍ୟାରେ ଦେଖିବାକୁ ମିଳେ । ସହରରେ ପାନ ଦୋକାନ ବା ଗୁ ଦୋକାନ କିମ୍ବା ଯେ କୌଣସି ହୋଟେଲ ଆଗରେ ରିଷ୍ଟାକୁ ମାନଙ୍କୁ ଅଧିକ ସଂଖ୍ୟାରେ ଦେଖିବାକୁ ପାର । ବିଶେଷତଃ ପର୍ବ ପର୍ବାଣିମାନଙ୍କରେ ଏମାନେ ମହିର, ମସକିଦ୍ ଆଗରେ ବହୁ ସଂଖ୍ୟାରେ ସମବେତ ହୁଅନ୍ତି । ଠାକୁରଙ୍କର ପ୍ରାର୍ଥନା ପାଇଁ ସେମାନଙ୍କର ଆଗ୍ରହ ନ ଥାଏ । ଯେଉଁମାନେ ଦେବ ଦେବୀଙ୍କୁ ଗଠି ଦେଖାଇବାକୁ ଆସନ୍ତି ସେମାନେ ବାରିଦ୍ର୍ୟ ପ୍ରତି ସମବେଦନଶୀଳ ହୋଇଥିବେ ବୋଲି ବିଶ୍ୱାସ ରଖି ମଠ, ମହିର, ମସକିଦ୍ ବା ଗାର୍ଦୀ ଆଗରେ ସମବେତ ହୋଇ ହାତ ପତାଇ ରିଷ୍ଟା କରନ୍ତି । ଦେହେଦେଲେ କିଛି ନ ପାଇଲେ ଗାଦି ଗୁଲ୍ଲକ କରିବାର ମଧ୍ୟ ଦେଖିବାକୁ ମିଳେ । ଓଡ଼ିଶାରେ ଶତକଡ଼ା ୭୮ ଭାଗ ଲୋକ ବାରିଦ୍ର୍ୟର ସୀମାରେଖା ଚଳେ ଥିବାବେଳେ, ଅନ୍ୟ କୌଣସି ଦୁର୍ଭି ନ ପାଇ ସେମାନେ ଜୀବନ ରକ୍ଷା ପାଇଁ ଏହାକୁହିଁ ଶେଷ ଦୁର୍ଭି କରନ୍ତି ।

ରିଷ୍ଟା ଦୁର୍ଭି କରୁଥିବା ଲୋକମାନଙ୍କ ମଧ୍ୟରେ ଦୁଇ ଶ୍ରେଣୀର ଲୋକ ଅଛନ୍ତି । କେତେକ ସ୍ୱସ୍ଥ ଲୋକ ବାସ୍ତବରେ ଅନ୍ୟ କୌଣସି ବରି ନପାଇ ରିଷ୍ଟାକୁରି କରନ୍ତି । ଆଉ କେତେକ ରୁଗ୍ଣ ଲୋକ, ବିଶେଷତଃ ବୃଦ୍ଧ ରୋଗୀମାନେ ନିୟମିତ ରିଷ୍ଟାକୁରି

କରୁଥିବାର ଦେଖାଯାଏ । ସରକାରୀ ବୁଦ୍ଧିଶୀଳମାନେ ଗହୁଥିବା ଲୋକେ ମଧ୍ୟ ଯଥେଷ୍ଟ ଶାନ୍ତ୍ୟ ଏବଂ ବସ୍ତ ନପାଇ ରିଷ୍ଟାକୁରି କରିଥାଆନ୍ତି, ସେମାନଙ୍କ ମଧ୍ୟରୁ କେତେକ ଶ୍ୱେତ ଅର୍ପିତ, ଶୁକ୍ର, ଗଞ୍ଜେଇ ଆଦି ଗୋଟିଏ ସ୍ଥାନକୁ ଅନ୍ୟ ସ୍ଥାନକୁ ନେବାରେ ସାହାଯ୍ୟ କରି କିଛି ଉପାର୍ଜନ କରି ଥାଆନ୍ତି । ମୋଟା ମୋଟି ଭାବେ ଏ ସମସ୍ୟାକୁ ଦୂର ଭାଗରେ ଦିଗ୍ରହ କରି ଏହାର ସମାଧାନର ପଥା ବିଶ୍ୱର କରିବାକୁ ହେବ ।

ଆମ ଦେଶରେ ବହୁଦିନରୁ ରିଷ୍ଟା ଦୁର୍ଭି ବିରୁଦ୍ଧରେ ଜନମତ ପ୍ରକାଶ ପାଇଲଣି । କିଛିଦିନ ତଳେ ଭାରତ ସରକାର ମଧ୍ୟ ଏହାର ପ୍ରତିକାର ଦିଗରେ ଚସର ହେବାପାଇଁ ରାଜ୍ୟ ସରକାରମାନଙ୍କୁ ନିର୍ଦ୍ଦେଶ ଦେଇଥିଲେ । ବାସ୍ତବରେ ବିଦେଶୀ ପର୍ଯ୍ୟଟକଙ୍କ ଉପରେ ଏହାର ବୁଝାବୁଝା ପଡୁଥିବାର ଅନୁଭୂତ ହୁଏ । ସେଥିପାଇଁ ବିଶେଷତଃ ପର୍ଯ୍ୟଟନ କେନ୍ଦ୍ରଭାବେ ପରିଚିତ ସ୍ଥାନମାନଙ୍କରେ ଏହାର ବୃଦ୍ଧତାର ସହିତ ପ୍ରତିକାର ପାଇଁ ଭାରତ ସରକାର ନିର୍ଦ୍ଦେଶ ଦେଇଥିଲେ । ବନେ ଓ ଦିଲ୍ଲୀ ପ୍ରଭୃତି ବଡ଼ ବଡ଼ ନଗରୀରେ ରିଷ୍ଟାକୁରି କରୁଥିବା ଲୋକମାନଙ୍କୁ କେତେକ ସ୍ଥାନରେ ଶିରଟ କରାଗଲା । ମାତ୍ର ତତ୍ପରା ଏ ସମସ୍ୟାଟିର କୌଣସି ପ୍ରତିକାର ହେଲନାହିଁ । କେବଳ ସାମୟିକଭାବେ ଏହାକୁ ଦମନ କରାଗଲା । ଗାନ୍ଧିଜୀ ୧୯୨୧ ମସିହାରେ ପୁଥମେ ଓଡ଼ିଶାକୁ ଆସିଥିଲେ । ସେ ପୁରୀରେ ଅବସ୍ଥାନ କରୁଥିବା ସମୟରେ ବୁଦ୍ଧିଶୀଳ ଓ ଅନାଥାଶ୍ରମ ପରିଦର୍ଶନ କରିଥିଲେ । ତାଙ୍କର ଆଗମନର ପୂର୍ବ ବର୍ଷ ଓଡ଼ିଶାର କେତେକ ଅଞ୍ଚଳ ବନ୍ୟା ଓ ମରୁଡ଼ିରେ

ବିଶେଷ ଭାବେ କ୍ଷତିଗ୍ରସ୍ତ ହୋଇଥିଲା । ହଜାର ହଜାର ଲୋକ ଖାଇବାକୁ ନପାଇ ରିଷ୍ଟାକୁରି ଆଦରି ନେଇଥିଲେ । ଗାନ୍ଧିଜୀ ଅନାଥାଶ୍ରମ ପରିଦର୍ଶନ କଲାବେଳେ, ରିଷ୍ଟାକୁରି ସମସ୍ୟାର ସମାଧାନ ପାଇଁ ଉପସ୍ଥିତ ନେତା ଓ କର୍ମୀମାନଙ୍କ ସହିତ ଆଲୋଚନା କରିଥିଲେ । ଏହି ଆଲୋଚନାରେ ସମସ୍ତେ ଏକମତ ହୋଇଥିଲେ ଯେ ରିଷ୍ଟାକୁରି ଦ୍ୱାରା କଣେ ଯାହା ଉପାର୍ଜନ କରୁଛି, ତା' ଅପେକ୍ଷା ସୁତା ଭାଟିବା ଦ୍ୱାରା ସେ ନିଶ୍ଚିତଭାବେ ଅଧିକ ଆୟ କରି ପାରିବ । ସେଥିପାଇଁ ଓଡ଼ିଶାରେ ବ୍ୟାପକ ଭାବେ ଚରଣାର ପ୍ରସାର ପାଇଁ ଶେତ୍ର ଅଛି ବୋଲି ସେ ପରାମର୍ଶ ଦେଇଥିଲେ । ତା'ପରେ ଓଡ଼ିଶାରେ ଚରଣା ପ୍ରସାର ଅସହଯୋଗ ଆନ୍ଦୋଳନର ଏକ ମୁଖ୍ୟ କାର୍ଯ୍ୟକ୍ରମରେ ପରିଣତ ହୋଇଥିଲା ।

ଅବଶ୍ୟ ସେତେବେଳେ ଦେଶ ପରାଧୀନ ଥିଲା । ଶାସନରେ ସମବେଦନଶୀଳତା ନଥିଲା । ବ୍ରିଟେନର ସ୍ୱାର୍ଥରକ୍ଷା ଶାସନର ଲକ୍ଷ୍ୟ ଥିଲା । ଏ ଦେଶର ଲୋକମାନଙ୍କର ଜୀବନ ରକ୍ଷା ବା ସମ୍ମାନ ରକ୍ଷା ପାଇଁ ଚକ୍ରକାଳୀନ ଶାସନର ଚିନ୍ତା ବା କାର୍ଯ୍ୟ ନଥିଲା । ତେଣୁ ସରକାର ଉପରେ ଜନ ସାଧାରଣଙ୍କର କୌଣସି ସମସ୍ୟାର ସମାଧାନ ପାଇଁ ନିର୍ଭର ନକରି ନିଜ ଉଦ୍ୟମରେ ଏ ଦିଗରେ ଯେତିକି ସମ୍ଭବ କେବଳ ସେତିକି କରିବାକୁ ଗାନ୍ଧିଜୀ ପରାମର୍ଶ ଦେଇଥିଲେ ।

ସ୍ୱାଧୀନତା ପରେ ଲୋକ ଶାସନ ବ୍ୟବସ୍ଥାର ସଫଳତା ପାଇଁ ଶାସନ ସମ-ବେଦନଶୀଳ ହେବା ଅନିବାର୍ଯ୍ୟ । ତେଣୁ ରିଷ୍ଟାକୁରିକୁ ଦମନ କରିବା ପରିବର୍ତ୍ତେ ଗଠନ-ମୁକ୍ତ ପଥରେ ଏହାର ସମାଧାନ ପାଇଁ ବିଶ୍ୱର ଓ ଉଦ୍ୟମ ଦର୍ଶନୀ ସମ୍ଭବ । ସରକାର ତଥା ବିଭିନ୍ନ ସରକାରୀ ସଂସ୍ଥାର ଏ ଦିଗରେ ସହଯୋଗ ମିଳିବା ମଧ୍ୟ ସହଜ ସାଧ୍ୟ ହୋଇପାରିବ ।

ପାଗୁର୍ଯ୍ୟ ଦୁପାଳିନୀ ନିକଟରେ ଏକ ପ୍ରବନ୍ଧରେ ମତ ଦେଇଛନ୍ତି ଯେ, ସ୍ୱାଧୀନତା ସଂଗ୍ରାମ ସମୟରେ ଯେଉଁ ପରିସ୍ଥିତିରେ ଗାନ୍ଧିଜୀ ଲୋକଙ୍କୁ ଜାମ ଯୋଗାଇବା ପାଇଁ ମୁଖ୍ୟତଃ ଚରଣା ଉପରେ ନିର୍ଭର କରୁଥିଲେ, ତାହା ପରିବର୍ତ୍ତିତ ହୋଇଅଛି । ବର୍ତ୍ତମାନ ସରକାର ତଥା ଜନ ସହଯୋଗରେ ଏ ଦିଗରେ ବିଭିନ୍ନ ପଥା ଗ୍ରହଣ କରିବା ସମ୍ଭବ । ଜାପାନରେ ଯେପରି ବିଭିନ୍ନ ଧରଣର ବୁଟାର ଶିକ୍ଷର ଉଲ୍ଲେଖଯୋଗ୍ୟ ଉନ୍ନତ ଫଳରେ ଏହା ଉପରେ ନିର୍ଭର କରୁଥିବା ଲୋକଙ୍କର ନିଶ୍ଚିତଭାବରେ ଆୟ ବୃଦ୍ଧି ପାଇଅଛି, ଆମ ଦେଶରେ ମଧ୍ୟ ସେହିପରି କରାଯାଇ ପାରନ୍ତା ।

ସାଧାରଣତଃ ଉଚ୍ଚତ ଅଭାବରେ ପଡ଼ି ଅସହାୟ ଅବସ୍ଥାରେ ଶିଶୁ ଠାକୁ ବୁଦ୍ଧ ପର୍ଯ୍ୟନ୍ତ ରିଷ୍ଟାକୁରି କରନ୍ତି । ଏହି ମୁକ୍ତ

କାରଣର ପ୍ରତିଶେଷକ ବ୍ୟବସ୍ଥା ଦ୍ୱାରା ହିଁ ଉନ୍ନତର ସଫଳ ସମାଧାନ ନିର୍ଗତ କରୁଛି ।

ଶ୍ରୀମତୀ ଦୁର୍ଗାଦାସ ଦେଶମୁଖ କେନ୍ଦ୍ର ସମାଜମଙ୍ଗଳ ବୋର୍ଡର ଅଧ୍ୟକ୍ଷାଭାବେ ଦାୟିତ୍ୱ ନେଇ, ଦେଶରେ ଦରିଦ୍ର, ଅସହାୟ ଓ ଅଶିକ୍ଷିତା ମହିଳାମାନଙ୍କ ମଧ୍ୟରେ ଶିକ୍ଷା ପ୍ରସାର ଏବଂ ସେମାନଙ୍କୁ ବିଭିନ୍ନ କାର୍ଯ୍ୟରେ ନିଯୁକ୍ତ ଦେବା ଦିଗରେ ଫଳପ୍ରସ୍ତୁତ ଉଦ୍ୟମ କରିଥିଲେ । ତାଙ୍କରି ଉଦ୍ୟମରେ ଦେଶରେ ମହିଳାମାନଙ୍କୁ ସଂକ୍ଷିପ୍ତ ଶିକ୍ଷା ଦେଇ ମାଟ୍ରିକ୍ୟୁଲେସନ ପରୀକ୍ଷା ଦେବାର ସୁଯୋଗ ପ୍ରଦାନ କରାଯାଇଥିଲା । ହଜାର ହଜାର ବୟସୀ ମହିଳା ଏହାର ସୁଯୋଗ ନେଇ ମାଟ୍ରିକ୍ୟୁଲେସନ ପାସ କରିବାର ସୁଯୋଗ ପାଇଥିଲେ । ଜମେ ବିଶ୍ୱବିଦ୍ୟାଳୟ ପୁସ୍ତକ ମଧ୍ୟ ମହିଳାମାନଙ୍କୁ ଘରୋଇଭାବେ ଉଚ୍ଚ ଶିକ୍ଷା ଲାଭ କରିବା ସୁତରାଂ ସୁବିଧା ପ୍ରଦାନ କଲେ । ଏହା ଏବେ ମଧ୍ୟ ଅଛି ।

ଶ୍ରୀମତୀ ଦୁର୍ଗାଦାସ ଦେଶମୁଖ ଆପଣା ଜୀବନର ଅନୁଭୂତି ଦୃଷ୍ଟିରୁ ମହିଳାମାନଙ୍କ ମଧ୍ୟରେ ଶିକ୍ଷା ପ୍ରସାର ସହିତ ସେମାନଙ୍କୁ ବିଭିନ୍ନ କ୍ଷେତ୍ରରେ ନିଯୁକ୍ତି ପାଇଁ ସ୍ୱତନ୍ତ୍ର ଉଦ୍ୟମ କରିଥିଲେ । ଗ୍ରାମ ସେବିକା ନିଯୁକ୍ତି ଓ ଧାର ଶିକ୍ଷାର ପ୍ରସାର ପାଇଁ ତାଙ୍କର ନିର୍ଦ୍ଦିଷ୍ଟ ଉଦ୍ୟମ ବାସ୍ତବରେ ସ୍ୱରାଜ୍ୟ । ଏହିସବୁ ଜମାଗତ ବିଧିବଦ୍ଧ ଉଦ୍ୟମ ଯୋଗୁଁ ଦେଶର ମହିଳାମାନଙ୍କ ମଧ୍ୟରେ ସେ ଆନୁଭୂତିଶୀଳ ଓ କର୍ମ ପ୍ରେରଣା ସୃଷ୍ଟି କରି ପାରିଛନ୍ତି । ବହୁ ଅଶିକ୍ଷିତା ବିଧବା ଓ ପରିତ୍ୟକ୍ତା ମହିଳା ସଂକ୍ଷିପ୍ତ ଶିକ୍ଷା ପରେ ନିଯୁକ୍ତି ପାଇବାକୁ ମଧ୍ୟ ସମର୍ଥ ହୋଇଛନ୍ତି ।

ମୋ ବିଗ୍ରହରେ ଆମେ ରାଜ୍ୟ ସମାଜ ମଙ୍ଗଳ ବୋର୍ଡ ପକ୍ଷରୁ ଉନ୍ନତ ପ୍ରତିଭାର ଓ ସମାଧାନ ଦିଗରେ ନିର୍ଦ୍ଦିଷ୍ଟ ଉଦ୍ୟମ କରିବା ରଚିତ । ବର୍ତ୍ତମାନ ପାଇଁ ପୁରୀ, ବୁଦନେଶ୍ୱର ବା କଟକରେ ପରୀକ୍ଷାମୁକ୍ତ-ଭାବେ ଏ ଦିଗରେ ପ୍ରଥମେ କାର୍ଯ୍ୟ ଆରମ୍ଭ କରି ତାପରେ ଏହାକୁ ଅନ୍ୟାନ୍ୟ ଜିଲ୍ଲାକୁ ସମ୍ପ୍ରସାରିତ କରିହେବ । ପୁରୀ ଓ କଟକରେ ଅନାଥାଶ୍ରମ ଓ ବୃକ୍ଷାଶ୍ରମ ଆଦି ଅଛି ।

ସଦସ୍ୟା, ରାଜ୍ୟ ସମାଜ ମଙ୍ଗଳ ବୋର୍ଡ
କଟକପଢ଼ା, କଟକ

ସୁସ୍ଥ ଅବସ୍ଥାରେ ଥିଲେ ମଧ୍ୟ ଅନେକ ସମୟରେ ବନ୍ୟା, ମରୁଡ଼ି ଓ ଘରଘୋଡ଼ି ଆଦି ବିପର୍ଯ୍ୟୟ ଯୋଗୁଁ କେତେକ ଲୋକ ଉନ୍ନତର ଦ୍ୱାରା ଜୀବନ ରକ୍ଷା କରିବାକୁ ସହରାଞ୍ଚଳକୁ ଚାଲି ଆସନ୍ତି । ମାତ୍ର ଦୁଇମାସ ପରେ ସେମାନଙ୍କ ଉଚ୍ଚ ମାଟି ସେମାନଙ୍କୁ ଆକର୍ଷଣ କରେ । ଏଭଳି ଅସ୍ଥାୟୀ ଭିକ୍ଷୁକମାନଙ୍କୁ ବିଭିନ୍ନ ସ୍ଥାନରେ ମାରଣା ଲୋକନ କେନ୍ଦ୍ର କରି ଦତ୍ତାନ୍ୟ ବ୍ୟକ୍ତି ଓ ସଂସ୍ଥାମାନେ ଅତ୍ୟନ୍ତ ଓକିଏ ଉଦ୍ଦା ଖାଦ୍ୟ ଯୋଗାଇଥିବାର ଦେଖାଯାଏ । କଟକ ଷ୍ଟେସନ ପାଖରେ ବାରମାନ ଏଭଳି ମାରଣା ଲୋକନ କେନ୍ଦ୍ର କରାଯାଇଛି । ସେମାନଙ୍କୁ ମଧ୍ୟ ଅଳ୍ପ ଦିନ ପାଇଁ ଅସ୍ଥାୟୀ ଭାବେ ଆଶ୍ରୟ ଯୋଗାଇବା ରଚିତ । ସମ୍ପୂର୍ଣ୍ଣ ଅସହାୟ ଅବସ୍ଥାରେ ଭିକ୍ଷାକୃତ ଅବସ୍ଥାରେ କରୁଥିବା ଶିଶୁ ଓ ମହିଳାମାନେ ସୁସ୍ଥ ଥିଲେ ସେମାନଙ୍କୁ ଅନାଥାଶ୍ରମ ମାନଙ୍କରେ ଆଶ୍ରୟ ଦିଆଯିବା ରଚିତ । ଅନାଥାଶ୍ରମରେ ଶିଶୁ ଓ ମହିଳାଙ୍କ ପାଇଁ କୁଟୀର ଶିକ୍ଷର ବ୍ୟବସ୍ଥା କରିବାକୁ ହେବ । ଏଥିପାଇଁ ଖଦୀ ଓ ଗ୍ଲାନୋଦ୍ୟୋଗ ବୋର୍ଡର ସାହାଯ୍ୟ ନିର୍ଦ୍ଦିଷ୍ଟ ସମ୍ଭବ । ଯେଉଁମାନେ ଶିକ୍ଷା ପାଇବାକୁ ସମର୍ଥ, ସେମାନଙ୍କୁ କୁଟୀର ଶିକ୍ଷା ସହିତ ଶିକ୍ଷାର ସୁଯୋଗ ଦିଆଯିବା ରଚିତ । ଅନାଥାଶ୍ରମମାନଙ୍କରେ ପୂଜାବଦ୍ୟା ମହୁଗଣ, ସତରଞ୍ଜିକୁଣ୍ଡା, ଲୁଗାକୁଣ୍ଡା, ତମଡ଼ାରେ ଜିନିଷ ଚିଆରି, ସିଲେଇ ଆଦିର ବ୍ୟବସ୍ଥା କରାଯାଇ ପାରିବ । ଛୋଟ ବାକଳ ବାକିକା ଓ ଗ୍ରୈଡ଼ାମାନେ ମଧ୍ୟ ଏ ସମସ୍ତ କାର୍ଯ୍ୟରେ ଆପଣାର ଜୀବନ ରକ୍ଷାପାଇଁ ଯାହା ଉପାର୍ଜନ କରିବେ, ତାହା ଉନ୍ନତ ଦୂର ଅପେକ୍ଷା ଅଧିକ ହେବ । ତେଣୁ ସେମାନଙ୍କର ଖଟି ଖାଇବାର ସମ୍ଭାବନା ସ୍ଥାନ ଦୂର ପାଇବ । ଏହି ଆମ୍ଭ ସମ୍ମାନ ଜ୍ଞାନର ବିକାଶ ଦ୍ୱାରାହିଁ ସେମାନେ ଉନ୍ନତ ଦୂର ପରିହାର କରିବାକୁ ସ୍ୱତନ୍ତ୍ରପଦ୍ଧତିଭାବେ ଆଗ୍ରହୀ ହେବେ ।

ଉନ୍ନତରୁ ଉଦ୍ଧୃତ ବୃକ୍ଷ ଓ ବୃକ୍ଷାମାନଙ୍କ ପାଇଁ ବୃକ୍ଷ ବୟସର ସେନା ସେନା ଯୋଜନା ଅଛି ଓ ସେମାନଙ୍କ ଉଦ୍ଦେଶ୍ୟରେ

ବୃକ୍ଷାଶ୍ରୟକ୍ରମୀ ଆଦି ନିର୍ମାଣ କରାଯାଇ ପାରେ । ସେମାନଙ୍କୁ କେତେକ ସ୍ଥାନରେ 'କାମ ପାଇଁ ଖାଦ୍ୟ' ଯୋଜନାରେ ବିନିଯୋଗ କରାଯାଇ ପାରିବ । ଏଥିପାଇଁ ବର୍ତ୍ତମାନ ଯେ କୌଣସି ଗୋଟିଏ ଅନାଥାଶ୍ରମ ସରକାର ଅସ୍ଥାୟୀଭାବେ ସମାଜମଙ୍ଗଳ ବୋର୍ଡ ଦାୟିତ୍ୱରେ ଦେଇ ପାରିବେ । ଲୋକ ଆତ୍ମ ବାରମାନ ଦାବୀହେଉଛି ଯେ ଅନାଥାଶ୍ରମ-ଗୁଡ଼ିକ ସରକାର ହାତକୁ ନେଇ ତାହାର ସୁପରିଚାଳନା କରନ୍ତୁ । ତେଣୁ ଏ ଦିଗରେ କୌଣସି ଅସୁବିଧା ହେବନାହିଁ ।

ପରୀକ୍ଷାମୁକ୍ତ ଭାବରେ ପ୍ରଥମେ ଶହେ ଲୋକ ପାଇଁ ଆଶ୍ରୟ ଓ କାମର ବ୍ୟବସ୍ଥା କରି ଶିଶୁ କଲ୍ୟାଣ ବୋର୍ଡ, ଖଦୀ ବୋର୍ଡ, କୁଟୀର-ଶିକ୍ଷା ବିଭାଗର ସାହାଯ୍ୟ ନେଇ ସେମାନଙ୍କ ପାଇଁ ଦୁର୍ଗତ ଓ ଗଣଶାବେକ୍ଷଣ ବ୍ୟବସ୍ଥା କରିହେବ । ତେଣୁ ଗୋଟିଏ ଘର ଓ ମାସକର ଖର୍ଚ୍ଚର ବ୍ୟବସ୍ଥା ଦ୍ୱାରା ଏହା ଆରମ୍ଭ କରାଯାଇ ପାରିବ । ଗୋଟିଏ ମାସର ଖର୍ଚ୍ଚ ଜଣେକଣ ଦୈନିକ ଚିନିଟଙ୍କା ହିସାବରେ ମାସିକ ନଅହଜାର ଟଙ୍କା ହେବ । ଖଦୀବୋର୍ଡ କୁଟୀର ଶିକ୍ଷର ବିକାଶ ଯୋଜନା ପାଇଁ ଏହାକୁ କେନ୍ଦ୍ରଭାବେ ବାଛି ପାରିବେ । ତାହାହେଲେ କୁଟୀର ଶିକ୍ଷ ବ୍ୟବସ୍ଥା ପାଇଁ ଯେଉଁ ପୁଣି ବିନିଯୋଗ ହେଉଛି ତାହାର ଲକ୍ଷ୍ୟ ପୂରଣ ହୋଇପାରିବ । କୁଟୀର ଶିକ୍ଷା ମାଧ୍ୟମରେ ସେମାନେ କିଛି ଆୟ କରିବାକୁ ସମର୍ଥ ହୁଅନ୍ତେ । ବର୍ତ୍ତମାନର କେନ୍ଦ୍ର ସରକାର ଗ୍ରାମ ଓ କୁଟୀର ଶିକ୍ଷର ବିକାଶ ଦ୍ୱାରା କାମ ଯୋଗାଇବା ପାଇଁ ଅଧିକ ଗୁରୁତ୍ୱ ଦେଉଛନ୍ତି । ଭିକ୍ଷୁକ-ମାନଙ୍କ ପାଇଁ ଏହି ଯୋଜନା ବିଶେଷ ଫଳପ୍ରସ୍ତୁତ ହୁଅନ୍ତା । ସମାଜମଙ୍ଗଳ ବୋର୍ଡ ପକ୍ଷରୁ ସରକାରଙ୍କୁ ଏହି ଯୋଜନା ପଠାଇ, ସରକାରୀ ସାହାଯ୍ୟ ପାଇଁ ବ୍ୟବସ୍ଥା ଗ୍ରହଣ କରାଯାଇ ପାରିବ । କାରଣ ଗୃହ ଯୋଗାଣ ଏବଂ ଅନ୍ୟାନ୍ୟ ସରକାରୀ ସଂସ୍ଥାର ସାହାଯ୍ୟ ଓ ସହଯୋଗ ପାଇଁ ଏହି ପ୍ରସ୍ତାବ ଓ ପରିଚାଳନା ସରକାରୀ ଅନୁ-ମୋଦନ ପାଇବା ଦରକାର ।



ସୁବର୍ଣ୍ଣରେଖା ନଦୀ ଜଳ ବଣ୍ଟନ ପାଇଁ ଓଡ଼ିଶା, ବିହାର ଓ ପଶ୍ଚିମବଙ୍ଗ ମଧ୍ୟରେ ରାଜନୀତି

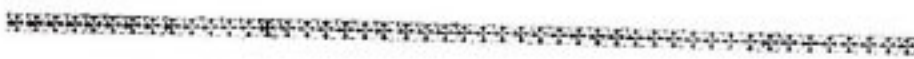

୧୯୬୮ ଅଗଷ୍ଟ ୬ ତାରିଖ ଭାରତର ପୂର୍ବାଞ୍ଚଳ ଉତ୍ତମ ପର୍ଯ୍ୟବେଶ, ବିହାର ଓ ଓଡ଼ିଶା ପାଇଁ ଏକ ସୁରକ୍ଷାୟ ଦିବସ । ସେଦିନ ପୂର୍ବରୁ ୧୦ଟା ସମୟରେ ନିଆ-ଦି ଛାଡ଼ିତ ବିହାର ଉଦନରେ ସୁବର୍ଣ୍ଣରେଖା-କ୍ଷତ୍ରେଇ ନଦୀ ଅବବାହିକାର କଳ-ସ-ପଦକୁ ଉପଯୋଗ କରିବା ପାଇଁ ଓଡ଼ିଶାର ମୁଖ୍ୟମନ୍ତ୍ରୀ ଶ୍ରୀ ନୀଳମଣି ରାଉତରାୟ, ପଶ୍ଚିମବଙ୍ଗର ମୁଖ୍ୟମନ୍ତ୍ରୀ ଶ୍ରୀ କ୍ୟୋତି ବସୁ ଓ ବିହାରର ମୁଖ୍ୟମନ୍ତ୍ରୀ ଶ୍ରୀ କର୍ପୁରୀ ଠାକୁରଙ୍କ ମଧ୍ୟରେ ଏକ ତ୍ରିପାର୍ଶ୍ୱିକ ରାଜନୀତି ସ୍ୱାକ୍ଷରିତ ହୋଇ ଯାଇଛି । ଏହି ରାଜନୀତି ସ୍ୱାକ୍ଷରିତ ହେବା ସମୟରେ କେନ୍ଦ୍ର କୃଷି ଓ ଜଳସେଚନ ମନ୍ତ୍ରୀ ଶ୍ରୀ ସରକିତ ସି-ହ ବର୍ଦ୍ଧାନ, ପ୍ରତିରକ୍ଷା ମନ୍ତ୍ରୀ ଶ୍ରୀ ଜଗଜୀବନ ରାମ ଏବଂ ଉତ୍ତର ଓ ଖଣିମନ୍ତ୍ରୀ ଶ୍ରୀ ବିରୁ ପଟ୍ଟନାୟକଙ୍କ ସମେତ ସଂପୂର୍ଣ୍ଣ ରାଜ୍ୟର ଜଳସେଚନ ମନ୍ତ୍ରୀ ଏବଂ ଉଚ୍ଚ ପଦସ୍ଥ ଉଚ୍ଚନିୟତ ଓ ଅଧିକାରୀମାନେ ଉପସ୍ଥିତ ରହିଥିଲେ ।

ରାଜନୀତି ସ୍ୱାକ୍ଷରିତ ହେବା ପରେ ଓଡ଼ିଶାର ମୁଖ୍ୟମନ୍ତ୍ରୀ ଶ୍ରୀ ରାଉତରାୟ ଏହାକୁ ଏକ "ସୁରକ୍ଷାୟ ରାଜନୀତି" ରୂପେ ଅଭିହିତ କରି ସୁବର୍ଣ୍ଣରେଖା ଆଉ "ପୁଷ୍କର ନଦୀ" ନ ହୋଇ ବନ୍ୟାଜଳ ନିୟନ୍ତ୍ରଣ ପଦ୍ଧତିରେ ଏହା ତିନୋଟି ରାଜ୍ୟ-ପାଇଁ ପ୍ରଭୃତିରେ ସହାୟକ ହେବ ବୋଲି ଆଶା ପ୍ରକାଶ କରିଥିଲେ । ପଶ୍ଚିମବଙ୍ଗ ମୁଖ୍ୟମନ୍ତ୍ରୀ ଶ୍ରୀ ବସୁ ଅତ୍ୟନ୍ତ ଆନନ୍ଦିତ ହୋଇ ଏହାକୁ ଏକ "ଐତିହାସିକ ଘଟଣା" ରୂପେ ଅଭିହିତ କରିଥିଲେ । ତିନିଜଣ ମଧ୍ୟରେ ଭାରତର ଐକ୍ୟ ନିପତ୍ତି ଅସ୍ପୃଶ୍ ରହିଛି ସେ ସ-ପର୍ବରେ ସୂଚନା ଦେବାକୁ ଯାଇ ସେ ଆଶା ପ୍ରକାଶ କରିଥିଲେ ଯେ ଅନ୍ୟାନ୍ୟ ସମସ୍ୟାମାନ ଏଭଳି ମନୋ-ବୁଦ୍ଧି ଘେନି ସମାଧାନ କରାଯିବ ଆବଶ୍ୟକ ।

ବିହାରର ମୁଖ୍ୟମନ୍ତ୍ରୀ ଶ୍ରୀ ଠାକୁର ଏଭଳି ପଛରେ ଅନ୍ୟାନ୍ୟ ସମସ୍ୟା ସମାଧାନ କରାଯିବା ଉଚିତ୍ ବୋଲି ଦୃଢ଼ ମତ ବ୍ୟକ୍ତ କରିବା ସଙ୍ଗେ ସଙ୍ଗେ ଆଗଭଙ୍ଗ୍ୟ ବିବାଦ-ମାନ ସମାଧାନ କରିବା ଦିଗରେ ପୂର୍ବାଞ୍ଚଳ ରାଜ୍ୟର ଏହି ରାଜନୀତି ପ୍ରଥମଦର୍ଶକ ହେବ ବୋଲି ଆଶା ପୋଷଣ କରିଥିଲେ । କେନ୍ଦ୍ର ସେଚ ଓ କୃଷିମନ୍ତ୍ରୀ ଶ୍ରୀ ବର୍ଦ୍ଧାନ ଏହାକୁ ଏକ ଐତିହାସିକ ଘଟଣା ବୋଲି ଅଭିହିତ କରିବା ସଙ୍ଗେ ସଙ୍ଗେ ଆପୋଷ ଆନେଚନା କ୍ରମେ ଏହି ଆଗଭଙ୍ଗ୍ୟ ଜଳ ବିବାଦ ଦୂରୀକୃତ ଯୋଗୁଁ ଆହୁତ ପ୍ରକାଶ କରିଥିଲେ । କେନ୍ଦ୍ର ପ୍ରତିରକ୍ଷା ମନ୍ତ୍ରୀ ଶ୍ରୀ ଜଗଜୀବନ ରାମ ଉତ୍ତମ ଦୁଆମଣୀ ଭିତରେ ଏଭଳି ସମସ୍ୟାର ସମାଧାନ ଯୋଗୁଁ ତିନି ରାଜ୍ୟର ମୁଖ୍ୟ-ମନ୍ତ୍ରୀକୁ ଅଭିନନ୍ଦନ ଜଣାଇଥିଲେ । କେନ୍ଦ୍ର ଖଣି ଓ ଉତ୍ତର ମନ୍ତ୍ରୀ ଶ୍ରୀ ବିରୁ ପଟ୍ଟନାୟକ ପୂର୍ବାଞ୍ଚଳର ଏହି ଐତିହାସିକ ରାଜନୀତି ଅନ୍ୟାନ୍ୟ ରାଜ୍ୟମାନଙ୍କ ପକ୍ଷେ ଆଗଭଙ୍ଗ୍ୟ ଜଳ ବିବାଦ ଆପୋଷ ଆନେଚନା କ୍ରମେ ଦୂରୀକୃତ ହେବ ବୋଲି ଆଶା ପ୍ରକାଶ କରିଥିଲେ ।

ଏଠାରେ ସୁରକ୍ଷା କରାଇ ଦିଆଯାଇ ପାରେ ଯେ ସୁବର୍ଣ୍ଣରେଖା ଏକ ଆଗଭଙ୍ଗ୍ୟ ପ୍ରାଦେଶିକ ନଦୀ । ରାଜି ନିକଟସ୍ଥ କୋଟ ନାଗପୁର ମାଜୁମୁକୁ ଏହାର ଉତ୍ସର । ବିହାରର ରାଜି ଓ ସି-ହଗୁମ୍ ଜିଲ୍ଲାରେ ୧୩୦ ମାଇଲ ପଥ ଅତିକ୍ରମ କରିବା ପରେ ବିହାର ଓ ଓଡ଼ିଶା ସୀମାରେ ୧୦ ମାଇଲଯାଏ ଏହି ନଦୀ ପ୍ରବାହିତ ହୋଇଛି । ତା'ପରେ ପଶ୍ଚିମ ବଙ୍ଗ ଅନ୍ତର୍ଗତ ବାଦୁଡ଼ା ଓ ମେଦିନୀପୁର ଜିଲ୍ଲାରେ ୪୦ ମାଇଲ ଅଗ୍ରସର ହୋଇ ଓଡ଼ିଶା ଓ ପଶ୍ଚିମବଙ୍ଗ ମଧ୍ୟରେ ସୀମାରେଖା ସୃଷ୍ଟି କରି ବାଲେଶ୍ୱର ଜିଲ୍ଲାର ଲକ୍ଷ୍ମଣାଧିକାରେ

ଓଡ଼ିଶା ମଧ୍ୟରୁ ପ୍ରବେଶ କରିଛି । ବାଲେଶ୍ୱର ଜିଲ୍ଲାରେ ପ୍ରାୟ ୩୬ ମାଇଲ ଧରି ପ୍ରବାହିତ ହେବା ପରେ ଏହା ବଙ୍ଗୋପସାଗରରେ ମିଶିଛି ।

ବଙ୍ଗୋପସାଗରରେ ଏହି ନଦୀ ପଡ଼ିବା ପର୍ଯ୍ୟନ୍ତ ଏହାର ଜଳଗ୍ରହ ଅବ-ବାହିକାର ଅଞ୍ଚଳ (Catchment area) ୬,୩୧୭ ବର୍ଗ ମାଇଲ । ସେଥି ମଧ୍ୟରୁ ଅ-ଶାଦାର ରାଜ୍ୟ, ବିହାରରେ ୫୨୪୭ ବର୍ଗ ମାଇଲ, ଓଡ଼ିଶାରେ ୧୨୩୬ ବର୍ଗମାଇଲ ଓ ପଶ୍ଚିମବଙ୍ଗରେ ୮୩୪ ବର୍ଗମାଇଲ ଜଳଗ୍ରହ ଅଞ୍ଚଳ ରହିଛି । ଓଡ଼ିଶାର ଏହି ଜଳଗ୍ରହ ଅଞ୍ଚଳ ଦୁଇ ଭାଗରେ ବିଭକ୍ତ । ଏଥି ମଧ୍ୟରୁ ଅବବାହିକାର ଉପର ୬୦୦ ବର୍ଗ ମାଇଲ ବ୍ୟାପୀ ଅଞ୍ଚଳଟି ସୁବର୍ଣ୍ଣରେଖା ନଦୀର ପ୍ରଧାନ ଉପନଦୀ ଖଡ଼ଞ୍ଜେଇର ଉପରି ଭାଗରେ ଅବସ୍ଥିତ । ଲକ୍ଷ୍ମଣାଧି ନିକଟରେ ଓଡ଼ିଶା ମଧ୍ୟରୁ ଏହି ନଦୀ ପ୍ରବେଶ କରିବା ପରେ ଅବବାହିକାର ନିମ୍ନ ଭାଗ ପ୍ରାୟ ୬୩୬ ବର୍ଗ ମାଇଲ ଯାଏ ପରିବ୍ୟାପ୍ତ ।

ସୁବର୍ଣ୍ଣରେଖା ପରିକଳ୍ପନାରେ ଓଡ଼ିଶାର ସ୍ୱାର୍ଥ ଦୃଷ୍ଟି । ଚନ୍ଦ୍ରଧ୍ୟରୁ ପ୍ରଥମଟି ଜଳସେଚନ ଓ ଦ୍ୱିତୀୟଟି ବନ୍ୟା ନିୟନ୍ତ୍ରଣ । ଏହି ଐତିହାସିକ ତ୍ରିପାର୍ଶ୍ୱିକ ରାଜନୀତି ପରେ ଜଳସେଚନ ନିମନ୍ତେ ସୁବର୍ଣ୍ଣରେଖାର ଜଳ ଉପଯୋଗ କରିବା ସଙ୍ଗେ ସଙ୍ଗେ ଏହାର ବନ୍ୟା ନିୟନ୍ତ୍ରଣ କରିବା ମଧ୍ୟ ଓଡ଼ିଶା ପକ୍ଷରେ ସମ୍ଭବ ହେବ ।

ଏହି ତ୍ରିପାର୍ଶ୍ୱିକ ରାଜନୀତି ଅନୁଯାୟୀ କୋକପଡ଼ାର ଉପରିଭାଗ ଅଞ୍ଚଳରେ ସୁବର୍ଣ୍ଣରେଖା ନଦୀର ଜଳ ବଣ୍ଟନ ଯଥାକ୍ରମେ ବିହାର-୩୬ ଲକ୍ଷ ଏକର ପୁଟ, ଓଡ଼ିଶା-୧୨ ଲକ୍ଷ ଏକର ପୁଟ ଓ ପଶ୍ଚିମ-ବଙ୍ଗ ୧ ଲକ୍ଷ ଏକର ପୁଟ ଧାର୍ଯ୍ୟ କରା-ଯାଇଥିବା ସ୍ତରେ କୋକପଡ଼ାର ନିମ୍ନ ଭାଗର ଜଳ ବଣ୍ଟନ ଯଥାକ୍ରମେ ବିହାର-୨୭ ଲକ୍ଷ ଏକର ପୁଟ, ଓଡ଼ିଶା-୨୯ ଲକ୍ଷ ଏକର ପୁଟ ଓ ପଶ୍ଚିମବଙ୍ଗ ପାଇଁ ୫୯ ଲକ୍ଷ ଏକର ପୁଟ ରଖାଯାଇଛି । ସୁବର୍ଣ୍ଣରେଖା ନଦୀ ଜଳ ବଣ୍ଟନ କ୍ଷେତ୍ରରେ ବିହାର ୩୪୭ ଲକ୍ଷ ଏକର ପୁଟ ଓ ପଶ୍ଚିମବଙ୍ଗ ୬୯ ଲକ୍ଷ ଏକର ପୁଟ ଜଳ ପାଇଥିବା ସ୍ତରେ ମୋଟାମୋଟି ଭାବେ ଓଡ଼ିଶାର ଅଂଶ ହେଉଛି ୧୪୯ ଲକ୍ଷ ଏକର ପୁଟ ।

ଏହି ତ୍ରିପାର୍ଶ୍ୱିକ ରାଜନୀତି ଅନୁଯାୟୀ ଖଡ଼ଞ୍ଜେଇ ନଦୀର ପ୍ରସ୍ତାବିତ ଉତ୍ସାହ ଉପରି ଭାଗରେ ଓଡ଼ିଶା ପାଇଁ ଯେଉଁ ୨ ଲକ୍ଷ ଏକର ପୁଟ ଜଳ ରହିଛି, ସେ ସ-ପର୍ବରେ ବିହାର ଓ ଓଡ଼ିଶା ମଧ୍ୟରେ

ଏକ ମିଳିତ ରାଜିନାମା ସ୍ୱାକ୍ଷରିତ ହୋଇ ପାରିବ । ତଦନୁଯାୟୀ ୪୮୪ କୋଟି ଟଙ୍କା ବ୍ୟୟ ଅଟକଳରେ କାର୍ଯ୍ୟକାରୀ ହେବାକୁ ଯାଉଥିବା (କ) ଖଡ଼ଗେଇ ଜଳସେଚନ ପରିକଳ୍ପନା ଦ୍ୱାରା ୬୨ ହଜାର ଏକର ପୁଟ ଜଳ ସଂପଦର ଉପଯୋଗ କରାଯିବ । ଏହାଦ୍ୱାରା ମୟୂରଭଞ୍ଜ ଜିଲ୍ଲାର ରାଜରଞ୍ଜପୁର ଅଞ୍ଚଳରେ ପ୍ରାୟ ୧୫ ହଜାର ଏକର ଜମି ଜଳସେଚିତ ହୋଇ ପାରିବ । ୧୨୩ କୋଟି ଟଙ୍କା ବ୍ୟୟ ଅଟକଳରେ କାର୍ଯ୍ୟକାରୀ ହେବାକୁ ଯାଉଥିବା ନେସା ଜଳସେଚନ ପରିକଳ୍ପନା ଦ୍ୱାରା ୧୦ ହଜାର ଏକର ପୁଟ ଜଳ ସଂପଦର ଉପଯୋଗ କରାଯାଇ ରାଜରଞ୍ଜପୁର ପଞ୍ଚଳର ୨୩୦୦ ଏକର ଜମିକୁ ଜଳସେଚନ କରାଯାଇ ପାରିବ । ଏହାଛଡ଼ା ଗାନ୍ଧିଯୋଡ଼ି ଜଳସେଚନ ଯୋଜନା କାର୍ଯ୍ୟକାରୀ ହେଲେ ୮୦ ହଜାର ଏକର ପୁଟ ଜଳ ସଂପଦର ଉପଯୋଗ କରାଯାଇ ରାଜରଞ୍ଜପୁର ଅଞ୍ଚଳର ୨୦ ହଜାର ଏକର ଜମିକୁ ଜଳସେଚନ କରାଯାଇ ପାରିବ । ଆଉ ମଧ୍ୟ କ୍ଷୁଦ୍ର ଜଳସେଚନ ନିମନ୍ତେ ଓଡ଼ିଶା ୩୧ ହଜାର ଏକର ପୁଟ ଜଳ ଉପଯୋଗ

କରିବ ଏବଂ ଉଦ୍ଦିଷ୍ଟତ ଉପଯୋଗ ନିମନ୍ତେ ୧୭ ହଜାର ଏକର ପୁଟ ଜଳ ରଖାଯିବ ।

ବିହାର ସରକାରଙ୍କ ଦ୍ୱାରା ନିର୍ମିତ ସୁବର୍ଣ୍ଣରେଖା ନଦୀର ଗୁଣ୍ଡିଚ ବନ୍ଧ ଏବଂ ମିଳିତଭାବେ ବିହାର ଓ ଓଡ଼ିଶା ସରକାରଙ୍କ ଦ୍ୱାରା ନିର୍ମିତ ହେଉଥିବା ଗାନ୍ଧିଜି ଅନିକଟ ମଧ୍ୟବର୍ତ୍ତୀ ଅଞ୍ଚଳକୁ ଜଳସେଚନ ନିମନ୍ତେ ଓଡ଼ିଶା ୧୦ ଲକ୍ଷ ଏକର ପୁଟ ଜଳ ପାଇ ପାରିବ । ମିଳିତ ଭାବେ ନିର୍ମିତ ହେଉଥିବା ଗାନ୍ଧିଜି ଅନିକଟ ଯୋଜନାରେ ଓଡ଼ିଶା ୨୯୧୦ କୋଟି ଟଙ୍କା ଖର୍ଚ୍ଚାଇବ । ଏହା ଫଳରେ ମୟୂରଭଞ୍ଜ ଜିଲ୍ଲାର ୨୪ ଲକ୍ଷ ଏକର ଜମି ଓ ବାରେଶ୍ୱର ଜିଲ୍ଲାର ୧୦ ହଜାର ଏକର ଜମି ଜଳସେଚିତ ହୋଇ ପାରିବ । ଗାନ୍ଧିଜି ଯନ୍ତ୍ର ପରିକଳ୍ପନାରେ ଓଡ଼ିଶାର ଅଂଶ ସମେତ ସୁବର୍ଣ୍ଣରେଖା ଜଳସେଚନ ଯୋଜନାର ମୋଟ ବ୍ୟୟ ପରିମାଣ ହେବ ୯୫.୦୨ କୋଟି ଟଙ୍କା ।

ବନ୍ୟା ନିୟନ୍ତ୍ରଣ ନିମନ୍ତେ ଏହି ତ୍ରିପାକ୍ଷିକ ରାଜିନାମାରେ ବିହାର ସରକାରଙ୍କ ଦ୍ୱାରା

ନିର୍ମିତ ହେଉଥିବା ଗୁଣ୍ଡିଚ ବନ୍ଧରେ ୩୨୫ ଲକ୍ଷ ଏକର ପୁଟ ଜଳ ସଂରକ୍ଷିତ କରି ରଖିବା ପାଇଁ ବ୍ୟବସ୍ଥା ରହିଛି । ବିହାର, ଓଡ଼ିଶା ଏବଂ ପଶ୍ଚିମବଙ୍ଗ ପ୍ରଗୁଡ଼ି ଅଂଶଦ୍ୱାରା ରାଜ୍ୟଗୁଡ଼ିକ ଗୁଣ୍ଡିଚ ବନ୍ଧର ବନ୍ୟା ନିୟନ୍ତ୍ରଣ ଅଂଶ ବାବଦ ସମୁଦାୟ ଖର୍ଚ୍ଚ ଭାରତ ସରକାର ବହନ କରିବାକୁ ମିଳିତଭାବେ ନିବେଦନ କରିଛନ୍ତି । ଏଠାରେ ଉଲ୍ଲେଖ କରାଯାଇ ପାରେ ଯେ ଓଡ଼ିଶାର ସୁବର୍ଣ୍ଣରେଖା ନଦୀରେ ପ୍ରବଳ ବନ୍ୟାରେ ୬୪ ଲକ୍ଷ କ୍ୟୁସେକ୍ ଜଳ ଆସିଥାଏ । ମାତ୍ର ନଦୀର ମୁହାଣରେ ୧୫ ଲକ୍ଷ କ୍ୟୁସେକ୍ ଏବଂ ସ୍ଥାନେ ସ୍ଥାନେ ୦.୬୫ ଲକ୍ଷ କ୍ୟୁସେକ୍ ଜଳ ନିଷ୍କାସିତ ହୋଇଥାଏ । ଏହି ତ୍ରିପାକ୍ଷିକ ରାଜିନାମାରେ ଗୁଣ୍ଡିଚ ବନ୍ଧରେ ୩୨୫ ଲକ୍ଷ ଏକର ପୁଟ ବନ୍ୟାଜଳ ସଂରକ୍ଷିତ କରି ରଖିବା ପାଇଁ ବ୍ୟବସ୍ଥା ହୋଇଛି ଏବଂ ଅବଶିଷ୍ଟ ବନ୍ୟାଜଳ ନିମନ୍ତେ ପଶ୍ଚିମବଙ୍ଗ, ଓଡ଼ିଶା ସରକାର, କେନ୍ଦ୍ର ଜଳ କମିଶନ, ଭାରତ ସରକାରଙ୍କ ରେଳବାଇ ଓ ପରିବହନ ମନ୍ତ୍ରାଳୟଙ୍କ ପରାମର୍ଶକ୍ରମେ ଏକ ସଙ୍ଗରେ ଓ ସମନ୍ୱିତ ଭାବେ ବନ୍ଧ ନିର୍ମାଣ କରିବେ ବୋଲି ନିଷ୍ପତ୍ତି ନିଆଯାଇଛି ।

ବ୍ୟାପକ ଖରପ୍ କାର୍ଯ୍ୟକ୍ରମ

୬୧ ଲକ୍ଷ ହେକ୍ଟର ଜମିରେ ବିଭିନ୍ନ ଶସ୍ୟ ଉତ୍ପାଦନ ପାଇଁ ଲକ୍ଷ୍ୟ ଧାର୍ଯ୍ୟ

କୃଷି ଉତ୍ପାଦନ କୃଷି ନିମନ୍ତେ ଚଳିତ ବର୍ଷ ରାଜ୍ୟ ସରକାରଙ୍କ ପକ୍ଷରୁ ଏକ ବ୍ୟାପକ ଖରପ୍ କାର୍ଯ୍ୟକ୍ରମ ହାତକୁ ନିଆଯାଇଛି । ଏଥିପାଇଁ ରାଜ୍ୟର ୩୦ଟି କୃଷି ଜିଲ୍ଲାରେ ୬୧ ଲକ୍ଷ ୫୮ ହଜାର ୨୦୦ ହେକ୍ଟର ଜମିରେ ବିଭିନ୍ନ ଜିସମ ଶସ୍ୟ ଉତ୍ପାଦନ ନିମନ୍ତେ ଲକ୍ଷ୍ୟ ଧାର୍ଯ୍ୟ ହୋଇଛି । ଏଥି ମଧ୍ୟରୁ ଗତ ଭୂଇଁର ମାସ ଶେଷ ସୁଦ୍ଧା ୪୧ଲକ୍ଷ ୮୦ ହଜାର ହେକ୍ଟର ଜମିରେ ବିଭିନ୍ନ ଫସଲ କରାଯାଇଛି ।

ବିଭିନ୍ନ ଜିସମ ଫସଲ ମଧ୍ୟରୁ ଅଧିକ ଉତ୍ପାଦନକ୍ଷମ ଧାନ ୪ଲକ୍ଷ ୪୮ ହଜାର ହେକ୍ଟର, ସାଧାରଣ ଜିସମ ଧାନ ୨୭ ଲକ୍ଷ ୮୪ହଜାର ହେକ୍ଟର, ମକା ୧ ଲକ୍ଷ ୧୩ହଜାର ହେକ୍ଟର, କଅ ୨୯ହଜାର ହେକ୍ଟର, ମାଛିଆ ୧ଲକ୍ଷ ୮୧ ହଜାର ହେକ୍ଟର, ବାଜରା ୭ ହଜାର ହେକ୍ଟର, ସୁଆଁ ୧ ଲକ୍ଷ ୮୧ ହଜାର ହେକ୍ଟର, ହରଡ଼ ୬୦ ହଜାର ହେକ୍ଟର, ମୁଗ ୩୨ ହଜାର ହେକ୍ଟର, ବିରି ୪୧ ହଜାର ହେକ୍ଟର, ଚିନାବାଦାମ ୨୦ ହଜାର ହେକ୍ଟର ଏବଂ ଅନ୍ୟାନ୍ୟ ଦାଲି ଜାତୀୟ ଫସଲ ୨୨ ହଜାର ହେକ୍ଟର ଜମିରେ ଗୁଣ୍ଠ କରାଯାଇଛି । ଏହା ବ୍ୟତୀତ ରାଶି ୩୮ହଜାର ହେକ୍ଟର, କଡ଼ା ୧୦ ହଜାର ହେକ୍ଟର, ଘୋଟ ୪୦ ହଜାର ହେକ୍ଟର, କପା ୩ ହଜାର ୮୦୦ ହେକ୍ଟର, ଆଖୁ ୧୩ ହଜାର ହେକ୍ଟର, ଲଙ୍କା ୧୫ ହଜାର ହେକ୍ଟର, ହଳଦୀ ୨୦ ହଜାର ହେକ୍ଟର ଏବଂ ଅଦା ୨ ହଜାର ୩୦୦ ହେକ୍ଟର ଜମିରେ ଗୁଣ୍ଠ ହୋଇଛି । ବିଭିନ୍ନ କୃଷି ଜିଲ୍ଲାରେ ବର୍ଗମାନ ଗୁଣ୍ଠ କାର୍ଯ୍ୟ ଆଗେଇ ଚାଲିଛି ଏବଂ ରାଜ୍ୟର ଫସଲ ଅବସ୍ଥା ମୋଟାମୋଟି ଭଲ ଥିବା ଜଣା ଯାଉଛି ।

କୃତ୍ରିମ-ଶୁଣିତା ପିଲା ନେଇ ଘର ସମାଜି
ସେ ରହିଛି । ସାରା ପଢ଼ିଣା କେତେ ତାହି
ଟାପରା କରନ୍ତି । ସେଇେ ରାଧା ତାକୁ
ଖାଟିଲି କରେନି । ସେ ଭାବେ ପିଲା
ଗୋଟେ ବିତା ତା'ର ପାରିଶରେ ସେ କାନ୍ଦି
ସକାଳେ ମୁଣ୍ଡ ଟେକି ଶୁଣିବ ।

ଅଭ୍ୟୁଦୟର ଆଲୋକ

ଶ୍ରୀ ଭବନାଥ ରଥ

କେଉଁ ଦିନ ଶାଏ କେଉଁଦିନ ବା ନ ଶାଉ
ରହିଯାଏ । ପିଲେ ତା'ର ଶାଆନ୍ତ-ଏଇ
ତା'ର ରକ୍ଷା । ପିଲାଙ୍କ ମନରେ ଆନନ୍ଦର
ହସ ଦେଖିଲେ ରାଧା ତା'ର ସବୁ ଦୁଃଖ
ଶୁଣିଯାଏ । ସ୍ୱାମୀ କଥା ଭାବି ଭାବି
ଗାନ୍ଧିଯାକ ତାକୁ ନିଦ ନାହିଁ । ଦୀର୍ଘ
ନିଃଶ୍ୱାସ ପକାଇ କହେ “ଭଗବାନ !
ପଥର ବୁଣି ଉପରେ ତମର ଚତୁକ କାହିଁକି ?
ସେ କ'ଣ ଘରକୁ ଆଉ ରେଉଟି ଆସିବେନି ?
ଏମାନଙ୍କୁ କନ୍ଦୁଦେଇଛ ଶାନ୍ତି କ'ଣ ଜାଅନ୍ତା
କରବର କରି ମାରିବା ପାଇଁ ?” ଆଖିକୁ
ରୁହ ଗଢ଼ାଇ କେତେ କ'ଣ କହି ପକାଏ ।
ପୁଣି ମନକୁ ସାର୍ଦ୍ଧା ଦେଇ କହେ, “ଆପଣା
ସ୍ୱନାତ ରେଣି କହିବି କାହାକୁ ?”

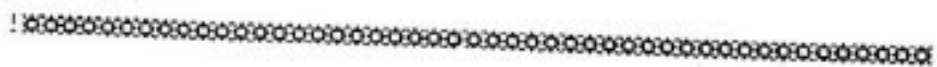

ସ୍ୱାମୀ ତା'ର ପାଞ୍ଚବର୍ଷ କେଲ ଦଣ୍ଡରେ
ଦଣ୍ଡିତ । ପାଞ୍ଚବର୍ଷ କହିଲେ ଆଖି ପାଉନି ।
ସତେ ସେ କ'ଣ ଘର ମୁହଁ ଦେଖିବେ ?
ମାଉସି ସେଇ ତା'ର ଅବା ସେ ଧାରଣା
ଆସିବ କୁଆଡ଼ୁ ? ଆକାଶ କରୁଆ ଚିଲିକା
ମାଛ ପରି ନିରାଶ ହୋଇ ରହେ ।
କିନ୍ତୁ ତା'ର ଆଶା ଭଗବା ବଡ଼ପୁଅ ଉପରେ ।
ଦୂର ପୁଅ ଓ ଗୋଟିଏ ଝିଅ ପରେ ପୁଣି
ଗୋଟିଏ ପୁଅ ହୋଇଛି । ସ୍ୱାମୀ କାଣ୍ଡିନି
ସେ ଝିଅ କି ପୁଅ । ସ୍ୱାମୀ ବିଦାୟ ନେବାର
ତିନି ମାସ ପରେ ପୁଅର ଜନ୍ମ ।

ପୋଡ଼ିଗର ମନ ଅଧ ଧରି ରହିପାରେନି
ରାଧାର । ଗାଁ ଗଣ୍ଡାରେ ଯେତେବେଳେ
କାହାକୁ ବେଶେ ସ୍ୱାମୀ କଥା ପଚାରେ ।
ସେ ଯେଉଁ ଭରଣ ପାଏ ମନ ଆନନ୍ଦରେ ପୁରି
ଉଠେ । କେତେ ଜଳନା ଜଳନା ଖେଳି-
ଯାଏ । ପୁଣି ଭାବେ, ସତେ କ'ଣ ରଆଁସ
ଭାବି ଯାଇ ପୁନେଇ ଶୁଦ୍ଧ ଏ ଘରେ ରହିବ ?
ଖସିଗର ଗୋଟୁ ସବୁବେଳେ ତଳକୁ ତଳକୁ ।
ଏଣୁ ତେଣୁ ଗୁଡ଼ାଏ ଭାବି ସକାଳେ ପିଲାଙ୍କ
ପାଇଁ ଶାଉବା ଯୋଗାଡ଼ରେ ସଜିଯାଏ ।

ମଗୁଣାର ମାସର ଗୁରୁବାର । ଘରେ
ଫୁଲ ଲକ୍ଷ୍ମୀ ପୂଜା । ରାତି ଅଧରୁ ମାଉସି-
ମାନେ ଉଠି ହୁଟୁହୁଟି ଶବ୍ଦରେ ଗାଁ ଉଡ଼ୁକେଇ
ଦେଉଛନ୍ତି । ଯା' ଦୁଆରକୁ ଶୁଣି ଶାନ୍ତି
ବିଚାରେ ଧୋକ ପର ପର ଦିଶୁଛି । ସାତ
ପୁରୁଣା ପୁନା,—ଯେତେ ଗରିବ ହେଲେ ବି
ତାକୁ ଭରିବାକୁ ପଡ଼ିବ । କାନ୍ଦି ପରି
ସଜୁଛି । ରାଧାର ଶାଶୁ ତାକୁ କ'ଣ
ନ କରନ୍ତି । ଥରେ ଚିକିଏ ଶୋଇ ପଡ଼ିଲ
ବୋଲି ଗାଁ ପଡ଼ିଲ କି ଉଠିଲ । ସବୁ ତା'
ଆଖିରେ ଜଳଜଳ ହୋଇ ଦିଶିଯାଇଛି ।

ସୁପ ଯାଏ, କିନ୍ତୁ କଥା ରହେ । ମର
ଦେବକୁ ଶାଶୁ କହି ଯାଇଛି, “ରାଧା !
ତୁ ସବୁ ରୁଣି ଯାଇପାରୁ, କିନ୍ତୁ ଗୁରୁବାର
ପୂଜା ରୁଣିବୁନି । ତାକୁ ରୁଣିଲେ ଦାନା-
କନା ମିଳିବନି । ଜଗତର ନାଥ ସେ,
କଷ୍ଟାଠାକୁରାଣୀକୁ ହୁଡ଼ି ତାଙ୍କ ଅବସ୍ଥା କ'ଣ
ନହେବ ?” ସେଇ ଦିନଠାରୁ ରାଧା ଶାଶୁର
କଥାକୁ ବେଦର ଭାଗ ନାହିଁ ସବୁ ବର୍ଷ
ମଗୁଣାର ଗୁରୁବାର କରି ଆସୁଛି । ଆଜି
ତା'ର ଘରେ ସ୍ୱାମୀ ନାହାନ୍ତି ବୋଲି ସେ
କ'ଣ କିଛି ନକରି ଦୁନି ହୋଇ ରହିବ ?
ଯାହା ଯେମିତି ଯୋଗାଡ଼ କରିଥିଲ ସେତକ
ସକାଳୁ ଗାଧୋଇ ଲକ୍ଷ୍ମୀ ମା'କୁ ଦେଇ ।
ରାଧାର ମନ ଆଜି ଗାନ୍ଧି ଚକ୍ରକ ହୋଇ
ଉଠିଛି । ଘରେ ଯାହା ଖୋଜିଲେ ତା
ହାତରେ ପଡ଼ୁନି,—ପଡ଼ିଲେ ପୁଣି ଖସି
ଯାଇଛି । ମନେ ମନେ ଭାବିଲ, “ଆଜି
କିଏ ଆସି ପାରେ” । ଯାହା କରିଥିଲ
ସକାଳ ପୂଜାରୁ ପିଲାମାନଙ୍କୁ ଖାଇବାକୁ
ଦରକି ଦେଖିଲ, ଦୁରଗୁ କିଏ ଜଣେ ଯୋଗ-
ଧାରଣିଆ ତା' ଘର ଆଡ଼କୁ ଆସୁଛନ୍ତି ।
ବହୁ ନିରାଶଣ କରି ମଧ୍ୟ ଚିହ୍ନିପାରିଲ ନି ।
ଛାତିତା କାହିଁକି ତା'ର ଦମ୍ ଦମ୍ ହୋଇ
ଉଠିଲ । ନଥିଲ ଘରେ କୁଣିଆକୁ ତରଣ
କରିବ କେମିତି ? ଆସରୁକ ଜମେ
ପାଖେଇ ଆସିଲେ । କିନ୍ତୁ ଏ କଣ ?
ରାଧା ତାର ଆଖିକୁ ବିଶ୍ୱାସ କରି ପାରିଲନି ।
ଏ ଯେ ତାର ସ୍ୱାମୀ, ମହନା ! କଣ ସେ
କରିବ ବା କହିବ କିଛି ଜାଣି ପାରିଲ ନି
ରାଧା । ପଣତ କାନିଟାକୁ ସେ ଦେକରେ
ମୁହେଁର ଦେଇ ଓଜଳି ହେବାକୁ ଯାଇଛି,
ହଠାତ୍ ମହନା ତାର ହାତ ଧରି ନିଜ ଆଡ଼କୁ
ଟାଣି ନେଇ ପାଟି କରି ଦାନି ଦେଇ
‘ରାଧା’ ! ତା ପରେ ତାର ଜଣ ବୁଦ୍ଧ
ହୋଇ ଆସିଲ ଓ ଦୂର ଜଣକ ଆଖିରୁ କେବଳ
ଧାର ଧାର ହୋଇ ରୁହ ରୁଡ଼ି ଯିବାକୁ ଲାଗିଲ ।
ମହନା ଜମଣେ ତାର କେଲ କାବନର ସମସ୍ତ
ଅନୁରୁତି ରାଧା ଆଗରେ ବର୍ଣ୍ଣନା କରିବାକୁ

ଲାଗିଲ—କେଲ ସବୁ ଆଉ ଭଳି ଆଉ ନାହିଁ ।
କେଲରେ ସେ ଜଗୁଆଳ କାମ କରୁଥିଲ ।
ତାରି ରିତରେ ସେଇ ସମସ୍ତ ପାଏ, ସେଥିରେ
ବହିପତ୍ର ପକି ଚିଠି ରେଖି ସେ ଶିଖି ପାରିଛି ।
ତାର କାମ ବାବଦ୍ ଯେଉଁ ଦୁଇକୋଡ଼ି
ଦଶଟଙ୍କା ସେ ଆସିବାବେଳେ ପାଇଲ, ତାହା
ରାଧାକୁ ଦେଇଦେଇ । ଟଙ୍କାକୁ ଦେଖି
ରାଧା ବକେଇ ବକେଇ ହସିବାକୁ ଲାଗିଲ ।
ବାପାଙ୍କୁ ଏତେ ଦିନ ପରେ ଦେଖି ପିଲା-
ମାନଙ୍କର ମଧ୍ୟ ଆନନ୍ଦର ସାମା ରହିଲ ନି ।
ବାପା କାହା ପିଠିରେ ହାତ ମାରି, କାହାର
ଓଠ ଧରି ସମସ୍ତଙ୍କର ଶୁଭ କାମନା କଲେ ।
ମା' ଲକ୍ଷ୍ମୀଙ୍କ ଦୟାଳୁ ଆଜି ସାରା ପରିବାରର
ହୃଦୟ ପୁଛୁଳିତ । ସମସ୍ତଙ୍କ ହସ ହସ
ମୁହଁକୁ ଜଣାଯାଇଛି ଯେପରି ସମସ୍ତେ ପୂର୍ବ
ଦୁଃଖକୁ ପାଶୋରି ଆନନ୍ଦ ସାଗରରେ
ଭାସୁଛନ୍ତି ।

ସ୍ୱାମୀ ଓ ସା ରଜନକ ମନକୁ ହୁଣିଲ
ଘରର ମୁଆ ଯୋଜନା । ପୁଣିତ ଦେଶା
ମୁହେଁ, କରିବେ ବା କ'ଣ ? ମହନା
ଦାଣ୍ଡ ପିଣ୍ଡାରେ ଗୋଟିଏ ପାନ ଦୋକାନ
ଆରମ୍ଭ କଲ । ସାରା ପଢ଼ିଣାରେ କେତେ
ସେ ତାହି ଟାପରା ରାଧା ମୁଣ୍ଡରେ ଛିଡ଼ି
ପଦୁଆଏ ତାହା ସେ କେବଳ ଜାଣେ ।
କିଏ ତାକୁ ଶୁଣେଇ ଶୁଣେଇ କହେ “କରୁଛ
କାହିଁକି କେକ, ନ ଦେଖିଲ ଲୋକ ଦେଖ” ।
ମାଉସିମାନେ ସହି ନପାରି ଛକେଇ ଛକେଇ
କହନ୍ତି, “କାନ ଶୁଣିଲ, ରିକମାରି ଝିଅ ରାଣୀ
ସାଜିଲ” । କେତେ କିଏ କ'ଣ କହି
ଯାଇଥାଆନ୍ତି । କିନ୍ତୁ ରାଧାର ମନ ଅତଳ
ଓ ଅତଳ । ସେ ସ୍ୱାମୀର ଉପଦେଶରେ
ସବୁ ମୁଣ୍ଡପାଟି ସହି ଯାଇଥାଏ । ମହନା
କେଲଖାନାକୁ ଯେଉଁ ପାନ ଦୋକାନ କରିଛି ।
ମହନାକୁ ଦେଖିବାକୁ ବହୁତ ସେକ ତା ଘରକୁ
ଆସୁ ଥାଆନ୍ତି । ପିଲା କୁଟୁମ୍ବର ଦୁଃଖ କଷ୍ଟକୁ
ମନେ ପକାଇ କେହି କେହି ପରସା ଦେଇ ତା
ପାଖକୁ ପାନ ଖାଆନ୍ତି । ବିଶେଷତଃ

ଯୁବକମାନଙ୍କର ପ୍ରେରଣା ତାକୁ ସର୍ବପଥର ପସିକ କରି ଗଠିବ । ଦରକାର ନଥିଲେ ବି ଶିକ୍ଷିତ ଯୁବକମାନେ ମହନାର ଆର୍ଥିକ ଭରତ ପାଇଁ ତା'ଠାରୁ ପାନ ଖାଆନ୍ତି । ରେଜା ଫେରେଇବାକୁ ଥିଲେ ମଧ୍ୟ ପରେ ଦେବୁ କହି ଛାଡ଼ି ଘୁରି ଯାଆନ୍ତି । ବହୁତ ବାଧା ବିରୁଦ୍ଧରେ ମହନାର ପରିବର୍ତ୍ତନ ଆସିବ । ପାଁ ଯୁବକ ସମାଜର ଗଠାଫ,

ଗ୍ରାମବାସୀଙ୍କର ସହଯୋଗ ଓ ପ୍ରତିବେଶୀ-ମାନଙ୍କର ସହାନୁଭୂତି ପ୍ରକରେ ମହନା ପରିବାରର ରୂପ ବିଳକ୍ଷ୍ଣ ବଦଳିଗଲା । କେତେ ଦିନ ପରେ ପାନ ଦୋକାନ ଛାଡ଼ି ସେ ଖୋରିଲ ଚାଲି, ତେଲ, ଘୃତ ଓ ମସୃ ପୁରୁଡ଼ିର ଏକ ତେଜଗାଟି ଦୋକାନ । ମହନାର ଅକ୍ଷୁଣ ପରିଚ୍ଛନ୍ନ, ହୃଦୟ ଖୋଲ ଉପାଦାନୀ ଓ ସାଧୁତା ତାକୁ ଭତ କରି ଗଠିଲା ।

କେରତା ଦିନ ଭିତରେ ତା' ଘରର ଉନ୍ନତି ପରିଲକ୍ଷିତ ହେଲା । ପାଞ୍ଚ ନଗର ଭିତରେ ଗଣତି ହେଲା ସେ । ଛମଖଣ୍ଡ ତା'ର ସ୍ଵତିପରି ବଢ଼ିବାକୁ ଲାଗିଲା । ମହନା ସଭା ସମିତିକୁ ବୁକରା ହୋଇ ନ୍ୟାୟ ନିଶାପରେ ଭାର ନେଲା । ତା'ର ସାରା ପରିବାରର ଦୃଷ୍ଟାମୟ ଜୀବନ ଦୂର ହୋଇ ଶାନ୍ତିମୟ ଜୀବନର ଅଭ୍ୟୁଦୟ ହେଲା ।

କେରତ,
ପୁରବାଣୀ କେର



ରାଜ୍ୟ ପ୍ରଚାରୀ ଆଦିବାସୀ ଉପଯୋଜନା

୧୯୭୮ ଅଗଷ୍ଟ ୩ ତାରିଖ ଦିନ ସଚିବାଳୟଠାରେ ମୁଖ୍ୟମନ୍ତ୍ରୀ ଶ୍ରୀ ନୀଳମଣି ରାଉତରାୟଙ୍କ ଅଧ୍ୟକ୍ଷତାରେ ଅନୁଷ୍ଠିତ ରାଜ୍ୟ ପ୍ରଚାରୀ ଆଦିବାସୀ ଉପଯୋଜନା ସମନ୍ବୟ କମିଟିର ଏକ ବୈଠକରେ ଏହି ଯୋଜନାର ବିଭିନ୍ନ କାର୍ଯ୍ୟକ୍ରମ ସମ୍ପର୍କରେ ସମୀକ୍ଷା କରାଯାଇଥିଲା । ଆଦିବାସୀ ଓ ହରିଜନମାନଙ୍କର ସମନ୍ବିତ ଭଲଭଲ ପ୍ରତି ରାଜ୍ୟ ସରକାର ଅଗ୍ରାଧିକାର ଦେଉଥିବା ଦୃଷ୍ଟିରୁ ଏହି କାର୍ଯ୍ୟକ୍ରମଗୁଡ଼ିକୁ ନିଷ୍ଠାପର ଭାବେ କାର୍ଯ୍ୟକାରୀ କରିବାକୁ ସଂପୂର୍ଣ୍ଣ କର୍ମକର୍ତ୍ତାମାନଙ୍କୁ ମୁଖ୍ୟମନ୍ତ୍ରୀ ପରାମର୍ଶ ଦେଇଥିଲେ । ଏହି ଯୋଜନା ପ୍ରଣୟନ ଓ କାର୍ଯ୍ୟକାରୀ ହେବାରେ ବାଧ୍ୟତା ସ୍ଵରୂପେ ଏହାକୁ କାର୍ଯ୍ୟକାରୀ କରୁଥିବା ପ୍ରୋଜେକ୍ଟ କର୍ମକର୍ତ୍ତାମାନଙ୍କ ସହିତ ସହଯୋଗ ଏବଂ ପରାମର୍ଶ ନେବାକୁ ବୈଠକରେ ମତ ପ୍ରକାଶ ପାଇଥିଲା ।

ଚଳିତ ଆର୍ଥିକ ବର୍ଷ ପାଇଁ ଏଥିପାଇଁ ୭୪ କୋଟି ୯୫ ଲକ୍ଷ ଟଙ୍କା ବ୍ୟୟ ଅଟକଳ କରାଯାଇଛି । ଏଥି ମଧ୍ୟରୁ ରାଜ୍ୟ ଯୋଜନାକୁ ୪୭ କୋଟି ୫୨ ଲକ୍ଷ, କେନ୍ଦ୍ରୀୟ ଯୋଜନାରୁ ୧୬ କୋଟି ୪ ଲକ୍ଷ, କେନ୍ଦ୍ରୀୟ ସାହାଯ୍ୟ ୯ କୋଟି ୬୦ ଲକ୍ଷ ଏବଂ ଆଦିବାସୀ ଉଲ୍ଲସନ ଏକେନ୍ସିଭିଗୁଡ଼ିକ ପକ୍ଷରୁ ୧ କୋଟି ୭୯ ଲକ୍ଷ ଟଙ୍କା ବ୍ୟୟ କରାଯିବ ।

ଆଦିବାସୀ ଉପଯୋଜନା ଅଞ୍ଚଳରେ କାର୍ଯ୍ୟକାରୀ ହେଉଥିବା ସାଧାରଣ କାର୍ଯ୍ୟକ୍ରମ ବ୍ୟତୀତ ଚଳିତ ବର୍ଷ କେତେକ ସ୍ଵତନ୍ତ୍ର ପରିକଳ୍ପନା ହାତକୁ ନିଆଯାଇଛି । ପୋଡୁଗୁଣ ନିଦାରଣ, ଖଣି ଓ ଶିଳାଞ୍ଚଳରେ ବାସ କରୁଥିବା ଆଦିବାସୀମାନଙ୍କ ସମନ୍ବିତ ଭଲଭଲ, ଆଦିବାସୀ ଓ ଗ୍ରାମମଙ୍ଗଳ ବିଭାଗ ଦ୍ଵାରା ପରିଚ୍ଛଳିତ ବିଦ୍ୟାଳୟମାନଙ୍କରେ ମାଛ ଗୁଣ୍ଡ, ଫଳ ଗୁଣ୍ଡ ଏବଂ ଶିଳ୍ପ ଚାଳିତ ପ୍ରଦର୍ଶନ, ଉପଯୋଜନା ଅଞ୍ଚଳ ବାହାରେ ଥିବା ଆଦିବାସୀ ବହୁଳ ଅଞ୍ଚଳ ତଥା ପ୍ରାଚୀନ ଉପକାନ୍ତିମାନଙ୍କର ଭଲଭଲ ଏହି ପରିକଳ୍ପନାର ଅନ୍ତର୍ଭୁକ୍ତ । ଏହା ବ୍ୟତୀତ ଆଦିବାସୀ ଅଞ୍ଚଳମାନଙ୍କରେ ପ୍ରଚଳିତ ହସ୍ତଶିଳ୍ପ ଗୁଡ଼ିକର ଆଧୁନିକରଣ କରାଯାଇଛି । ଏହା ଫଳରେ ଆଦିବାସୀମାନଙ୍କୁ ବ୍ୟବସାୟିକ ଧର୍ମା ମାଧ୍ୟମରେ କର୍ମସଂସ୍ଥାନ ଯୋଗାଯାଇପାରିବ ।

ସାକ୍ଷରତା ଦୃଷ୍ଟିରୁ ଅନଗ୍ରସର ୩୪ଟି ବ୍ଲକ୍ରେ ୧ ହଜାର ୮୫୫ଟି ପ୍ରାକ୍-ପ୍ରାଥମିକ ବିଦ୍ୟାଳୟ ଖୋଲିଯିବ ଏବଂ ତହିଁର ଛାତ୍ର ଛାତ୍ରୀମାନଙ୍କୁ ମଧ୍ୟାହ୍ନ ଭୋଜନ ଯୋଗାଇ ଦିଆଯିବ । ଏହି ଉପଯୋଜନା ଅଞ୍ଚଳରେ କେନ୍ଦ୍ରୀୟ ସହାୟତାରେ କାର୍ଯ୍ୟକାରୀ ହେଉଥିବା ୩୯ଟି ଯୁଦ୍ଧ ଜଳସେଚନ ଯୋଜନା ଚଳିତ ବର୍ଷ ପୂର୍ଣ୍ଣାଙ୍ଗ ହେବ । ପୂର୍ବ ବର୍ଷମାନଙ୍କରେ ସୃଷ୍ଟି ହୋଇଥିବା ଫଳ ବରିଗୁଣ୍ଡିକ ବ୍ୟତୀତ ଏ ବର୍ଷ ୧୦ ହଜାର ଏକରରୁ ଊର୍ଦ୍ଧ୍ଵ ଜମିରେ ଫଳ ଗଛମାନ ଲଗାଯିବ ଏବଂ ଟସର ଉପାଦାନ ପାଇଁ ୨ ହଜାର ଏକର ଜମିରେ ଅସନ ଓ ଅର୍ଜୁନ ଗଛ ଲଗାଯିବ । ଏହା ବ୍ୟତୀତ ପୁଲବାଣୀ, କେନ୍ଦୁଝର ଏବଂ କୋରାପୁଟ ଜିଲ୍ଲାମାନଙ୍କରେ ଏକ ବ୍ୟାପକ ଅଞ୍ଚଳରେ ରେଶମ ପୋକ ପାଳନ ପାଇଁ ମାଲବେରା ଗଛ ଲଗାଯିବ ।

ଉପଯୋଜନା ଅଞ୍ଚଳରେ ସେଚକୃପ ଖନନ ପାଇଁ ଏକ ବ୍ୟାପକ କାର୍ଯ୍ୟକ୍ରମ ହାତକୁ ନିଆଯାଇଛି । ଏହି ଅନୁଯାୟୀ ଗତ ବର୍ଷ ୭ ହଜାର ସେଚକୃପ ଖୋଳାଯାଇଛି ଏବଂ ଚଳିତ ବର୍ଷ ୫ ହଜାର ନୂତନ ସେଚକୃପ ଖନନ ଏବଂ ୨ ହଜାର ସେଚକୃପ ସଂପୂର୍ଣ୍ଣ କରିବା ପାଇଁ ୯୦ ଲକ୍ଷ ଟଙ୍କା ବ୍ୟୟ ବରାଦ କରାଯାଇଛି ବୋଲି ଏକ ବିଭାଗୀୟ ସମୀକ୍ଷାରୁ ଜଣାଯାଇଛି ।

ଏହି ବୈଠକରେ ଅନ୍ୟାନ୍ୟମାନଙ୍କ ମଧ୍ୟରେ ଆଦିବାସୀ ଓ ଗ୍ରାମମଙ୍ଗଳ ବିଭାଗ ମନ୍ତ୍ରୀ ଶ୍ରୀ ପ୍ରହ୍ଲାଦ ମଲିକ, ରାଷ୍ଟ୍ର ମନ୍ତ୍ରୀ ଶ୍ରୀ ବୀରଭଦ୍ର ସିଂହ, ମୁଖ୍ୟ ଶାସନ ସଚିବ ଶ୍ରୀ କେ. ରାମମୂର୍ତ୍ତି, ବିଭିନ୍ନ ବିଭାଗର ଶାସନ ସଚିବ ଓ ବିଭାଗୀୟ ମୁଖ୍ୟ କର୍ମକର୍ତ୍ତାମାନେ ଯୋଗ ଦେଇଥିଲେ ।

ସମାଜର ବିକାଶରେ ଶିକ୍ଷକଙ୍କ ଭୂମିକା

ଅଧ୍ୟାପକ ଶତ୍ରୁଘ୍ନ ନାଥ

ନମାଣ । ଗୁରୁ ଓ ଶିକ୍ଷ୍ୟ ମଧ୍ୟରେ ନୈକତ୍ୟର ଦୂରତା ଅନ୍ୟତ୍ର ନାହିଁ କହିଲେ ଚଳେ । “ଉପାଦାନା” ଶବ୍ଦରୁ ସାମାଜ୍ୟର ସୂଚନା ମିଳେ । “ଚେତସ୍ୱିନାମବଧାତମସ୍ତୁ”ରୁ ଗୁରୁ ଓ ଶିକ୍ଷ୍ୟ—ଏହି ଉତ୍ତରକର ସାଧନା ଓ ପିତୃର ପ୍ରମାଣ ମିଳେ । ଏହି ଦାଧନାରେ ସମାଜ ଏକ ସ୍ୱତନ୍ତ୍ରପୁରୁଷ ଓ ଅବିଭକ୍ତ ଅଙ୍ଗ ହୋଇଯାଏ । We have read and so we are paid. ଏହା ସ୍ୱପ୍ନରେ ମଧ୍ୟ ବଦଳା କରାଯାଏ ନାହିଁ । ଆହୋପଲବ୍ଧି ହିଁ ଉତ୍ତରକର ଲକ୍ଷ୍ୟ ହୋଇଯାଏ । ପରିପୂର୍ଣ୍ଣତାର ଧ୍ୟେୟତ୍ୱ ଭରସେ ନିତ ନିତ ଜୀବନରେ ରୂପାନ୍ୱିତ କରନ୍ତି । ଫଳରେ ମର୍ତ୍ତ୍ୟରୁ ଓହ୍ଲାଇ ଆସେ ଶାନ୍ତି, ମୌଜା ଓ ପ୍ରୀତି । ବସୁଧେବ କୁଟମବମ୍ । ଏହାହିଁ ସେହି ସାଧନାର ଫଳ । ବ୍ୟକ୍ତିଗତ ଉପାୟରେ ଏହା ବ୍ୟକ୍ତିର ଉତ୍କର୍ଷ ନୁହେଁ, ସମସ୍ତଙ୍କ ସ୍ୱାଧୀନ ଓ ସହ-ଯୋଗରେ ବ୍ୟକ୍ତିର ବଢ଼ିଣ ସାଧନା ।

ଶିକ୍ଷାର ପରିସର ବସ୍ତୁତଃ ଶିକ୍ଷାଦାନ ମଧ୍ୟରେ ସୀମିତ । ଅସୀମ ସମାବନା ପରିପୂର୍ଣ୍ଣ ଜୀବନକାଳର ସୁଖ-ଶୁଖ ଶିକ୍ଷାଦାନରେ ବ୍ୟସ୍ତିତ ହେଲେ ହେଁ ଏହାକୁ ସମସ୍ତ ପ୍ରସ୍ତୁତିର ଏକମାତ୍ର କ୍ଷେତ୍ରରୂପେ ଗ୍ରହଣ କରିବା ଏକ ବିଭୀତ ବିଚିତ୍ରତା । କେବଳ ସେତିକି ନୁହେଁ, ଶିକ୍ଷାଦାନ ବହିର୍ଗତ ସମସ୍ତ ଅଭିପ୍ରାୟ ଓ ଜୀବନର ସକଳ ସୁଯୋଗରେ ଶିକ୍ଷାର ପ୍ରୟୋଗକୁ ଅତି ଚତୁରତା ସହକାରେ ବ୍ୟବହାର କରାଯାଏ । ପାଠ୍ୟକ୍ରମର ବିନ୍ୟାସ ଓ ପରୀକ୍ଷାର ପରିସର ମଧ୍ୟରେ ଏଥିପାଇଁ ସୁଯୋଗ ନ ଥାଏ, କାରଣ ଏହା ସହଜ-ସାଧ୍ୟ । ଆହୁରି ମଧ୍ୟ ସାମାଜିକ ଶିକ୍ଷା-ବ୍ୟାପାର କଳନା ଏଥିରେ ନିହିତ । ଜ୍ଞାନରାଶି ମାତ୍ର କଠିନପଥ ଓ ଏହା ସୁସ୍ଥିର—ଏ ପ୍ରକାର ଏକ ଅସାଧାରଣ ବିକାଶ ଏଥିରେ ଆଶ୍ରୟ କରାଯାଇଥାଏ । ଏଥିରେ ଜୀବନଦର୍ଶନ ନଥାଏ । ଆଚରଣସିଦ୍ଧି ହେବାର ପରିକଳନା ନଥାଏ । ଗୁରୁଙ୍କର ମୁଖ୍ୟନିଷ୍ପତ୍ତି ବାଣୀକୁ ଶିକ୍ଷ୍ୟମାନଙ୍କ ଦର୍ଶ ଗୋଚରୀକୃତ କରାଯାଏ । ଆବଶ୍ୟକ ସ୍ତରରେ ମନଃ-ପ୍ରାଣଶୁଦ୍ଧି କର୍ତ୍ତବ୍ୟକରଣର ଆଶ୍ରୟ ନିଆଯାଏ । ଏହା ନିହିତ ରାଜ୍ୟରେ ଏକ ପ୍ରମାଣପତ୍ର-ସର୍ବସ୍ୱ ବ୍ୟବସାୟ । ଏଥିରେ ଜୀବନର ଉଚ୍ଚତା ନାହିଁ ଓ ତେଣୁ ଜୀବନର ଆଧ୍ୟାତ୍ମିକ ସମାଜ ସହିତ ସମ୍ପର୍କ କାହିଁ ?

ଶିକ୍ଷାପ୍ରାପ୍ତ ବ୍ୟକ୍ତିକୁ ପ୍ରତ୍ୟାଖ୍ୟାନ କରାଯାଇଛି । ବ୍ୟକ୍ତି ଜୀବନର ଯେଉଁ ଦୁଇଟି ଦିଗ ଅଛି, ଯଥା ବ୍ୟକ୍ତିଗତ ଓ ସାମାଜିକ—ସେଥି ମଧ୍ୟରେ ସମନ୍ୱୟ ସ୍ଥାପନ କରାଯାଇ ନାହିଁ । ଏହା ଫଳରେ ବ୍ୟକ୍ତିର ଜୀବନ ସମନ୍ୱିତ, ସମ୍ପୂର୍ଣ୍ଣ ଓ ସୁସଂହତ ହୋଇ ପାରୁନାହିଁ । ଏଥି ଯୋଗୁଁ ସମାଜ ଓ ଏହାର ପରିବର୍ତ୍ତନକୁ ବ୍ୟକ୍ତି ଗ୍ରହଣ କରିପାରୁ ନାହିଁ । ଏହି ଛିଟି ଚିଠି ହୋଇଥିବାରୁ ଦୁହେଁ ସାର ହେଲେ । ଜ୍ଞାନର ଉତ୍ତରକର ଏହା ଫଳରେ ଆଶ୍ୱାନୁପ୍ତ ହେଉନାହିଁ । ଶୁଦ୍ଧ ପଦାର ଛାନରଣର ପରି ଜ୍ଞାନ ଗାନ୍ଧୀରେ ଚର୍ଚ୍ଚିତ ଚର୍ଚ୍ଚଣ କରା-ଯାଇଛି । ଜୀବନର ବିଭିନ୍ନ ଅବସ୍ଥା ଓ ସହଜିତ ଛିଟିର ଜୀବନ ମଧ୍ୟରେ ଗାନ୍ଧୀର ସଫାର ହୋଇ ପାରୁନାହିଁ । ଏହା ଏକ ଅହେତୁକ ବିଭାଜନ ସର୍ବ କରିଛି । ବିଭିନ୍ନ ଛିଟିରେ ସାମାଜିକ ବିକାଶ ପାଇଁ ଅନୁରୂପ ଓ ଅନ୍ୟାନ୍ୟ କୌଣସି ସମ୍ପର୍କ ହେଉନାହିଁ । ତେଣୁ ବିକାଶ ବ୍ୟାପ୍ତ ଓ ଗୋପଗୁଣ୍ଡ ହୋଇପାରେ । ଆମେ ଅନ୍ୟ ଦେଶର କୌଣସିକୃତ ଅଧି ଗାନ୍ଧୀରେ ଅନୁକରଣ କରୁ-ଅଛୁ । ଏହାଦ୍ୱାରା ସମାଜ ଖଣ୍ଡିତ ହୋଇ-ଅଛି । ଏହାର କଳନା ଓ ଏକକ, ପରିବାର ମଧ୍ୟରେ ଆବଦ୍ଦ ହୋଇଅଛି । କେତେକ ସ୍ଥାନରେ ଏକ ବ୍ୟକ୍ତି, ଏକ ସମାଜ—ଏ ସ୍ତରର ସାମ୍ପ୍ରଦାୟିକ ଓ ଉଚ୍ଚ ସଂକୀର୍ଣ୍ଣତାର ପରିପୋଷକ ମାନବର ଅଭ୍ୟୁଦୟ ଘଟିଛି ।

ଏହାକୁ ଧ୍ୟାନ କରି ବିଭକ୍ତିକରଣର ବିଷମ ବ୍ୟାପ୍ତରୁ ମୁକ୍ତ ହେବା ପାଇଁ ଉଦ୍ୟମ କରାଯାଉଛି । “ଦା ବିଦ୍ୟା ଯା ବିମୁକ୍ତୟେ” ପ୍ରାଚୀନ କାଳର ଏହି ସ୍ୱରୂପ ଦର୍ଶନା ଶିକ୍ଷାକୁ ଯେଉଁ ଆଦାନରେ ଅଳଙ୍କୃତ କରିଥିଲ ଏହାର ପୁନରୁଦ୍ଧାର ପାଇଁ ପନଃ ପୁନଃ ପ୍ରୟାସ କରା-ଯାଇଅଛି । ସାମଜିକ କଳ୍ୟାଣକୁ ଶିକ୍ଷାରେ ଅଙ୍ଗୀକୃତ କରିବା ହେଲେ ଏକ ପ୍ରଧାନ ପ୍ରତ୍ୟେକ୍ଷା । ସମୟ ସମୟରେ ସମାଜର ସଞ୍ଚିତ ସାମଗ୍ରୀ ଓ ଦର୍ଶନୀୟ ଜ୍ଞାନକୁ ପରି-କ୍ରମଣ ମାଧ୍ୟମରେ ଅଧ୍ୟୟନ କରି ବିସ୍ତର ଓ ଆନନ୍ଦ ପ୍ରକାଶ କରିବା ହେଉଛି ଏହାର ଉଦ୍ଦେଶ୍ୟ । ଦୁର୍ବିପାକଗୁଣ୍ଡ ସମାଜର ସେବା କରିବା ଅନ୍ୟତମ ଦୃଷ୍ଟାନ୍ତ । ସମାଜସେବା—ବାହିନୀ ଗଠନ କରା-ଯାଇଅଛି । ସମ୍ପର୍କିତ ଓ ସମ୍ପୂର୍ଣ୍ଣ ଉଦ୍ୟମ କରାଯାଇଅଛି ହେଁ ଶିକ୍ଷା ପଦ୍ଧତିର ଏହା ଅବିଚ୍ଛିନ୍ନ ଅଙ୍ଗ ହୋଇନାହିଁ ଓ ସମାଜ ସେବାକୁ ଶିକ୍ଷାର ଉପଜୀବ୍ୟ କରାଯାଇ ନାହିଁ । ଶିକ୍ଷା ଜୀବନରେ ଏହା ଏକ ଅଗାଧିତ ଛିନ୍ନ-କଳାପରେ ପରିଣତ ହୋଇନାହିଁ । ଅବଶ୍ୟ ସମାଜତତ୍ତ୍ୱ ଏକ ପାଠ୍ୟ ବିଷୟ ରୂପେ ସ୍ୱୀକୃତି ମୂଳ କରିଛି ଏବଂ ଶିକ୍ଷାର ସମାଜତତ୍ତ୍ୱ ମଧ୍ୟ ଆଦର ଓ ପ୍ରସାର ପାଇଛି ।

ଏହାଛଡ଼ା, ଶିକ୍ଷାକୁ ସମାଜ ଅଭିମୁଖୀ ଓ ସମାଜ ଆଧାରିତ କରିବା ପାଇଁ ଗାନ୍ଧୀ ବିଶ୍ୱରାଧାରାର ନିର୍ଦ୍ଦିଷ୍ଟ ଦାନ ରହିଛି । “ଅତି ନରଣ୍ୟ ହେଉପକ୍ଷେ, ଜୀବନର ଏପରି ବ୍ୟାପାର ନାହିଁ, ଯାହାକି ଶିକ୍ଷାର ଉପଜୀବ୍ୟ ହେବ ନାହିଁ ?” ସମଗ୍ର ଦୃଷ୍ଟିକୋଣର ଏହା ବୈପୁର୍ବିକ ପରିବର୍ତ୍ତନ ଆଣିବିଏ । ଠିକ୍ ସେହି କ୍ରମରେ କର୍ମକୁ ଶିକ୍ଷାର ବାହତ ରୂପେ ଗ୍ରହଣ କରିବା ଫଳରେ ଶିକ୍ଷା, ଜୀବନ, ସମାଜ ଓ ବ୍ୟକ୍ତିର ଏକ ବିଚିତ୍ର ବିଭାଜନ କଳନା କରାଯାଏ । ଏହା ଫଳରେ

ବିଭକ୍ତିକରଣ ଏକ ବ୍ୟାପ୍ତ । ଏଥିରେ ମୃତ୍ୟୁ ସୁନିଶ୍ଚିତ । ଏ ବିଷୟରେ ସୂଚିତ ଆଲୋଚନା କରାଯାଇପାରେ । ଏହି ସ୍ତରରେ ଆମ ଐତିହ୍ୟପୂର୍ଣ୍ଣ ଅତୀତର ଗୌରବ ଗୁରୁଗୁରୁ ଶିକ୍ଷାର ଉଚ୍ଚିତ ପର୍ଯ୍ୟା-କ୍ରୋଚନା କରିବା । ସେଠାକାର ଧ୍ୟେୟ ହେଉଛି, ଜୀବନସାପନ ମାଧ୍ୟମରେ ଜୀବନର

ବ୍ୟାପକତାକୁ ବିଦ୍ୟାବିଭବର କ୍ଷେତ୍ର ନକରି ବିଦ୍ୟାର ଅନ୍ୟ କରାଯିବ । ଏ ସମ୍ପର୍କରେ ବିନୋବାଙ୍କ ସୂତ୍ର ତାତ୍ପର୍ଯ୍ୟପୂର୍ଣ୍ଣ । ଗୁରୁ ଛାତ୍ର ପରାୟଣ ହେବେ, ଛାତ୍ର ଗୁରୁପରାୟଣ ହେବେ, ଗୁରୁ ଓ ଛାତ୍ର ବିଦ୍ୟାପରାୟଣ ହେବେ ଓ ଉକ୍ତ ବିଦ୍ୟା ସେବାପରାୟଣ ହେବ । ସମସ୍ତ ବିଶିଷ୍ଟତା ଓ ଦୈତ୍ୟ ଭାବନା ପରିବର୍ତ୍ତେ ଏହା ଏକ ଅଦୈତ୍ୟ ଭାବନାକୁ ସୃଷ୍ଟି କରେ । ଏହା ସହଯୋଗର ସୂତ୍ର ଯୁକ୍ତିସା କରେ । ସେବା ମାଧ୍ୟମରେ ଗୋପବନ୍ଧୁ ମାନବ ନିର୍ମାଣରେ ଯତ୍ନ ପଡ଼ିଛି । ଜୟପ୍ରକାଶଙ୍କ ସଂପୂର୍ଣ୍ଣ ଜାତି ସେହି ପରିପ୍ରେକ୍ଷାରେ ଅର୍ଥକ ସମଯୋଗଯୋଗୀ ଓ ପ୍ରାସଙ୍ଗିକ । ଶିକ୍ଷା ହେବ ସେହି ସମାଜର ଉପାୟ ଓ ଉଦ୍ଦେଶ୍ୟ । ବିକାଶକୁ ଯିପ୍ରତର କରିବା ପାଇଁ ଶିକ୍ଷାକୁ ସାଧନ କରାଯିବ ଓ ଏହାହିଁ ବିକାଶର ଅନ୍ୟତମ ଧାରା ହୋଇ ରହିବ ।

ଏହି ଦୃଷ୍ଟିରେ ଲକ୍ଷ୍ୟ କରାଗଲେ ସମାଜ କଲ୍ୟାଣ ଯେ ଶିକ୍ଷା ଦ୍ୱାରା ସାଧିତ ହେବ ଏହି ଚିନ୍ତା ସେତେଦୂର ଉଚିତ ଜଣାଯାଏ ନାହିଁ । ଗୋଟିଏ ଶ୍ରେଣୀ ସମାଜିକ ସମାଜରେ କଲ୍ୟାଣ ଉଚ୍ଚତର ଶ୍ରେଣୀର ଦାନ ରୂପେ ପରିଗଣିତ ହୁଏ । ଅଭାବଗୁଣଙ୍କ ପ୍ରତି ଧାର୍ଯ୍ୟ ଯାଇ କିଛି ଦେଇ ଆସିବାର ଅର୍ଥକୁ ଦୁଃଖାଇବ । ଏହି ନିରୁଦ୍ଧ ଭାବନାକୁ ଦୂର କରିବା ପାଇଁ “ନରନାରାୟଣ” ଓ “କାବରୁ ଶିବ” ଛାନ କରିବାର ବିଶ୍ୱର ଆସିଛି । ସମାଜର ଉଣ ପରିଶୋଧ କରିବା ପାଇଁ ସମାଜ ସେବାର ଅବଲମ୍ବନ କରାଯାଇଛି । ବହୁ ବିକାଶଶାଳୀ ରାଷ୍ଟ୍ରରେ ବିକାଶର ଧାରାକୁ ସାଧିକ ଓ ସମ୍ପୃକ୍ତ କରିବା ପାଇଁ ଏହି ଚିନ୍ତା ଗ୍ରହଣ କରାଯାଇଛି । ୧୯୬୪ ମସିହାରେ ଚାନ୍ଦାନିଆର ଅର୍ଥନୈତିକ ଓ ସାମାଜିକ ବିକାଶ ପାଇଁ ପଞ୍ଚବାର୍ଷିକ ଯୋଜନାର ଉପକ୍ରମରେ ସରାପତି ନିରେରେ ବ୍ୟକ୍ତ କରନ୍ତି, “ଆମ ନାଗରିକଙ୍କ ମଧ୍ୟରୁ ଅନେକଙ୍କ ଶିକ୍ଷାରେ ବହୁ ଅର୍ଥ ବ୍ୟୟ କରାଯିବ, ଅଥଚ ଅନ୍ୟମାନେ ବିଛି ପାଉଁର ନାହିଁ । ସୂଚନା ଯେଉଁମାନେ ଏହି ସୁବିଧା ପାଇଛନ୍ତି ଅନ୍ୟମାନଙ୍କ ତ୍ୟାଗର ଉଣ ପରିଶୋଧ ପାଇଁ ସେମାନଙ୍କର କର୍ତ୍ତବ୍ୟ ରହିଛି । ଏହାକୁ ଦୂରନା କରାଯାଇ ପାରେ ଯେ ଗୋଟିଏ ବୁରୁଖୁ ଗାଁର ସମସ୍ତ ଶାନ୍ତ ସେମାନଙ୍କୁ ନିଆଯାଇଛି, ଯଦ୍ୱାରା ଦୂରବର୍ତ୍ତୀ ସାମ୍ରାଜ୍ୟ ଶାନ୍ତ ବୋଧି ଆଣିବା ପାଇଁ

ସେମାନଙ୍କର ବଳ ହେବ । ସେ ସବୁ ଶାନ୍ତ ଶାନ୍ତୀର ତା’ର ଉତ୍ତମାନଙ୍କୁ ଯଦି ସାହାଯ୍ୟ ନକରେ ତେବେ ସେ ବିଶ୍ୱାସ-ପାତକ । ସେହିପରି ଏହି ସାଧାରଣତନ୍ତ୍ରର ମେନମାନଙ୍କ ପରସାରେ ଶିକ୍ଷା ପାଇ ଯୁବ-ସମ୍ପ୍ରଦାୟ ମଧ୍ୟରୁ ଯଦି କେହି ହାମବଦ୍ୱାରା ଭାବ ଯୋଗଣ କରନ୍ତି ନିମା ଏହି ଦେଶର ବିକାଶକୁ ସାହାଯ୍ୟ କରିବା ନିମନ୍ତେ ସେମାନଙ୍କ ଜ୍ଞାନର ପ୍ରୟୋଗ କରିବା ପାଇଁ ବିପଦ ସୁଅଟି ତେବେ ସେମାନେ ଆମ ଦେଶରେ ବିଶ୍ୱାସପାତକତା କରୁଛନ୍ତି ।” ବାସ୍ତବରେ ଶିକ୍ଷା ପାଇ ନିଜ ପୁରୁତ୍ୱକୁ ଜାହିର କରିବା ପାଇଁ ଶିକ୍ଷାକୁ ସାଧନ ରୂପେ ବ୍ୟବ-ହାର କରିବାର ଦୃଷ୍ଟାନ୍ତ ବିଦେଶ ଗାବରେ ପରିଲକ୍ଷିତ ହୁଏ । ଯେପରି ରେଳଗାଡ଼ିର ଗିଡ଼ ଗିଡ଼ରେ ନିଜ ପାଦକୁ ଥପ କରିସାରି ଅନ୍ୟମାନଙ୍କ ପ୍ରଦେଶାଧିକାରକୁ ଅବରୋଧ କରିବା ପାଇଁ ଆମର ଶତଦି-ହର ବଳ ହୋଇଯାଏ ଓ ଆମ ଗିଡ଼ରେ ଅଗ୍ରତପ୍ତ ସଙ୍ଗଠନ ଆସିଯାଏ, ଏହା ଠିକ୍ ସେହିପରି । ସେଥିପାଇଁ ସୁବିଧାଭୋଗୀ ଗୋଷ୍ଠୀ ଯେ ଶିକ୍ଷାରୁ ସବୁ ସୁବିଧା ମାଗି-ନେଉଛନ୍ତି ଓ ଅନ୍ୟମାନେ ଅବହତା ଓ ଅପତୟରେ ସର୍ତ୍ତ କରନ୍ତା ହୋଇଛନ୍ତି—ଏହା କାହାରିକୁ ଅବିଦିତ ନୁହେଁ । ସମାଜ ସହିତ ନିବିଡ଼ ସମ୍ପର୍କ ସ୍ଥାପନ କରିବା ଉଦ୍ଦେଶ୍ୟରେ କୋଠାଗା କମିଶନ୍ ସମାଜ ସେବାକୁ ଶିକ୍ଷା ଯୋଜନାର ଅଙ୍ଗଭୂତ କରିଛନ୍ତି, ତାହାହେଲେ ଶିକ୍ଷା ଓ ସମାଜର ବିକାଶ ସାଧିତ ହୋଇପାରିବ ।

ଅତଏବ ସମାଜ କଲ୍ୟାଣକୁ ଦାନର ବସ୍ତୁ ଭାବରେ ଗ୍ରହଣ କରି ଶିକ୍ଷାର ଅଙ୍ଗଭୂତ କରିବାର ଯୁଗ ଗୁଣି ଗଲଣି । ଶିକ୍ଷା ଓ ବିକାଶର ଅର୍ଥରେ ପରିବର୍ତ୍ତନ ହୋଇଛି । ଶିକ୍ଷା ବିକାଶର ପ୍ରକ୍ରିୟା । ଶିକ୍ଷକ ଶିକ୍ଷା ଦେବେ ଓ ଶିଷ୍ୟ ଶିକ୍ଷକଙ୍କ ଦାନ ଗ୍ରହଣ କରିବେ—ଏହା ଏକ ଛାତ୍ର ଧାରଣା । ସେ ତା’ଜିଦେବେ ଓ ଉଏ ପିଉସିବେ—ଏହା ଭୁଲ । ଏହା ଫଳରେ ଛାତ୍ରର ମର୍ଯ୍ୟାଦା ବଦଳି ଓ ସେ ନିଜକୁ ନିଜେ ଆବୁବକରରେ ଶିକ୍ଷା ଦେଇପାରିବ—ଏହି ସ୍ୱାକୃତି ଜମେ ବୁଝି ପାରିଛି । କେତେକ ଲେକକର ବା ଗୋଟିଏ ଗୋଟିଏ ଅକ୍ଷର ବିକାଶ ଅନ୍ୟମାନେ କରିଦେବେ—ଏହି ଧାରଣା ମଧ୍ୟ ଛାତ୍ର ବୋଧି ପ୍ରମାଣିତ ହୋଇଛି । ଏଥିରେ

ଦାତା ଓ ଗ୍ରହାତାଙ୍କ ପ୍ରଶ୍ନ ନାହିଁ । ଉଭୟଙ୍କ ବିକାଶର ସମାବନାରେ ଏହି ପ୍ରକ୍ରିୟା ଶାଣ୍ଡିତ ହୁଏ । ଶିକ୍ଷା ଓ ବିକାଶର କେନ୍ଦ୍ରବିନ୍ଦୁ ହେଉଛି ମାନବ । ସେ ସମଗ୍ର ଓ ଅବିଭକ୍ତ । ଶରୀର, ମନ, ଆତ୍ମା, ଆଦେଶ ଆଦିର ବିରାଗୀକରଣ ନକରି ସମଗ୍ର ବ୍ୟକ୍ତିର ସର୍ବାଙ୍ଗୀନ ଶିକ୍ଷା କଥା କୁହାଯାଏ । ସେହିପରି ଅର୍ଥନୈତିକ, ସାମାଜିକ, ସାଂସ୍କୃତିକ ଆଦି ଦିଗରେ ବିକାଶର ବିଭାଗ କରିବା ସମ୍ଭବିତ ନୁହେଁ । ଏସବୁ ପରସ୍ପର ଜଡ଼ିତ । ସେ ଦୃଷ୍ଟିରୁ ଅନେକେ ଗ୍ରାମ୍ୟ ଓ ସହରାଞ୍ଚଳର ବିକାଶକୁ ଆପରି କରି ଛୋଟ ପିଲା ଜାହୁଥିବାବେଳେ ଗୋଟିଏ ଖେଳନା ପରେ ଆଉ ଗୋଟିଏ ଦେଇ ଉଠାଇ ଦେବା ସଙ୍ଗେ ଏହାକୁ ସମାନ କରନ୍ତି । ସମସ୍ତଙ୍କର ସର୍ବାଙ୍ଗୀନ ଓ ସମଗ୍ର ବିକାଶ ଆମର ଧ୍ୟେୟ ହେବା ଗଚିତ ।

ସୂଚନା ଶିକ୍ଷା ଓ ବିକାଶ ପରସ୍ପର ଅଙ୍ଗାଙ୍ଗୀ ଜଡ଼ିତ । ଶିକ୍ଷା ହେଉଛି ବିକାଶର ସାଧନ ଓ ସିଦ୍ଧି । ଏହା ବିକାଶର ଅଙ୍ଗ ଅଟେ । ସେହିପରି ଶିକ୍ଷା ହେଉଛି ଏକ ବିକାଶମୂଳକ ପ୍ରକ୍ରିୟା । ବିକାଶ ମାଧ୍ୟମରେ ଓ ବିକାଶ ପାଇଁ ଶିକ୍ଷା ଅଭିପ୍ରେତ । ତେଣୁ ଶିକ୍ଷା ଓ ଶିକ୍ଷକ ବିକାଶ ସହିତ ଜଡ଼ିତ । ପାଠ୍ୟକ୍ରମର ବିନ୍ୟାସ ଏପରି କରାଯିବ ଯଦ୍ୱାରା ଶିକ୍ଷାକ୍ରମ ସମାଜର ଅଙ୍ଗ ହୋଇ ରହିବ । ଏହା ସମାଜ ସହିତ ଜଡ଼ିତ ହେବ । ଶ୍ରେଣୀର ବିଜ୍ଞାନ ଓ ଦୃଷ୍ଟିର ବିଜ୍ଞାନ ମଧ୍ୟରେ ବଡ଼ ସାମର ରେବ ନାହିଁ । ଶିକ୍ଷାର ସୂତ୍ରପାତ ହେଉଛି ସମାଜର ବିକାଶକୁ । ଶିକ୍ଷା ସମସ୍ତ ବିକାଶର ମୌଳିକ ସୋପାନ ।

ଏହି ଦୃଷ୍ଟିରୁ ବିଶ୍ୱର କଲେ ସମାଜର ବିକାଶରେ ଶିକ୍ଷକଙ୍କ ଭୂମିକା ନିପରି ଏହା ସହଜରେ ଅନମେୟ । ବିକାଶର କର୍ମୀ ହେଉଛନ୍ତି ଶିକ୍ଷକ, ତେଣୁ ସେ ଅନ୍ୟମାନଙ୍କ ଠାରୁ ବିଚ୍ଛିନ୍ନ ନହୁଁ । ଶିକ୍ଷା ମଧ୍ୟ ଅନ୍ୟାନ୍ୟ ବିକାଶମୂଳକ ଧାରା ସହିତ ଜଡ଼ିତ । ଅତଏବ ଏହି ସମୂହ ପରିପ୍ରେକ୍ଷାରେ ଗୁରୁଙ୍କର ଦାୟିତ୍ୱ ମଧ୍ୟ ବଢ଼ି ପାଇଛି । କୃଷି, ସ୍ୱାସ୍ଥ୍ୟ ଆଦି ବିଭିନ୍ନ ବିକାଶର ଧାରା ସହିତ ନିଜକୁ ସମ୍ପୃକ୍ତ କରାଇ ସମଗ୍ର ସମାଜର ପ୍ରଗତି ସାଧନ କରିବାରେ ତାଙ୍କ କର୍ତ୍ତବ୍ୟ ସମ୍ଭବିତ ହୁଏ ।

ଅଧ୍ୟକ୍ଷ, ଏକାମ୍ର ବରଦେବ
ଭୁବନେଶ୍ୱର



ଭାରତରେ

ଫୋ କ କ କ

ପ୍ରଶ୍ନର

ଉତ୍ତର

ଶ୍ରୀ ସତୀନ୍ ଦାସ

ଆଲୋଚନା ପ୍ୟାଲେସ୍ ବିଜ୍ଞାନ ପର୍ବ ପ୍ରଥମେ ଚେଲିଭିଜନ ପ୍ରଶ୍ନର ଆରମ୍ଭ ହେଉ ।

ଭାରତରେ ଚେଲିଭିଜନର ଆବିର୍ଭାବ ହେଲା, ଦେଶରେ ନିୟମିତ ବେତାର ପ୍ରଶ୍ନର ଆରମ୍ଭ ହେବାର (୧୯୨୭) ପିରିଅ ଉପରେ । ସେଇ ସମୟ ଭିତରେ ପ୍ରଥମେ କେତେଗୁଡ଼ିଏ ରାଷ୍ଟ୍ର ଏପରିକି ଆମର ପଡ଼ିଶା ଦେଶ ପାରିସ୍ତାନ ମଧ୍ୟ ଚେଲିଭିଜନ ପ୍ରଶ୍ନର କ୍ଷେତ୍ରରେ ଆରମ୍ଭ ଗଲା । ଅର୍ଥତଃ ଭାରତ ବେତାର ପ୍ରଶ୍ନର କ୍ଷେତ୍ରରେ ଅନ୍ୟମାନଙ୍କ ଅପେକ୍ଷା ଅଗ୍ରଣୀ ଥାଇ ମଧ୍ୟ, ଚେଲିଭିଜନ ପ୍ରଶ୍ନର କ୍ଷେତ୍ରରେ ସେମାନଙ୍କ ସହିତ ସମାନ ତାଳ ଦେଇ ଶୁଣି ପାରିଲ ନାହିଁ । କାହିଁକି ପାରିଲ ନାହିଁ, ତାର ଅବଶ୍ୟ କେତେଗୁଡ଼ିଏ କ୍ଷୁଦ୍ର-ସଂଗତ କାରଣ ଥିଲା । ସେଗୁଡ଼ିକ ମଧ୍ୟରୁ ପ୍ରଥମ ଓ ପ୍ରଧାନ କାରଣ ଥିଲା ପାରିସ୍ ଅଭାବ ।

ଗୋଟିଏ ଚେଲିଭିଜନ କେନ୍ଦ୍ର ଛାପନ କରିବାକୁ ହେଲେ, ସେଥିପାଇଁ କୋଟି କୋଟି ଟଙ୍କା ଓ ପ୍ରଚୁର ପରିମାଣର ଦୈନିକ ମୁଦ୍ରା (Foreign Exchange) ର ପ୍ରୟୋଗକୁ ହୁଏ । ତା ନହେଲେ କ୍ୟାମେରା, ରେକର୍ଡ, ଇଉଟ, ସ୍ପିକ୍ସ ଓ ସ୍ପୁକ୍ ସଂପର୍କାତି, ଅନ୍ୟାନ୍ୟ ଉପକରଣ ଉତ୍ପାଦି ସହଜରେ ସଂଗ୍ରହ କରିବା ସମ୍ଭବ ହୋଇ ପାରେ ନାହିଁ । କାରଣ ଏସବୁ ଅତି ମୂଲ୍ୟବାନ ଉପକରଣ । ଚେଲିଭିଜନର ଗୋଟିଏ ମୂଲ୍ୟ ଇନ୍ଦୋ-ଫ୍ରୋନ୍ସିକ୍ କ୍ୟାମେରାର ମୂଲ୍ୟ ପ୍ରାୟ ଅଢ଼େଇ ଲକ୍ଷ ଟଙ୍କା । ଗୋଟିଏ ଲେଖା ରେକର୍ଡର ମୂଲ୍ୟ, ଇକ୍ଷେ ଦେଡ଼ ଲକ୍ଷ ଟଙ୍କାକୁ କମ୍ ନୁହେଁ । ଏହା ବ୍ୟତୀତ ସ୍ପିକ୍ସ, ରି-ସିଲିଙ୍ଗ୍, କେମିକ୍ୟାଲ୍, ଡ୍ରୋପ୍, ମେକଅପ୍ ଓ ଗହଣାପତ୍ର ଉତ୍ପାଦି ଆହୁରି ବହୁ ପ୍ରକାର ଖର୍ଚ୍ଚ ରହିଛି ।

ଏସବୁ ଖର୍ଚ୍ଚ ବାଦଦେଲେ ଚେଲିଭିଜନରେ ଦୈନିକ ପ୍ରୋଗ୍ରାମ ବାବଦ୍, ଯାହା ଖର୍ଚ୍ଚ ହୁଏ, କୌଣସି ପ୍ରଶ୍ନର ମାଧ୍ୟମ, ଏପରିକି ରେଡ଼ିଓରେ ମଧ୍ୟ ଏତେ ଖର୍ଚ୍ଚ ହୁଏ ନାହିଁ । ତାର କାରଣ, ରେଡ଼ିଓରେ ସେହି କାମ ଅଳ୍ପ ସ୍ଥଳ ଅଳ୍ପ ଖର୍ଚ୍ଚ ଓ ଅଳ୍ପ ସମୟ ଭିତରେ ହୋଇପାରେ, ଚେଲିଭିଜନରେ ସେଇ କାମ ସକାଶେ ବହୁସ୍ଥଳ, ବହୁ ଖର୍ଚ୍ଚ ଓ ବହୁ ସମୟର ପ୍ରୟୋଗକୁ ହୁଏ । କାହିଁକି ହୁଏ, ତାର ଗୋଟିଏ ପୋଡ଼ିଏ ଉଦାହରଣ ଦିଆଗଲେ ବିଶ୍ୱସ୍ତ ହେବତେଲେ ଅନୁମାନ କରିହେବ ।

ରେଡ଼ିଓରେ ଗୋଟିଏ ପ୍ରୋଗ୍ରାମରେକର୍ଡ କରିବାକୁ ହେଲେ, ସେଥି ସକାଶେ କଣେ କିମ୍ପା ଦୁଇକଣ ସ୍ଥଳ ହେଲେ କାମ ତହିଁପାଇଁ, କିନ୍ତୁ ଚେଲିଭିଜନରେ ତା' ହୋଇ ପାରେ ନାହିଁ । ଚେଲିଭିଜନ ପ୍ରୋଗ୍ରାମରେକର୍ଡ କରିବା ସକାଶେ ସେହି ଚିଆରିଠାରୁ

ଆରମ୍ଭ କରି ସ୍ପିକ୍ସ, କ୍ୟାମେରା, ଡ୍ରୋପ୍, ମେକଅପ୍, ଅବକାର ଉତ୍ପାଦି ବହୁ ବିଶିଷ୍ଟ ବିନିଷ୍ଟ ପତ୍ର ଆୟୋଜନ କରିବାକୁ ହୁଏ ।

ରେଡ଼ିଓରେ ସ୍ପିକ୍ସ ଦେଖି କହିବାର ସୁବିଧା ଅଛି, ଚେଲିଭିଜନରେ ସେ ସୁବିଧା ନାହିଁ । କ୍ୟାମେରାମାନଙ୍କୁ ସବୁ ଡିଜି ମୁଖଣ୍ଡ କରି କହିବାକୁ ପଡ଼େ । ସୁ ପର୍ବ ଦେଖି କହିବାର ସୁବିଧା ନାହିଁ ବୋଲି ଟି. ଭି. କ୍ୟାମେରାମାନଙ୍କୁ, ରେଡ଼ିଓ ଆର୍ଟିଷ୍ଟଙ୍କ ଅପେକ୍ଷା ଆହୁରି ଦେଖା ସତର୍କ ରହିବାକୁ ହୁଏ । ରେଡ଼ିଓରେ ସେହିମାନଙ୍କୁ ଆଟ୍ଟ କୁହାଯାଏ ଚେଲିଭିଜନରେ ସେମାନଙ୍କୁ କୁହାଯାଏ କ୍ୟାଲେଣ୍ଡ୍ ।

ରେଡ଼ିଓ ପ୍ରୋଗ୍ରାମ ରେକର୍ଡ କରାଗଲା-ଦେଲେ କୌଣସି ଆର୍ଟିଷ୍ଟ କୌଣସି ଜାଗାରେ ପହଞ୍ଚିଲେ ବା ଝୁଣ୍ଡିଲେ, କିମ୍ବା ଅତ୍ୟନ୍ତ ଗଲେ, ଅଥବା କୌଣସି ପ୍ରକାର ଚେକନି-କ୍ୟାଲ୍ ଚୁଟି ବିରୁଦ୍ଧି ହେଲେ, ସେହି ସଂଘଟିକୁ ଭିତରେକର୍ଡ କରାଯାଇ ଅନ୍ୟ ଅଂଶ ସାଙ୍ଗରେ ଯୋଡ଼ି ଦିଆ ଯିବାର ସୁବିଧା ରହିଛି, ହେଲେ ଚେଲିଭିଜନରେ ସେ ସୁବିଧା ନାହିଁ । ଚେଲିଭିଜନ ପ୍ରୋଗ୍ରାମରେ ଅତି ନଗଣ୍ୟ ଧରଣର ଭୁଲ ଛାଡ଼ି ହେଲେ ମଧ୍ୟ ପୁଣିଥରେ ମୁନୁ ସଦୃଶ୍ୟାକ ପ୍ରୋଗ୍ରାମ ରେକର୍ଡ କରିବାକୁ ପଡ଼େ । କାରଣ ରେଡ଼ିଓ ଭଳି ଚେଲି-ଭିଜନରେ ଡ଼ବିଂର ବ୍ୟବସ୍ଥା ନାହିଁ ।

ଦେଶରେ ଚେଲିଭିଜନ ପ୍ରଶ୍ନର ବିକାଶରେ ଆରମ୍ଭ ହେବାର ଆଉ ଗୋଟିଏ ମଧ୍ୟ କାରଣ ଥିଲା । ସେତେବେଳେ, ସାଧାରଣ ଲୋକଙ୍କ ଭିତରେ, ଚେଲିଭିଜନ ପ୍ରତି ବିଶେଷ କାହାଣୀ ଆଗ୍ରହ ନଥିଲା । କାରଣ ଚେଲିଭିଜନକୁ ସେମାନେ ଗୋଟିଏ ବିଳାସ ସାମଗ୍ରୀ ବୋଲି ମନେ କରୁ ଥିଲେ । ଦେଶର ବିକାଶ, ବିଶେଷ କରି ଶିକ୍ଷା କ୍ଷେତ୍ରରେ ଯେ ଚେଲିଭିଜନର ଗୁରୁତ୍ୱ-ପୂର୍ଣ୍ଣ ରୂପିକା ରହିଛି, ଏକଥା ସେତେବେଳେ କେହି ଭଲ ଭାବରେ ଉପଲବ୍ଧି କରି ପାରି ନଥିଲେ । ତାର କାରଣ, ଚେଲି-ଭିଜନର କମ୍ ପରଠାରୁ ୧୯୫୭ ମସିହା ପର୍ଯ୍ୟନ୍ତ ବହୁ ବର୍ଷ ଯାଏ, ଦେଶର ଲୋକେ, କେବଳ ଚେଲିଭିଜନର ଗପ ଶୁଣି ଆସୁଥିଲେ, ଆସିରେ ଦେଖିବାର ସୁଯୋଗ ପାଇନଥିଲେ । ଦେଖିବାର ସୁଯୋଗ ପାଇଲେ ବିଲ୍ଲୀର ଗୋଟିଏ ଶିଳ୍ପ ମେଳାରେ ।

ସେହିବର୍ଷ (୧୯୫୭), ବିଲ୍ଲୀର ମଧୁରା ରୋଡ୍ ପାଖରେ ଗୋଟିଏ ବିରାଟ ବିଶ୍ୱ ଶିଳ୍ପ ମେଳାର ଆୟୋଜନ କରା-ଯାଇଥିଲା । ସେହି ମେଳା ଭିତରେ ପିଲିପ୍ସ୍ କଂପାନୀ ଗୋଟିଏ ଚେଲିଭିଜନ ଷ୍ଟୁଡ଼ିଓ ଖୋଲିଥିଲେ । ପ୍ରତି ଦିନ ସଂଧ୍ୟାରେ ସେହି ଷ୍ଟୁଡ଼ିଓରୁ ସଂସାଧ୍ୟ ଲେଖାଏ



ଭାରତରେ ଚେଲିଭିଜନ ପ୍ରଶ୍ନର ବିକାଶ ଆରମ୍ଭ ହେଲା ତା'ର ଗୋଟିଏ ସଂକ୍ଷିପ୍ତ ଇତିହାସ ରହିଛି । ସେସବୁ ବିଷୟ ଜାଣିବା ପୂର୍ବରୁ ତାର କମ୍ ବ୍ୟାପକ ବିଷୟରେ ଲିଖି ଜାଣିବା ସରକାର ।

ରେଡ଼ିଓ ଭଳି, ଚେଲିଭିଜନର ମଧ୍ୟ କମ୍ ହୋଇଥିଲା ବିଦେଶରେ । ମିଷ୍ଟର କେ. ଏଲ. ବରର୍ଡ ନାମକ ଜଣେ ବିଶ୍ୱାସୀ ଦୈନିକ, ୧୯୨୬ ମସିହାରେ ଏହି ଅବଗୁଡ଼ି ଯତ୍ନରେ ଆବିଷ୍କାର କରିଥିଲେ । ପ୍ରଥମେ କିଛି କାଳ ପରୀକ୍ଷା ନିରୀକ୍ଷା କରାଗଲା ପରେ ଦ୍ୱିତୀୟ ବିଶ୍ୱଯୁଦ୍ଧ ଆରମ୍ଭ ହେବାର କେଉଁ ବର୍ଷ ପୂର୍ବରୁ ଲଣ୍ଡନର

ମନୋରଂଜନ ପ୍ରୋଗ୍ରାମ ପ୍ରସାରଣ ବ୍ୟବସ୍ଥା କରାଯାଇଥିଲା । ସତ କହିବାକୁ ଉଚ୍ଚରେ ସେହି ମେଡ଼ାଗ୍ରୁପ୍ ସାଧାରଣ ଲୋକଙ୍କର ଚେତନାବଳି ବୃଦ୍ଧିରେ ଗୋଟିଏ ମୋଟା ମୋଟି ଧାରଣା ହେଲା ।

୧୯୫୯ ମସିହା ସେପ୍ଟେମ୍ବର ମାସ ୧୫ ତାରିଖ ଦିନ ଦିଲ୍ଲୀରେ ପରୀକ୍ଷାମୂଳକ ଭାବରେ ଗୋଟିଏ ଚେତନାବଳି କେନ୍ଦ୍ର ସ୍ଥାପନ କରାଗଲା । ସେତେବେଳେ ଏହି କେନ୍ଦ୍ରଟିର ଉଦ୍ଦେଶ୍ୟ କରାଯାଇ, ସ୍ୱାଧୀନ ଗାନ୍ଧୀଜୀ ପ୍ରଥମ ଗାନ୍ଧୀପତି ବୃଦ୍ଧର ଉଦ୍ଦେଶ୍ୟ ପ୍ରସାଦ । ପ୍ରକୃତରେ କହିବାକୁ ଉଚ୍ଚରେ, ସେହି ଦିନ ଠାରୁ ଗାନ୍ଧୀଜୀ ଚେତନାବଳି ପ୍ରସାରଣ ଶୁଭାରମ୍ଭ ହେଲା ।

୧୯୬୦ ମସିହାରେ ଜାତିସଂଘ ଶିକ୍ଷା ବିଜ୍ଞାନ ଓ ସାଂସ୍କୃତିକ ସଂଗଠନ (UNESCO)ର ସହଯୋଗରେ, ସରକାର ଗୋଟିଏ ସାମାଜିକ କାମ ହାତକୁ ନେଲେ । ଦେଶର ସାମାଜିକ ଶିକ୍ଷା କ୍ଷେତ୍ରରେ, ଚେତନାବଳିର କେତେ କ'ଣ ପ୍ରଭାବ ପଡ଼ୁଛି, ସେହି ବିଷୟ ସର୍ବେ କରା ଦେଖିବା ଥିଲା ଏହି ସାମାଜିକ ମୁଖ୍ୟ ଉଦ୍ଦେଶ୍ୟ । ସେଥି ସତ୍ତ୍ୱେ ଉଦ୍ଦେଶ୍ୟ ସଂପ୍ରାପ୍ତି ପାଇଁ ମୋଟା ପରିମାଣର ଆର୍ଥିକ ସାହାଯ୍ୟ ମଧ୍ୟ ଦିଆଗଲା ।

ତାପୂର୍ବରୁ, ଫିଲିପ୍ସ୍ କମ୍ପାନୀ, ଷ୍ଟୁଡ଼ିଓ ସତ୍ତ୍ୱେ ସାହାଯ୍ୟ ଯତ୍ନପାତି ଓ ଉପକରଣମାନ ଖରୀଦିଲେ ମୋଟା ଶେଷ ହେବାପରେ, ସେଥିରୁ କିଛି ଅଂଶ ସରକାରକୁ ଦିଆ ଦେଇ ଯାଇଥିଲା । ଠିକ୍ ସେତିକିବେଳେ, ଆମେରିକା ସରକାରଙ୍କ ପାଖରୁ ସାହାଯ୍ୟ ବାବଦ୍, କେତେକ ଅତିରିକ୍ତ ଉପକରଣ ଓ ସାହାଯ୍ୟମାନ ମଧ୍ୟ ମିଳି ଗଲା । ଏହି ସବୁ ସୁବିଧା ଓ ସାହାଯ୍ୟ, ନବ ପ୍ରତିଷ୍ଠିତ ଦିଲ୍ଲୀ ଚେତନାବଳି କେନ୍ଦ୍ରର ମୂଳଦୁଆକୁ ମଜବୁତ କରିବାରେ ସାହାଯ୍ୟ ସାହାଯ୍ୟ କଲା ।

ପ୍ରଥମେ ଦିଲ୍ଲୀର, ବହା ବହା ଏକୋରାଣ୍ଡି ପ୍ରାୟ ଶିକ୍ଷା ଓ ସମାଜ କଲ୍ୟାଣ କେନ୍ଦ୍ରରେ ଚେତନାବଳି ସେଟ୍ ଥିଲା ଯାହା, ସପ୍ତାହରେ ଦିନ (ମଙ୍ଗଳବାର ଓ ଶୁକ୍ରବାର) ଲେଖା ଓ ପ୍ରୋଗ୍ରାମ ପ୍ରସାରଣ ବ୍ୟବସ୍ଥା କରାଗଲା । ତାର କେଲ ମାସ ପରେ 'ଉଦ୍ଦେଶ୍ୟ' ପକ୍ଷରୁ ଦଳ ପ୍ରତିନିଧି ଭାବେ ଆସିଲେ । ସେମାନେ ପରୀକ୍ଷାର ପ୍ରକାଶନ ବିଷୟରେ ସେହି ରିପୋର୍ଟ ଦେଲେ, ଯେ ରିପୋର୍ଟରେ କୁହାଗଲା :—

The fact that through planned effort a serious-minded and knowledge thirsty audience can be built

up has been clearly demonstrated by this project and should be a source of encouragement to the professional broadcaster and the social educationist alike. It is however, relevant to remember that this result could not have been achieved only by the actual broadcasts but that it was the product of the entire process namely, organised viewing, planned programmes, earnest and serious discussions and the reporting and taking notice of those discussions.

ଉଦ୍ଦେଶ୍ୟରେ ଏହି ଉଦ୍ଦେଶ୍ୟ ସର୍ବେ ରିପୋର୍ଟ ପ୍ରକାଶ ପାଇବା ପରେ, ଆମେରିକାର ଫୋର୍ଡ଼ଫାଉଣ୍ଡେସନ ନାମକ ଗୋଟିଏ ସଂସ୍ଥାର ସହଯୋଗରେ, ସୁଲ ଶିକ୍ଷା ସଂସ୍ଥାପନ ଗୋଟିଏ ନୂଆ କାର୍ଯ୍ୟକ୍ରମ ଆରମ୍ଭ କରାଗଲା । ୧୯୬୪ ମସିହାରେ ଏଥି ସତ୍ତ୍ୱେ ଆକାଶବାଣୀ ଓ ଫୋର୍ଡ଼ଫାଉଣ୍ଡେସନ ମଧ୍ୟରେ ଗୁରୁ ବର୍ଷିଆ ଗୋଟିଏ ଚୁକ୍ତି ହୋଇଥିଲା । ସେହି ଚୁକ୍ତିର କେତେଗୁଡ଼ିଏ ସର୍ତ୍ତ ଉଚ୍ଚରେ ଗୋଟିଏ ପ୍ରଧାନ ସର୍ତ୍ତରେ ଯେ, ଷ୍ଟୁଡ଼ିଓ ସତ୍ତ୍ୱେ ଆଉ କିଛି ଅତିରିକ୍ତ ଉପକରଣ ଖରୀଦ କରିବା, ଟ୍ରାନ୍ସମିଟର ଯନ୍ତ୍ର ପ୍ରସାରଣ ସମତା ବଢ଼ିକରିବା ଏବଂ ତା ସତ୍ତ୍ୱେ ସେଟ୍ ବହା ବହା କେତେଗୁଡ଼ିଏ ସୁଲକୁ ଚେତନାବଳି ସେଟ୍ ଯୋଗାଇବା ଥିଲା, ଯାହା କିଛି ଖର୍ଚ୍ଚ ହେବ, ସେସବୁ ସର୍ବ ଫୋର୍ଡ଼ ଫାଉଣ୍ଡେସନ ବହନ କରିବ ।

ସେଇ ପରୁଯାୟୀ, ଦିଲ୍ଲୀର ହାଏର ସେକେଣ୍ଡାରୀ ସରକାର ଛାତ୍ର-ଛାତ୍ରୀମାନଙ୍କ ସତ୍ତ୍ୱେ ଚେତନାବଳି କରିଆରେ, ଦିନକୁ ଗୋଟିଏ ମିନିଟ୍ ଲେଖାଏ, କେମେଷ୍ଟ୍ରି, ସୋସିଆଲ୍ ସାଇନ୍ସ, ବାୟୋଲୋଜି, ଫିଜିକ୍ସ୍, କେମେରା ସାଇନ୍ସ, ଇଂଲିଶ୍ ପ୍ରଭୃତି ଆହୁରି କେତେକ ବିଷୟରେ ତାଲିମ ଦିଆଯିବାର ବ୍ୟବସ୍ଥା କରାଗଲା । ଏହା ପରେ କେବଳ ଛାତ୍ର-ଛାତ୍ରୀମାନେ ଯେ ସାଧାରଣ ଉପକରଣ ହେଲେ ତା'ନହିଁ, ଶିକ୍ଷା କ୍ଷେତ୍ରରେ ଚେତନାବଳିର ଉପକାରଣ କେତେ ସେ କଥା ଜାଣିବା ଥିଲା ସେହି ନୂଆ କାର୍ଯ୍ୟକ୍ରମ ପ୍ରକାରଣ କରାଯାଇଥିଲା, ତା'ର ଉଦ୍ଦେଶ୍ୟ ମଧ୍ୟ ପୂରଣ ହେଲା ।

ଏହିପରି ଭାବରେ ସରକାର ପରୀକ୍ଷା-ମୂଳକ ସାମାଜିକ ପୂର୍ଣ୍ଣ ସତ୍ତ୍ୱେ ହେବାପରେ, ଦିଲ୍ଲୀ ଚେତନାବଳି ପକ୍ଷରୁ ଗାଁ ଗହଳର ଲୋକମାନଙ୍କ ଉପକାର ଥିଲା 'କୃଷି-ବର୍ଣ୍ଣନା'

ନାମକ ସେହି ଚୂଡ଼ାୟ କାର୍ଯ୍ୟକ୍ରମ ପ୍ରକାରଣ କରାଗଲା, ତାହାପରେ ଚେତନାବଳି ପ୍ରତି ସେମାନଙ୍କ ଶ୍ରଦ୍ଧା ଆହୁରି ବୃଦ୍ଧିଗଲା । ସେମାନେ ଯାହା ଜାଣି ନଥିଲେ, ଚେତନାବଳିରେ ସେସବୁ ଦେଖି-ଶୁଣି, ଶିଖିବାକୁ ସୁଯୋଗ ପାଇଲେ ।

ଆଧୁନିକ ପଦ୍ଧତି ଅନୁଯାୟୀ ଶୁଣ କଲେ କିପରି ଅଧିକ ପରିମାଣର ପଢ଼ା ଉଦ୍ଦେଶ୍ୟ ହୋଇ ପାରିବ, ସେ ବିଷୟରେ କଷ୍ଟକାରୀ ଅବସ୍ଥିତ କରେଇବା ସତ୍ତ୍ୱେ ସେ ଗାଁ ଗହଳର ଲୋକମାନଙ୍କୁ ସ୍ୱାସ୍ଥ୍ୟରକ୍ଷା, ପରିଷ୍କାର ପରିଚାଳନା, ପୁଷିକର ଆହାର, ପରିବାର କଲ୍ୟାଣ ପଦ୍ଧତି ବିଭିନ୍ନ ବିଷୟରେ ସଚେତନ କରେଇ ସେମାନଙ୍କ ଜୀବନ ଧାରଣର ମାନ ଉଚ୍ଚ କରିବା ବିଷୟରେ ସବୁ ପ୍ରକାର ଉଦ୍ଦେଶ୍ୟ କରାଗଲା । ଏଥି ସତ୍ତ୍ୱେ ପ୍ରଥମେ କେତେଗୁଡ଼ିଏ ବହା ବହା ଗାଁରେ ଚେତନାବଳି ସେଟ୍ ଖଞ୍ଜା ଯାଇଥିଲା ।

୧୯୬୦ ମସିହା ପର୍ଯ୍ୟନ୍ତ ଦିଲ୍ଲୀ ଚେତନାବଳିର ସଂପ୍ରସାରଣ ସମତା ମାତ୍ର ଗୁରୁତ୍ୱ କିଲେମିଟର ଭିତରେ ସୀମାବଦ୍ ଥିଲା । ପରେ ତା' ଅପେକ୍ଷା ଅଧିକ ଦୂରର ଲୋକମାନେ ଚେତନାବଳିର ସୁବିଧା ଉପଲୋଗ କରି ପାରୁ ନଥିଲେ । ୧୯୬୧ ମସିହାରେ ଶହେ ମିଟର ଭେଦ ଗୋଟିଏ ବିଶାଳ 'ଟାଉର' ଖଞ୍ଜାଯାଇ ଏହାର ପ୍ରସାରଣ ଖର୍ଚ୍ଚ ବୃଦ୍ଧି କରାଯିବା ପରେ, ଦିଲ୍ଲୀ ଓ ତା'ର ଆଖପାଖ ଖାଠିଏ କିଲୋମିଟର ଲୋକମାନେ ଲୋକେ, ପ୍ରୋଗ୍ରାମ ଉପଲୋଗ କରିବାର ସୁଯୋଗ ପାଇଲେ । ଠିକ୍ ସେତିକି ବେଳେ, ପଶ୍ଚିମ କର୍ମାଣୀ ସରକାର, ଷ୍ଟୁଡ଼ିଓ ସତ୍ତ୍ୱେ କେତେଗୁଡ଼ିଏ ମୂଲ୍ୟବାନ ଉପକରଣ ଦେଲେ । ସେହିସବୁ ଉପକରଣ, ଆକାଶବାଣୀର ପ୍ରୋକ୍ୟୁରର ଭିତରେ ଖଞ୍ଜାଯାଇ, ସେହି ପ୍ରୋକ୍ୟୁରରକୁ, ଚେତନାବଳି ଷ୍ଟୁଡ଼ିଓରେ ପରିଣତ କରାଗଲା । ତା' ପୂର୍ବରୁ, ଆକାଶବାଣୀ ଉପର ଗୁରୁମହର ଗୋଟିଏ ବଡ଼ ହଲ ଘର ଭିତରେ ଅନ୍ୟାୟ ଷ୍ଟୁଡ଼ିଓ ଚିଆରି କରାଯାଇ, ସେହି ଷ୍ଟୁଡ଼ିଓ ପ୍ରୋଗ୍ରାମ ପ୍ରସାରଣ କରା ଯାଇଥିଲା ।

ଦିଲ୍ଲୀ ଚେତନାବଳି ସେତର ସ୍ୱାର୍ଥେ ହେବାର ତେର ବର୍ଷ ପରେ, ୧୯୬୨ ମସିହା ଅକ୍ଟୋବର ମାସ ଦୁଇ ତାରିଖ ଦିନ, ସେଇ ଚେତନାବଳି କେନ୍ଦ୍ରର ଶୁଭାରମ୍ଭ ହେଲା । ୧୯୬୩ ମସିହା ସେପ୍ଟେମ୍ବର ମାସ ୨୯ ତାରିଖ ଅନୁପସର, ଅକ୍ଟୋବର ମାସ ୨ ତାରିଖ ପୁନା, ୧୯୬୫ ମସିହା ଅଗଷ୍ଟମାସ ୯ ତାରିଖ କଲିକତା, ସେହିମାସ ୧୫ ତାରିଖ ମାଡ୍ରାସ ଓ ୧୯୬୫ ମସିହା ନଭେମ୍ବର ମାସ ୧୭ ତାରିଖ ଦିନ ଲକ୍ଷ୍ନୌ

ଚେରିଭିକନ କେନ୍ଦ୍ରର ଉଦ୍‌ଘାଟନ ହେଲା ।
 ୧୯୭୬ ମସିହା ଜାନୁଆରୀ ମାସ ପହିଲା
 ତାରିଖ ଠାରୁ ଚେରିଭିକନରେ ବ୍ୟବସାୟିକ

ପ୍ରସ୍ତର ଆରମ୍ଭ ହେଲା । ସେହି ବର୍ଷ
 ଏହିର ମାସ ପହିଲା ତାରିଖ ଠାରୁ, ଚେରି-
 ଭିକନ ଆକାଶବାଣୀଠାରୁ ପ୍ରସ୍ତର ହୋଇଗଲା ।

ପରିଶେଷରେ ଚେରିଭିକନର ଭାରତୀୟ
 ନାମକରଣ କରାଗଲା ଏବଂ ତା' ପରଠାରୁ
 ଏହାର ନାଁ ହେଲା 'ଚୁରୁଦର୍ଶନ' ।

ଆକାଶବାଣୀ
 ନୂଆଦିଲ୍ଲୀ



**ଆଇ. ଏ. ଏସ୍. ଓ ଆଇ. ପି. ଏସ୍. ଇତ୍ୟାଦି ଚାକିରୀପାଇଁ ତତ୍ପରିଲଭୁକ୍ତ ଜାତି
 ଓ ତତ୍ପରିଲଭୁକ୍ତ ସଂପ୍ରଦାୟର ପ୍ରାର୍ଥୀଙ୍କ ନିମନ୍ତେ ପ୍ରାକ୍-ପରୀକ୍ଷା
 ତାଲିମ ବ୍ୟବସ୍ଥା ।**

୧୯୭୯ ମସିହାରେ କେନ୍ଦ୍ରୀୟ ପଦ୍ଧତି ସର୍ଭିସ୍ କମିଶନଙ୍କ ଦ୍ଵାରା ଅନୁଷ୍ଠିତ ହେବାକୁ ଥିବା ଭାରତୀୟ ପଶ୍ଚାତ୍ତମିକ
 ଶ୍ରେଣୀ ଇତ୍ୟାଦି ନିମନ୍ତେ ଉତ୍ତର ପୂର୍ବାଞ୍ଚଳ ରାଜ୍ୟ ତଥା କେନ୍ଦ୍ର ଶାସିତ ଅଞ୍ଚଳ ଓ ବିହାର, ଓଡ଼ିଶା, ମଧ୍ୟପ୍ରଦେଶ, ଗୁଜୁରାଟ,
 ପଞ୍ଜାବ ଓ ସିକିମ୍ ରାଜ୍ୟର ତତ୍ପରିଲଭୁକ୍ତ ଜାତି ଓ ତତ୍ପରିଲଭୁକ୍ତ ସଂପ୍ରଦାୟର ପ୍ରାର୍ଥୀମାନଙ୍କୁ (କେବଳ ସ୍ଵାତନ୍ତ୍ର୍ୟରେ)
 ପରୀକ୍ଷା/ସାକ୍ଷାତକାର ପରେ ସିଲ୍-ହିତ ନିର୍ଦ୍ଧାରଣ ହିଁଲ୍ ସୁନିଶ୍ଚିତ ଅନ୍ତର୍ଗତ ଅଲ୍ ଇଣ୍ଡିଆ ସର୍ଭିସେସ୍ ପ୍ରି-ଏକ୍ସାମିନେସନ୍
 ଟ୍ରେନିଂ କେନ୍ଦ୍ରରେ ତାଲିମ୍ ଦେବା ନିମନ୍ତେ ସେମାନଙ୍କଠାରୁ ବଞ୍ଚଣାପତ୍ର ଆହ୍ଵାନ କରାଯାଇଛି । ଛାତ୍ରମାନଙ୍କୁ କେବଳ 'କଳା'
 (ଆର୍ଟସ୍) ବିଷୟଗୁଡ଼ିକରେ ଇଂରାଜୀ ମାଧ୍ୟମରେ ଶିକ୍ଷାଦାନ କରାଯିବ । ଏହି କେନ୍ଦ୍ରରେ ଆଞ୍ଚଳିକ ଭାଷାରେ ଶିକ୍ଷାଦାନ
 କିମ୍ବା ଉତ୍ତରୀୟ ପରୀକ୍ଷାରେ ଉତ୍ତର ଦେବାର କୌଣସି ବ୍ୟବସ୍ଥା ନାହିଁ । ଯେଉଁ ପ୍ରାର୍ଥୀମାନେ ସ୍ଵାତନ୍ତ୍ର୍ୟ ପରୀକ୍ଷାରେ
 ମୋଟ ଶତକଡ଼ା ୪୫ ଭାଗ ନିମ୍ନର ଉତ୍ତୀର୍ଣ୍ଣ କରନ୍ତି ଓ ଯେଉଁମାନଙ୍କ ପିତା ମାତା ବା ଅଭିଭାବକଙ୍କର ବାର୍ଷିକ ଆୟ ୧୫୦୦
 ଟଙ୍କାକୁ ଅଧିକ ହୋଇ ନ ଥିବ ଏବଂ ଯେଉଁ ପ୍ରାର୍ଥୀଙ୍କର ପରିବାରର ଦୁଇଜଣ ଲୋକ ଭାରତର କୌଣସି ପ୍ରାକ୍-ପରୀକ୍ଷା
 ତାଲିମ୍ କେନ୍ଦ୍ରରେ ଶିକ୍ଷାଲାଭ କରି ନ ଥିବେ, କେବଳ ସେହି ପ୍ରାର୍ଥୀମାନଙ୍କୁ ପ୍ରତିଯୋଗିତା ପରୀକ୍ଷା ପ୍ରସ୍ତୁତି ନିମନ୍ତେ ସାହାଯ୍ୟ
 କରିବା ପାଇଁ ଉଚ୍ଚ କେନ୍ଦ୍ରରେ ଗ୍ରହଣ କରାଯିବ । ଯେଉଁ ପ୍ରାର୍ଥୀମାନଙ୍କର ପିତା ମାତା ମେହେତର କିମ୍ବା ଝାଡୁଦାର ଶ୍ରେଣୀ
 କରୁଥିବେ, ସେଭଳି ପ୍ରାର୍ଥୀମାନେ ମଧ୍ୟ ଏହି କେନ୍ଦ୍ରରେ ଶିକ୍ଷା ପାଇବା ପାଇଁ ଆବେଦନ କରି ପାରିବେ । ଯୋଗ୍ୟତା ଓ
 ସାକ୍ଷାତକାରକୁ କଟାକଟି ଭାବେ ଭିତ୍ତିକରି ଏକ ସୁନି- ଓ ମନୋନୟନ କମିଟିଙ୍କ ଦ୍ଵାରା ପ୍ରାର୍ଥୀ ମନୋନୟନ କରାଯିବ ।
 ମନୋନୀତ ପ୍ରାର୍ଥୀମାନଙ୍କୁ ୧୯୭୯ ମସିହାରେ ଅନୁଷ୍ଠିତ ହେବାକୁ ଥିବା ଉଚ୍ଚ କେନ୍ଦ୍ରୀୟ ପଦ୍ଧତି ସର୍ଭିସ୍ କମିଶନ ପରୀକ୍ଷା
 ଶେଷ ହେବା ପର୍ଯ୍ୟନ୍ତ କେନ୍ଦ୍ର ଛାତ୍ରାବାସରେ ରହିବାକୁ ହେବ । ଯେଉଁ ସ୍ଥାନୀୟ ଛାତ୍ରମାନେ ନିଜ ନିଜ ଘରେ ରହି ଶିକ୍ଷାନୁ-
 ସ୍ଥାନରେ ଅଧ୍ୟୟନ କରିବାକୁ ଇଚ୍ଛା ପ୍ରକାଶ କରନ୍ତି, ସେମାନଙ୍କୁ ଛାତ୍ରାବାସରେ ରହିବା ପାଇଁ ବାଧ୍ୟ କରାଯିବ ନାହିଁ ଓ
 ଛାତ୍ରାବାସ ରହି ଉଭା ଦିଆଯିବ ନାହିଁ । ସେମାନଙ୍କର ରହିବା ଓ ଖାଇବା ଖର୍ଚ୍ଚ ଏବଂ ଦରମା ଆଦି ଭାରତ ସରକାର
 ବହନ କରିବେ । ଶିକ୍ଷାନୁଷ୍ଠାନରେ ମହିଳା ପ୍ରାର୍ଥୀମାନେ ମଧ୍ୟ ନାମ ଲେଖାଇ ପାରିବେ ।

ଏଥି ନିମନ୍ତେ ନିର୍ଦ୍ଧାରିତ ଫର୍ମରେ ଦରଖାସ୍ତ ଗ୍ରହଣ କରିବାର ଶେଷ ତାରିଖ ହେଉଛି ୧୯୭୮ ମସିହା ଅକ୍ଟୋବର
 ମାସ ୧୭ ତାରିଖ । ୧୯୭୮ ମସିହା ଅକ୍ଟୋବରମାସ ୯ ତାରିଖ ସୁଦ୍ଧା ନିଜ ଠିକଣା ଲେଖାଥିବା ୨୩ ସେ. ମି. X ୧୦
 ସେ. ମି. ଇଫାପା ସମେତ ୪୨-୭୫ ପଇସା ମୂଲ୍ୟର ଦ୍ଵାକ ଟିକଟ ସହ ଅନୁରୋଧ ଜଣାଇଲେ ସିଲ୍-ହିତ ନିର୍ଦ୍ଧାରଣ
 ହିଁଲ୍ ସୁନିଶ୍ଚିତ ଅନ୍ତର୍ଗତ ଅଲ୍ ଇଣ୍ଡିଆ ସର୍ଭିସେସ୍ ପ୍ରି-ଏକ୍ସାମିନେସନ୍ ଟ୍ରେନିଂ ସେଣ୍ଟରର ନିର୍ଦ୍ଦେଶକ କିମ୍ବା ଉପରୋକ୍ତ
 ବିଭିନ୍ନ ରାଜ୍ୟ ଓ କେନ୍ଦ୍ର ଶାସିତ ଅଞ୍ଚଳର ଶିକ୍ଷା ବିଭାଗ ଶାସନ ସଚିବଙ୍କ କାର୍ଯ୍ୟାଳୟରୁ ଦରଖାସ୍ତ ଫର୍ମମାନ ମିଳିପାରିବ ।
 ଏହି ନିର୍ଦ୍ଦେଶ ତାରିଖ ପରେ ଫର୍ମ ନିମନ୍ତେ ଅନୁରୋଧ ଜଣାଇଲେ ତାହା ମିଳିପାରିବ ନାହିଁ ।

ଯେଉଁମାନେ କେନ୍ଦ୍ର କିମ୍ବା ରାଜ୍ୟ ସରକାରଙ୍କ ଆର୍ଥିକ ସାହାଯ୍ୟରେ ଏହି କେନ୍ଦ୍ରକୁ କିମ୍ବା ଅନ୍ୟ କୌଣସି ପ୍ରାକ୍-ପରୀକ୍ଷା
 କେନ୍ଦ୍ରକୁ ପୂର୍ବରୁ କେବେ ତାଲିମ୍ ଲାଭ କରି ଥାଆନ୍ତି, ସେମାନେ ଉଚ୍ଚ ତାଲିମ ନିମନ୍ତେ ଆବେଦନ କରିବା ପାଇଁ ଯୋଗ୍ୟ
 ବିବେଚିତ ହେବେ ନାହିଁ ।

ମାପ ଓ ଓଜନ ବିଭାଗ ଦ୍ୱାରା ପ୍ରକାଶିତ ବିଜ୍ଞପ୍ତି

୧-ଖାଉଟିମାନେ ଜିନିଷପତ୍ର ଖର୍ଚ୍ଚ କଲାବେଳେ ମାପ, ଓଜନ, ନିକିତି ଇତ୍ୟାଦି ନିୟମ ଅନୁଯାୟୀ ଓଜନ ଓ ମାପ ବିଭାଗ ଦ୍ୱାରା ଯାଞ୍ଚ କରାଯାଇ ମୋହର ଦିଆଯାଇଛି କି ନା ଦେଖି ନିଅନ୍ତୁ ।

୨-ବ୍ୟବସାୟୀମାନେ ନିଜ ନିଜର ଦଣ୍ଡି, ବଟକର, ମାପ ଇତ୍ୟାଦି ପ୍ରତ୍ୟେକ ବର୍ଷ ଓଜନ ଓ ମାପ ବିଭାଗ ଦ୍ୱାରା ମୋହର କରାଇ ନିଅନ୍ତୁ । ଅନ୍ୟଥା ଆଇନ ଅନୁଯାୟୀ ଦଣ୍ଡିତ ହେବେ ।

୩-ପ୍ୟାକେଟ୍ ହିସାବରେ ବିକ୍ରି କରାଯାଉଥିବା ଜିନିଷର ପରିମାଣ ପ୍ୟାକେଟ୍ ଉପରେ ସ୍ପଷ୍ଟ ଲେଖାଅଛି କି ନାହିଁ ଓ ଉପରେ ଲେଖାଥିବା ପରିମାଣ ଅନୁସାରେ ପ୍ୟାକେଟ୍ରେ ଥିବା ଜିନିଷ ଠିକ୍ ଅଛି କି ନାହିଁ ଦେଖିକରି ଖର୍ଚ୍ଚ କରନ୍ତୁ ।

୪-ପେଟ୍ରୋଲ ପମ୍ପଗୁଡ଼ିକ ତିଳେଇ କ୍ଷିପା ପେଟ୍ରୋଲ କମ୍ ଦେଇଥିବାର ସନ୍ଦେହ ହେଲେ ସ୍ଥାନୀୟ ମାପ ଓଜନ ଇନ୍‌ସପେକ୍ଟରଙ୍କ ଦୃଷ୍ଟିରୁ ଆଶ୍ରୟ ନିଅନ୍ତୁ ।

୫-କେବଳ ମିଟର ପିଟାରେ ଗୁଣା କପଡ଼ା କିଣନ୍ତୁ ।

୬-କେବଳ ସେହି ଗ୍ରେଡ଼ରେ ଲେଖାଥିବା ଅର୍ମୋମିଟର ବ୍ୟବହାର କରନ୍ତୁ ।

୭-କେବଳ ମୂଲ୍ୟାଙ୍କନପ୍ରାପ୍ତ ବିକ୍ରେତା, ମରମତିକାରୀ, ଉତ୍ପାଦନକାରୀଙ୍କ ଜରିଆରେ ମାପ, ଓଜନ, ନିକିତି ଆଦି ଦ୍ରବ୍ୟ କିଣନ୍ତୁ ଓ ମରମତି କରନ୍ତୁ ।

୮-ସରକାରଙ୍କ ଦ୍ୱାରା ଅନୁମୋଦିତ ମାପ ଓଜନ ଦ୍ରବ୍ୟ (କିଲୋଗ୍ରାମ, ଲିଟର, ଦଣ୍ଡି) ବ୍ୟବହାର କରନ୍ତୁ । ଯିଏ ଏ ସବୁ ଦ୍ରବ୍ୟ ବ୍ୟବହାର ନକରୁଥିବାର ଦେଖୁଛନ୍ତି ତାଙ୍କ ନାମ ଓ ଠିକଣା ସ୍ଥାନୀୟ ଓଜନ ଓ ମାପ ଇନ୍‌ସପେକ୍ଟରଙ୍କୁ ଦୂରତ କରାଯାଏ ।

ଓଜନ ଓ ମାପ ବିଭାଗ

ଓଡ଼ିଶା

ଭୁବନେଶ୍ୱର



ମୁଖ୍ୟମନ୍ତ୍ରୀ ଶ୍ରୀ ନୀଳମଣି ରାଉତରାୟ ୧୯୭୮ ଜୁଲାଇ ମାସ ତାରିଖ ଦିନ ପୁରୀବାଣୀ ଜିଲ୍ଲା ଚୌକ ପଞ୍ଚାୟତ କଲେଜ ଭବନରେ ଭାଷଣ ଦେଉଛନ୍ତି ।



୧୯୭୮ ଅଗଷ୍ଟ ୧୨ ତାରିଖ ଦିନ ରାଉରକେଲାରେ ଉତ୍ତମ ସାମ୍ବାଦିକ ସୁନିସନ ଦ୍ୱାରା ଆୟୋଜିତ “ଅନୁପସର ଅର୍ଥନୀତିରେ ସମାପଦର ଭୂମିକା” ଶୀର୍ଷକ ଆଲୋଚନାଚକ୍ରରେ ଭଣ୍ଡାର କାରଖାନାର ମ୍ୟାନେଜିଙ୍ଗ ଡାଇରେକ୍ଟର ଡଃ ଏନ୍. ଏସ୍. ଦତ୍ତର ଭବିଷ୍ୟତ ଦେଖାଯିବ ।

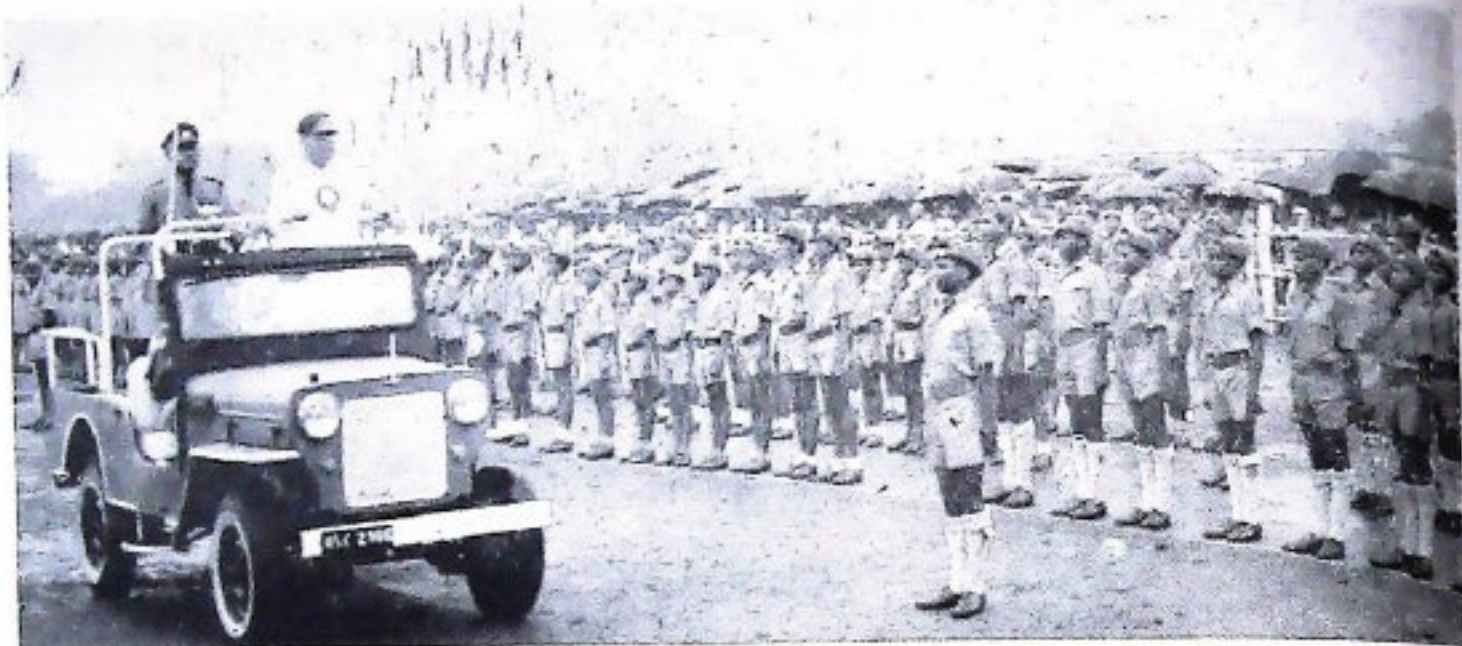

ମୁଖ୍ୟମନ୍ତ୍ରୀ ଶ୍ରୀ ନୀଳମଣି ରାଉତରାୟ ୧୯୭୮ ଅଗଷ୍ଟ ୧୫ ତାରିଖ ସ୍ଵାଧୀନତା ଦିବସ ଉତ୍ସବରେ ଭୁବନେଶ୍ଵରଠାରେ ରାଜ୍ୟ ସୁରୀୟ ପରେଡ଼୍ ପରିଦର୍ଶନ କରୁଛନ୍ତି ।



ପୂର୍ବ ଓ ପରିବହନ ମନ୍ତ୍ରୀ ଶ୍ରୀ ନରବର ପ୍ରଧାନ ୧୯୭୮ ଜୁନ ୮ ତାରିଖ ଦିନ ଭବାନୀପାଟଣା ଅନ୍ତର୍ଗତ ଅର୍ଜୁନାପୁରୀଠାରେ ଜନତା ଦୋକାନ ଉଦଘାଟନ କରି ରାଷ୍ଟ୍ରୀୟ ଦେଉଛନ୍ତି ।



ରାଜ୍ୟପାଳ ଶ୍ରୀ ଭଗବତ ଦୟାଲ ଶର୍ମା ଓଡ଼ିଶା ରାଜ୍ୟ ସମାଜ ମଙ୍ଗଳ ଉପଦେଷ୍ଟା ବୋର୍ଡ଼ ଦ୍ଵାରା ଆୟୋଜିତ ସମାଜ ମଙ୍ଗଳ କର୍ମୀ ସମିତିନୀରେ ଉଦ୍‌ବୋଧନ ଦେଉଛନ୍ତି । ଏହି ସମିତିନୀ ସୁବନ୍ଦେଶ୍ଵରସ୍ଵ ସୂତନା ଭବନଠାରେ ଅନୁଷ୍ଠିତ ହୋଇଥିଲା ।



ଗୋଷ୍ଠୀ ଭବନ ଓ ସମାଜ ମଙ୍ଗଳ ମଣ୍ଡଳ ଶ୍ରୀ ପ୍ରତାପ ଚନ୍ଦ୍ର ମହାନ୍ତି ୧୯୭୮ ଅପ୍ରେଲ ୨ ତାରିଖ ଦିନ ସୁବନ୍ଦେଶ୍ଵରସ୍ଵ ସୂତନା-ଭବନଠାରେ ସମାଜ ସେବାମାନଙ୍କ ସମିତିନୀରେ ଉଦ୍‌ବୋଧନ ଦେଉଛନ୍ତି ।



କୋଣାର୍କ ଟି. ଭି. ଦ୍ଵାରା ନିର୍ମିତ ଏକ ନୂଆ ଧରଣର ଟେଲିଭିଜନ ସେଟ୍ ଶିଳ୍ପ ମନ୍ତ୍ରୀ ଶ୍ରୀ ହରିହର ବଳ୍ଲଭପାତ୍ରଙ୍କୁ ଗତ ଅଗଷ୍ଟ ୧୫ ତାରିଖରେ ପ୍ରଦର୍ଶିତ ହୋଇଥିଲା । ଛବିରେ: ମନ୍ତ୍ରୀ ଏହାର କାର୍ଯ୍ୟକାରୀତା ଲକ୍ଷ୍ୟ କରୁଛନ୍ତି ।



ନଗର ଭଲଭଳ ଓ ଅବକାରୀ ମନ୍ତ୍ରୀ ବୃନ୍ଦର ଉପକେତନ ସାହୁ ଗତ ଅଗଷ୍ଟ ୧୫ ତାରିଖରେ ଗଞ୍ଜାମ ଜିଲ୍ଲା ମୋହନପଲି ଗ୍ରାମରେ ସେତକୂପରେ ବିଦ୍ୟୁତ୍ ସଞ୍ଚୋଗ କରିଥିଲେ । ୧୯୭୮-୭୯ ମଧ୍ୟରେ ଏହି ଜିଲ୍ଲାର ୩୪୮୦ ସେତକୂପକୁ ବିଦ୍ୟୁତ୍‌କରଣ କରିବା ପାଇଁ ଲକ୍ଷ୍ୟ ରଖାଯାଇଛି ।

ଆମ ଅଗ୍ରଗତିର

ଏକ ବର୍ଷ

ଶ୍ରୀ ବଳରାମ ମହାନ୍ତି



ଓଡ଼ିଶା ବର୍ଷ ସ୍ୱାଧୀନତା ଦିବସ ପାଳିତ ହେବାର ଦୁଇମାସ ପୂର୍ବରୁ ଓଡ଼ିଶାରେ ରାଜନୈତିକ ପରିବର୍ତ୍ତନ ଘଟି ଜନତା ସରକାର ପ୍ରତିଷ୍ଠିତ ହୋଇ ସାରିଥିଲା । ଏ ବର୍ଷ ସ୍ୱାଧୀନତା ଦିବସ ଦେନକୁ ଏ ସରକାରଙ୍କର ବର୍ଷ ପୂରି ଯାଇଛି । ଏ ବର୍ଷର ଗିରରେ ଜନତା ସରକାର କଣ କଲେ ତାହା ଜନସାଧାରଣ ଜାଣିବାକୁ ସୁଯୋଗ ସ୍ୱାଭାବିକ । ଜନତା ସରକାର ସେମାନଙ୍କର ନିର୍ବାଚନ ଇଚ୍ଛାକାରରେ ଗାସନ ଯେତୁରେ ତଥା ଅର୍ଥନୈତିକ କାର୍ଯ୍ୟକ୍ରମରେ କେତେକ ନିର୍ଦ୍ଦିଷ୍ଟ ପରିବର୍ତ୍ତନ ଆଣିବେ ଏବଂ ନୂତନ ଆର୍ଥିକ ନୀତି କାର୍ଯ୍ୟ କରିବେ ବୋଲି ପ୍ରତିଶ୍ରୁତି ଦେଇଥିଲେ । ସେଥିପାଇଁ ଯୋଜନା ତଥା କେନ୍ଦ୍ର ବଜେଟ ଜରିଆରେ ଏହି ସବୁ ପରିବର୍ତ୍ତନର ରୂପରେଖ ପ୍ରକାଶ ପାଇଥିଲା । କେନ୍ଦ୍ର ଜନତା ସରକାରଙ୍କ ନୀତି ଅନୁସରଣରେ ଓଡ଼ିଶା ସରକାର ଏହି ନୂତନ ପରିବର୍ତ୍ତନଗୁଡ଼ିକୁ କାର୍ଯ୍ୟକାରୀ କରୁଛନ୍ତି । ନୂତନ ପରିବର୍ତ୍ତନଗୁଡ଼ିକୁ କାର୍ଯ୍ୟକାରୀ କରିବା ନିମନ୍ତେ କିଛି ସମୟ ଉଦ୍ଦିଷ୍ଟ, ସେଥି ପାଇଁ ଗୋଟିଏ ବର୍ଷ ପର୍ଯ୍ୟନ୍ତ ସମୟ ନୁହେଁ । ମାତ୍ର ବର୍ଷକ ଗିରରେ ଜନତା ସରକାରଙ୍କ ଏହି ନୂତନ ଅର୍ଥନୈତିକ ଓ ରାଜସ୍ୱ-ମୁକ୍ତ କାର୍ଯ୍ୟକ୍ରମଗୁଡ଼ିକ କେତେଦୂର ଉପରେ ଶିଖି ଏବଂ ତାହା ଆଚରିକତା ସହ କାର୍ଯ୍ୟକାରୀ ହୋଇଛି ତି ନାହିଁ ତାହାହିଁ ଆଲୋଚ୍ୟ ବିଷୟ ।

ଜନତା ସରକାରଙ୍କ କେନ୍ଦ୍ରୀୟ ନୀତି ଅନୁଯାୟୀ ରାଜ୍ୟ ସରକାର ତାଙ୍କର ଅର୍ଥନୈତିକ କାର୍ଯ୍ୟକ୍ରମକୁ ସ୍ୱାଧୀନମୁଖ୍ୟ କରିବା ପାଇଁ ଉଦ୍ୟମ କରିଛନ୍ତି । ରାଜ୍ୟ ସରକାର ସମସ୍ତ ଆସିବା ପରେ ଯେଉଁ କାମକା

ବଜେଟ ଉପସ୍ଥାପିତ ଦେଲେ ସେଥିରେ ନୂତନ ସରକାରୀ ପରିବର୍ତ୍ତନ କାର୍ଯ୍ୟକ୍ରମ ପ୍ରକାଶ ପାଇ ପାରି ନ ଥିଲା, ସେଥିରେ ତାର ସୁଚନା ମାତ୍ର ଥିଲା । କାରଣ ଏହି ବଜେଟ ପୂର୍ବ ସରକାର ପ୍ରସ୍ତୁତ କରିଥିଲେ । ଜନତା ସରକାର ସେଥିରେ ବିଦେଶ ପରିବର୍ତ୍ତନ କରିବା ପାଇଁ ସୁବିଧା ପାଇ ନ ଥିଲେ । ଚଳିତ ବର୍ଷ ମାର୍ଚ୍ଚ ମାସରେ ଆରମ୍ଭ କରା ଯାଇଥିବା ବଜେଟକୁ ରାଜ୍ୟ ଜନତା ସରକାର ଆର୍ଥିକ ଓ ନୂତନ କାର୍ଯ୍ୟକ୍ରମ ସୁଚନା ମିଳିଲା । ନୂତନ ନୀତି ଅନୁଯାୟୀ ଏହି ବଜେଟରେ ରୁଷି ଓ ସ୍ୱାମୀଜନର ଅନ୍ୟାନ୍ୟ ଉଦ୍ଦେଶ୍ୟ ପାଇଁ ୪୩.୫୭ କୋଟି ଟଙ୍କା ଖର୍ଚ୍ଚ ବ୍ୟବସ୍ଥା ହୋଇଛି ଏବଂ ଏହା ରାଜ୍ୟର ଅର୍ଥନୈତିକ ବିକାଶ ବିକଳରେ ହେଉଥିବା ଖର୍ଚ୍ଚର ଶତକଡ଼ା ୩୬.୩୧ ଭାଗ ଏବଂ ଉଚ୍ଚସ୍ତରୀୟ ବାବଦରେ ଶତକଡ଼ା ୨୫.୫ ଭାଗ ପର୍ଯ୍ୟନ୍ତ ଖର୍ଚ୍ଚ ହେବ ବୋଲି ବ୍ୟବସ୍ଥା ହେଲା । ସେହିପରି ସାମାଜିକ ସେବାମୁକ୍ତ କାର୍ଯ୍ୟକ୍ରମରେ ମୋଟ ଖର୍ଚ୍ଚର ଶତକଡ଼ା ୫୭.୫୪ ଭାଗ ଶିକ୍ଷା ବିଭାଗ, ଶତକଡ଼ା ୨୭.୧୧ ଭାଗ ସ୍ୱାସ୍ଥ୍ୟ ବିଭାଗ ଖର୍ଚ୍ଚ ପାଇଁ ବଜେଟରେ ବ୍ୟବସ୍ଥା ହୋଇଛି ।

ରାଜ୍ୟ ଜନତା ସରକାର କେନ୍ଦ୍ରୀୟ ନୀତି ଅନୁଯାୟୀ ରୁଷି, ଶିକ୍ଷା, ଶିକ୍ଷା ପ୍ରଭୃତି କ୍ଷେତ୍ରରେ ଯେଉଁ ନୂତନ କାର୍ଯ୍ୟକ୍ରମ ଗ୍ରହଣ କରିଛନ୍ତି ସେ ବର୍ଷକ ଗିରରେ ତାର ପ୍ରାଥମିକ କାର୍ଯ୍ୟ କ୍ରମ ହୋଇଛି । ଆଗରୁ ବର୍ଷ ହିଁ ତାହା ନିର୍ଦ୍ଦିଷ୍ଟ ରୂପରେ ଧାରଣ କରିବା । ତେଣୁ ଏହି କାର୍ଯ୍ୟକ୍ରମ ମୁଲ୍ୟାୟନ ପାଇଁ ଏକ ମାସ ହୋଇ ନାହିଁ । ସଂପୂର୍ଣ୍ଣ ସରକାରଙ୍କ ଶୁଦ୍ଧ ନୀତି ତଥା ଆଗେତନା କାର୍ଯ୍ୟକ୍ରମ ଜନତା ସରକାର ନିଷ୍ପତ୍ତି ଭଳେ ଯେ ଏଣିକି

ସ୍ୱାମୀ ଶିକ୍ଷ ଓ ରୁଚାର ଶିକ୍ଷ ଉପରେ ଅଧିକ ଲୋଭ ଦିଆଯିବ ଏବଂ ସେ ବାବଦରେ ଅଧିକ ଖର୍ଚ୍ଚ ବ୍ୟବସ୍ଥା ହେବ । ଏହା କହି ଦେବା ଯେତେ ସହଜ, କରାଯାଏ ସେତେ ସହଜ ନୁହେଁ । ଏହି ନୀତି ଘୋଷଣା କରାଯିବା ପରେ କଥା ଉଠିଲା ଯେ ବଡ଼ ଶିକ୍ଷ ସହିତ କ୍ଷୁଦ୍ର ଶିକ୍ଷ ପ୍ରସାର କ୍ଷେତ୍ରରେ କିଭଳି ସମନ୍ୱୟ ରଖାଯିବ । ସେଥିରେ ନାନା ଆଶଙ୍କା ଓ ମତଭେଦ ପ୍ରକାଶ ପାଇଲା ଏବଂ ତାହା ଦୂର ହୋଇ ଏ ସମସ୍ତରେ ଏକ ନିର୍ଦ୍ଦିଷ୍ଟ ନୀତି ଘୋଷଣା କରାଗଲା । କେଉଁ କେଉଁ ଶିକ୍ଷାକୁ କ୍ଷୁଦ୍ର ଶିକ୍ଷ ବୋଲି ଧରାଯିବ ତାହା ନିର୍ଦ୍ଦିଷ୍ଟ କରି ଦିଆଗଲା । ଏହି ଅନୁସାରେ କେନ୍ଦ୍ରୀୟ ଆମଦାନୀ ଓ ରାଜ୍ୟ ନୀତି ତଥା ବିଭାଗ ନୀତି ଧାର୍ଯ୍ୟ ହେଲା । କେତେକ କ୍ଷେତ୍ରରେ କ୍ଷୁଦ୍ର ଶିକ୍ଷ ପ୍ରସାର ଉଦ୍ଦେଶ୍ୟରେ ଯତ୍ନପାତ୍ର ଆମଦାନୀ ଓ ପଣ୍ୟ ସେ ନା ପାଇଁ ଅନୁମତି ଦିଆଗଲା ଏବଂ ଏହି ଉଦ୍ଦେଶ୍ୟରେ ବିଭାଗ କୋହଳ କରି ଦିଆଗଲା । କେନ୍ଦ୍ର ସରକାର ଏତକ କରି ସାରିବା ପରେ ରାଜ୍ୟମାନଙ୍କରେ କ୍ଷୁଦ୍ର ଶିକ୍ଷ ପ୍ରସାର ପାଇଁ ସଂଗଠନ ଆରମ୍ଭ ହେଲା । ଏଥିପାଇଁ ପ୍ରତି ଜିଲ୍ଲାରେ ଗୋଟିଏ ଗୋଟିଏ ଶିକ୍ଷା ପ୍ରସାର କେନ୍ଦ୍ର ସ୍ଥାପିତ ହେଲା ଓ ତତ୍ତ୍ୱେ ତତ୍ତ୍ୱେ ଜିଲ୍ଲା ଶିକ୍ଷା ମେନେଜର ନିଯୁକ୍ତ କରାଗଲା । ସେମାନେ ବିଭିନ୍ନ ଜିଲ୍ଲାରେ ନୂତନ କ୍ଷୁଦ୍ର ଶିକ୍ଷା ଉଦ୍ଦେଶ୍ୟକାରୀ ମାନଙ୍କୁ ସାକ୍ଷାତ କରି ଉତ୍ସାହ ପ୍ରଦାନ କରିବାକୁ ଉଦ୍ୟମ କରୁଛନ୍ତି । ଏହାଛଡ଼ା ଏହି କ୍ଷୁଦ୍ର ଶିକ୍ଷା ସଂସ୍ଥାକୁ ଯେଉଁ ସବୁ ଜିନିଷ ଉପାଦାନ ହେବ ସେଗୁଡ଼ିକର ବିକ୍ରି ବ୍ୟବସ୍ଥା ସଂପର୍କରେ ସୁଚିତ ପଦକ୍ଷେପ ଗ୍ରହଣ କରାଯାଉଛି । ସେଥିପାଇଁ ରାଜ୍ୟ ସରକାର କ୍ଷୁଦ୍ର ଶିକ୍ଷା ଉଦ୍ଦେଶ୍ୟକାରୀ ଜିନିଷଗୁଡ଼ିକର ବିକ୍ରି ପାଇଁ ପରିବହନ ପ୍ରସ୍ତୁତ କରିଛନ୍ତି । ଏସବୁ କରିବା ପାଇଁ ଯେ ସର୍ବନିମ୍ନ ସମୟ ଆବଶ୍ୟକ ଏହା ସମସ୍ତେ ସ୍ୱୀକାର କରିବେ ।

ସେହିପରି ପ୍ରତିଷ୍ଠିତ ଶିକ୍ଷା ବ୍ୟବସ୍ଥାର ଆର୍ଥିକମୁଖ୍ୟ ମଧ୍ୟ କେନ୍ଦ୍ର ଜନତା ସରକାର ପରିବର୍ତ୍ତନ କରିଛନ୍ତି । ଜନତା ସରକାର ପ୍ରାଥମିକ ଶିକ୍ଷା ପ୍ରସାର ଓ ଶ୍ରୋତୃ ଶିକ୍ଷା ପ୍ରସାର ଉପରେ ଅଧିକ ଗୁରୁତ୍ୱ ଦେବା ପାଇଁ ନିଷ୍ପତ୍ତି କରିଛନ୍ତି । ଏହା ଏକ ନୀତିଗତ ପରିବର୍ତ୍ତନ । ମାଧ୍ୟମିକ ଶିକ୍ଷା ଓ ଉଚ୍ଚ ଶିକ୍ଷାକୁ ଅବହେଳା ନ କରି ଡିପାରି ଏହା ସମ୍ଭବରୂପେ ପରିଚାଳନା କରାଯିବ ସେଥିପାଇଁ ଉପାୟ ଚିନ୍ତା କରାଯାଉଛି । ଏତଦ୍ ବ୍ୟତୀତ ଶ୍ରୋତୃ ଶିକ୍ଷା ପ୍ରସାର ପାଇଁ କେନ୍ଦ୍ର ସରକାର ୧୯୫୬ରେ ୨୦୦ କୋଟି ଟଙ୍କା ଖର୍ଚ୍ଚକରିବାକୁ ସ୍ଥିର କରିଛନ୍ତି । ତେଣୁ ଏହି ଶିକ୍ଷା ପରିବର୍ତ୍ତନକୁ କାର୍ଯ୍ୟକାରୀ କରିବାପାଇଁ ବଡ଼ ଧରଣର ସଂଗଠନ ଓ ପ୍ରଶାସନିକ ବ୍ୟବସ୍ଥା ସରକାର ହେବ । ଏଥିପାଇଁ ସରକାରୀ ସ୍ତରରେ କେତେକ

କାର୍ଯ୍ୟ ହେବ ଏବଂ ସେଇସେବା ଅନୁଷ୍ଠାନ-ମାନଙ୍କ ସାହାଯ୍ୟରେ ଜିପରି କାର୍ଯ୍ୟ ହେବ ତାହା କରାଯାଇ ସମୟ ମିଳିବ । ପ୍ରଥମ ବର୍ଷଟି ଏହି ପ୍ରାଥମିକ କାର୍ଯ୍ୟାନୁଷ୍ଠାନରେ ଅତିବାହିତ ହୋଇଛି । ଆସନ୍ତା ବର୍ଷ କାର୍ଯ୍ୟ ଆରମ୍ଭ ହେଲେ ଯାଇ ଏହାର ଉପଯୁକ୍ତ ମୂଲ୍ୟାୟନ କରିବା ପାଇଁ ବେଳ ଆସିବ ।

କେନ୍ଦ୍ର ଜନତା ସରକାର ଗାଁ ଗହଳର ଲୋକଙ୍କ ନିଜତରେ ସ୍ୱାସ୍ଥ୍ୟ ବ୍ୟବସ୍ଥା ପହଞ୍ଚାଇବା ନିମନ୍ତେ ଏକ ନୂତନ ପରିକଳ୍ପନା କାର୍ଯ୍ୟକାରୀ କରୁଛନ୍ତି । ଓଡ଼ିଶାରେ ମାତ୍ର ୧୩ଟି ଅଞ୍ଚଳରେ ଏହି ପରିକଳ୍ପନା କାର୍ଯ୍ୟକାରୀ କରାଯାଇଛି । ପ୍ରଥମେ ଏହି ଯୋଜନାର ଉପଯୋଗିତା ଓ କାର୍ଯ୍ୟକାରୀତା ସମ୍ବନ୍ଧରେ ନିଜେ ବିଶିଷ୍ଟ ଡାକ୍ତରମାନେ ସର୍ବିକ୍ଷାଣ ଥିଲେ । ଅଳ୍ପ ଶିକ୍ଷିତ ଲୋକଙ୍କ ହାତରେ ଚିକିତ୍ସା ବ୍ୟବସ୍ଥା ଛାଡ଼ିଦେବା ଯଥାର୍ଥ ହେବ ନାହିଁ ବୋଲି ସେମାନେ ମତ ପ୍ରକାଶ କରିଥିଲେ । ତଥାପି ସେମାନଙ୍କ ସହିତ ବାରମ୍ବାର ଆଲୋଚନା ଓ ମତ ବିନିମୟ କରାଯିବା ପରେ ଏହା କାର୍ଯ୍ୟକାରୀ ହେଲା । ଆସନ୍ତା ବର୍ଷକୁ ଅଧିକ ଅଞ୍ଚଳରେ ଏହା କାର୍ଯ୍ୟକାରୀ ହେବ ଏବଂ ଏହାର ମୂଲ୍ୟାୟନ କରିବା ପାଇଁ ସମୟ ଆସିବ ।

ଏହା ସତ୍ତ୍ୱେ ରାଜ୍ୟ ସରକାର ସମାଜର ଦରିଦ୍ର ଓ ଦୁର୍ବଳ ଶ୍ରେଣୀର ଲୋକଙ୍କ ପାଇଁ କାର୍ଯ୍ୟକାରୀ ହେଉଥିବା କାର୍ଯ୍ୟକ୍ରମଗୁଡ଼ିକ ପ୍ରତି କୌଣସି ଅବହେଳା ପ୍ରଦର୍ଶନ କରି-ଛନ୍ତି ବୋଲି ଜଣିବା ଯଥାର୍ଥ ହେବ ନାହିଁ । ଭୂମିହୀନମାନଙ୍କ ମଧ୍ୟରେ ବଳକା ଜମି ବନ୍ଧନ କରିବା, ଘରଟିଏ ଯୋଗାଇ ଦେବା ଓ ସେମାନଙ୍କ ପାଇଁ ଶୁଣିଥିବା ଗୃହ ନିର୍ମାଣ କାର୍ଯ୍ୟକ୍ରମର ପ୍ରସାର ଘଟିଛି । ନାମମାତ୍ର ଓ କ୍ଷୁଦ୍ର ଗୁଣ୍ଡାକ ପାଇଁ ଯେଉଁ ପରିକଳ୍ପନା ଆଗରୁ ଶୁଣିଥିଲ ତାକୁ ଅଧିକ ବ୍ୟାପକ କରି ସମନ୍ୱିତ ଗ୍ରାମାଞ୍ଚଳ ଉନ୍ନୟନ କାର୍ଯ୍ୟକ୍ରମ ରୂପେ ତଳାଇବା ପାଇଁ ଜନତା ସରକାର ଶ୍ରିତ କରିଛନ୍ତି । ଏହାର ଚିକିତ୍ସିତ ପରିକଳ୍ପନା ରାଜ୍ୟ ସରକାର ପ୍ରସ୍ତୁତ କରୁଥିବା ଜଣାଯାଏ ।

ରାଜ୍ୟ ସରକାର କେନ୍ଦ୍ର ସରକାରଙ୍କ ନୀତି ଅନୁସରଣରେ କ୍ଷୁଦ୍ରଶିଳ୍ପ ପ୍ରସାର ପ୍ରତି ଅଧିକ ଗୁରୁତ୍ୱ ଓ ଅଗ୍ରାଧିକାର ଦେଇଥିଲେ ମଧ୍ୟ ବହୁତ ଶିଳ୍ପ ତଥା ମଧ୍ୟମ ଧରଣର ଶିଳ୍ପ ପ୍ରସାର ଦିଗରେ କୌଣସି ଅବହେଳା ପ୍ରଦର୍ଶନ କରି ନାହାନ୍ତି । ବହୁଦିନୁ କେନ୍ଦ୍ର ସରକାରଙ୍କ ବିଶ୍ୱାସୀନ ଥିବା କେତେ-ଗୁଡ଼ିଏ ଶିଳ୍ପ ଗତବର୍ଷ ଭିତରେ କାର୍ଯ୍ୟକାରୀ ହୋଇ ପାରିଥିବା ଓଡ଼ିଶାବାସୀଙ୍କ ପକ୍ଷରେ ସନ୍ତୋଷର କଥା । ପାରାଦୀପ ବନ୍ଦର ସମନ୍ୱିତ ଉନ୍ନୟନ ପରିକଳ୍ପନା ବହୁକାଳ ପରେ ନିର୍ଦ୍ଦିଷ୍ଟ ରୂପରେ ଧାରଣ କରିଛି । ପାରା-ଦୀପଠାରେ ଜାହାଜ ନିର୍ମାଣ କାରଖାନା

ଓ ଦ୍ୱିତୀୟ ପର୍ଯ୍ୟବର୍ତ୍ତ ନିର୍ମାଣ ଯୋଜନାକୁ ହିଁ ଏହାର ସ୍ତମ୍ଭ ମିଳେ । କୋରାପୁଟର ବିଭାଜ ଆନୁମିତ୍ୟମ ଖଣିର ବହୁଦିନୁ ସହାନ ମିଳିଥିଲେ ମଧ୍ୟ ଏହାର ନିର୍ଦ୍ଦିଷ୍ଟ ଉପଯୋଗ ପାଇଁ ଗତବର୍ଷ ଭିତରେ ହିଁ ନିର୍ଦ୍ଦିଷ୍ଟ ପଦକ୍ଷେପ ନିଆଗଲା ଓ ଏହାର ସମାବନା ଉପଯୋଗ ପ୍ରସ୍ତୁତ ହେଉଛି । ଶିଳ୍ପ ବିଶେଷଜ୍ଞମାନେ ମତ ପ୍ରକାଶ କରୁଛନ୍ତି, କୋରାପୁଟ ଆନୁ-ମିତ୍ୟମ ଓ ଆହୁପଦେଶର ଆନୁମିତ୍ୟମ ଉପଯୋଗ କରାଯାଇ ଶିଳ୍ପ ପ୍ରତିଷ୍ଠା କରାଗଲେ ଭାରତ ପୃଥିବୀର ସର୍ବାପେକ୍ଷା ବହୁତ ଆନୁମିତ୍ୟମ ଉତ୍ପାଦନ ଦେଖି ରୂପେ ସୁଖ୍ୟାଚି ଲଭ କରିବ । କେନ୍ଦ୍ର-ଝରରେ ସଞ୍ଜ ଲୁହା କାରଖାନା ଓ ମୟୂର-ଭଞ୍ଜରେ ଫେରୋ-ଭାନାଡ଼ିୟମ କାରଖାନା ନିର୍ମାଣର ସମାବନା ଅଧିକ ଉତ୍କଳ ହୋଇଛି । ବହୁ ଦିନରୁ ପରିକଳ୍ପିତ ଯଶପୁରା-ବା-ଖ-ପାଣି ରେଳଗାଢ଼ା ନିର୍ମାଣ ତଥା ରେଳ ଡ୍ରକା ମରାମତି କାରଖାନା ନିର୍ମାଣ କାର୍ଯ୍ୟ ଗତବର୍ଷ ମଧ୍ୟରେ ଆରମ୍ଭ ହେଲା । ଓଡ଼ିଶାରେ ଅନ୍ୟାନ୍ୟ ଯେଉଁ ସବୁ ରେଳଗାଢ଼ା ନିର୍ମାଣ ପାଇଁ ସର୍ବେ କାର୍ଯ୍ୟ ଆରମ୍ଭ ହୋଇଛି ତଥା ରେଳ ଡ୍ରକାକ ପାଇଁ ସୁବିଧା ଗତବର୍ଷ ଭିତରେ ଦିଆଯାଇଛି ସେଗୁଡ଼ିକ ସହାନୁଭୂତି ସଂପର୍କ କେନ୍ଦ୍ରସରକାର ଓ କେନ୍ଦ୍ର ରେଳଦ୍ୱାରା ମନା ଶ୍ରୀ ମଧୁ ଦଣ୍ଡବତେଙ୍କ ଯୋଗୁଁ ସମ୍ଭବ ହୋଇଛି ।

ସେହିପରି ଶିଳ୍ପା କ୍ଷେତ୍ରରେ ପ୍ରାଥମିକ ଶିଳ୍ପା ଓ ପ୍ରୋଡ଼ ଶିଳ୍ପା ଉପରେ ଅଧିକ ଗୁରୁତ୍ୱ ଦିଆଯାଇଥିଲେ ମଧ୍ୟ ମାଧ୍ୟମିକ ଶିଳ୍ପା ଓ ଉଚ୍ଚଶିଳ୍ପା ପ୍ରସାର ପାଇଁ ଜମାଖତ ଯେଉଁ ଦାବା ହେଉଛି ଓଡ଼ିଶା ସରକାର ତାହା ପୂରଣ କରିବା ଦିଗରେ ସାଧ୍ୟମତେ ଉଦ୍ୟମ କରୁଛନ୍ତି । ପ୍ରତିଷ୍ଠିତ କଲେକ-ମାନଙ୍କରେ ସ୍ଥାନ ସଂଖ୍ୟା ବୃଦ୍ଧି କରିବା ସଙ୍ଗେ ସଙ୍ଗେ ଏକାନ୍ତ ଆବଶ୍ୟକ ଥିବା ସ୍ଥାନମାନଙ୍କରେ ନୂତନ କଲେକ ସ୍ଥାପନ ପାଇଁ ମଧ୍ୟ ସରକାର ଅନୁମତି ଦେଇଛନ୍ତି । ଆଦିବାସୀ ବହୁତ ଅଞ୍ଚଳରେ ମାଧ୍ୟମିକ ସ୍କୁଲ ଓ କଲେଜ ସ୍ଥାପନ ପାଇଁ ଉଦ୍ୟମ ହେଉଛି । ଉଚ୍ଚଶିଳ୍ପା ବାବଦରେ ବିଶ୍ୱ-ବିଦ୍ୟାଳୟ ଗ୍ରାଫ୍ କମିଶନଙ୍କଠାରୁ ଓଡ଼ିଶାର ନ୍ୟାୟସଙ୍ଗତ ଦାବା ଉପସ୍ଥାପିତ କରି ଗ୍ରାଫ୍ ମଜୁର କରାଇବା ବ୍ୟବସ୍ଥା କରିଛନ୍ତି । ମାତ୍ର ଓଡ଼ିଶା ଭର୍ତ୍ତି ଅବହେଳିତ ରାଜ୍ୟରେ ଦୁର୍ଲ୍ଲଭ ଶିଳ୍ପା ପ୍ରସାର ପାଇଁ ଶିଳ୍ପାନୁଷ୍ଠାନ, କୋଠାବାଡ଼ି ନିର୍ମାଣ, ଆସବାବପତ୍ର ହସ, ଲଭଦେଲୀ ପ୍ରତିଷ୍ଠା ବା ଶିଳ୍ପକମାନଙ୍କ ନ୍ୟାୟ ସଙ୍ଗତ ଦାବା ପୂରଣ ପାଇଁ ଏତେ ଅର୍ଥ ଆବଶ୍ୟକ ଯେ ସମସ୍ତ ନ୍ୟାୟସଙ୍ଗତ ଦାବା ପୂରଣ ସରକାରଙ୍କ ପକ୍ଷରେ ସମ୍ଭବ ହୋଇ ପାରୁନାହିଁ । ଜନତା ସରକାରଙ୍କ ଶିଳ୍ପା ବିଭାଗର ଆଉ ଏକ ଉଲ୍ଲେଖଯୋଗ୍ୟ କାର୍ଯ୍ୟ ଓଡ଼ିଶାର ସାହିତ୍ୟ ଓ ସାଂସ୍କୃତିକ

ବିଭାଗ କ୍ଷେତ୍ରରେ ସ୍ୱାଭତଯୋଗ୍ୟ ପଦକ୍ଷେପ ବୋଲି ବିବେଚିତ ହେଉଛି । ଓଡ଼ିଶା ସରକାରଙ୍କ ଶିଳ୍ପା ବିଭାଗ ବଜେଟ୍ରେ ବର୍ଷ ଶେଷରେ କିଛି ଟଙ୍କା ବଜ୍ରା ହେଲେ ସେଇଥିରୁ କିଛି ବହି କିଣିବା ବାବଦରେ ବିନିଯୋଗ କରାଯାଏ । ମାତ୍ର ରାଜ୍ୟ ସରକାର ଚଳିତ ବର୍ଷ ବଜେଟ୍ରେ ପାଞ୍ଚଲକ୍ଷ ଟଙ୍କା କେବଳ ବହି କିଣିବା ବାବଦରେ ସ୍ୱତନ୍ତ୍ର ଭାବରେ ବ୍ୟବସ୍ଥା କରିଛନ୍ତି । ଏହା-ଛଡ଼ା ବଜେଟ୍ରେ ବଜ୍ରା ହୋଇଥିବା ଲକ୍ଷାର୍ଥକ ଟଙ୍କାର ବହି କିଣିଛନ୍ତି । ସାଂସ୍କୃତିକ ବ୍ୟାପାର ବିଭାଗ କରୁଥିବା ଗତବର୍ଷ ରାମନୋହନ ରାୟ ଫାଉଣ୍ଡେସନଙ୍କ ସହାୟତାରେ ଯେଉଁ ୨୦୦ ଗ୍ରାମ୍ୟ ପୁସ୍ତକ-ଗାରୁ ବହି ଯୋଗାଇ ଦିଆଯାଇଛି ସେ ବାବଦରେ ରାଜ୍ୟ ସରକାରଙ୍କୁ ପ୍ରାୟ ୩ ଲକ୍ଷ ଟଙ୍କା ଦେବାକୁ ପଡ଼ୁଛି । ପ୍ରତିବର୍ଷ ଶିଳ୍ପାବିଭାଗ ପାଞ୍ଚଲକ୍ଷ ଟଙ୍କାର ବହି କିଣି ନେବେ ବୋଲି ମଧ୍ୟ ନିଷ୍ପତ୍ତି କରିଛନ୍ତି । ଏହା ଓଡ଼ିଆ ଲେଖକ, ପ୍ରକାଶକ ଓ ପାଠକ-ମାନଙ୍କ ପକ୍ଷରେ ଉତ୍ସାହର କଥା ।

ରାଜ୍ୟ ସରକାର ବିଭିନ୍ନ ବାବଦରେ କେତେ ଟଙ୍କା ଖର୍ଚ୍ଚ କରିଛନ୍ତି ବା ବିଭିନ୍ନ କ୍ଷେତ୍ରରେ ତଦ୍ୱାରା କି କି କାମ ହୋଇଛି ତାହା ଯେତିକି ଗୁରୁତ୍ୱପୂର୍ଣ୍ଣ, ସରକାର ଯେଉଁସବୁ ସମସ୍ୟାର ସମ୍ମୁଖୀନ ହୋଇଛନ୍ତି ତାର କିପରି ସମାଧାନ କରିଛନ୍ତି ତାହା ସେହିପରି ଗୁରୁତ୍ୱ-ପୂର୍ଣ୍ଣ । ଜନତା ସରକାର ଶାସନ ଦାୟିତ୍ୱ ଗ୍ରହଣ କରିବା ପରଠାରୁ ଛାତ୍ର, ଶିକ୍ଷକ, କର୍ମଚାରୀ ଓ ଅନ୍ୟାନ୍ୟ ଶ୍ରମିକମାନଙ୍କର ସଂଗଠିତ ଆନ୍ଦୋଳନର ସମ୍ମୁଖୀନ ହୋଇ ଆସିଛନ୍ତି । ଜଗୁରିକାକୀନ ଅବସ୍ଥା ବେଳେ ମତ ପ୍ରକାଶର ସ୍ୱାଧୀନତା ବା ଆନ୍ଦୋଳନର ସୁବିଧା ନ ଥିବାରୁ ସେମାନେ ଏକ ସେମାନ-ଙ୍କର ଦାବା ସଂଗଠିତଭାବରେ ଉପ-ସ୍ଥାପିତ କରିବାର ସୁଯୋଗ ପାଇଲେ । ଏହି ସବୁ ଦାବା ପୂରଣ ପାଇଁ ଧର୍ମଶତ ଓ ଅନୁଷ୍ଠାନ ଆଦି ପଛରେ ଆଶ୍ରୟ ନିଆଯାଇଛି । ଲକ୍ଷ୍ୟ କରିବାର କଥା ଯେ ଗତବର୍ଷ ଭିତରେ ଏହି ସମସ୍ତ ଆନ୍ଦୋଳନ ଶାନ୍ତିପୂର୍ଣ୍ଣ ଭାବରେ ହୋଇଛି । ସେଥିପାଇଁ ସମାଜ ବିରୋଧୀ ଲୋକେ ଏହାର ସୁବିଧା ନେଇ ପାରି ନାହାନ୍ତି । ରାଜ୍ୟ ସରକାର ମଧ୍ୟ ଏହିଭଳି ଆନ୍ଦୋଳନ ବେଳେ ଦାବା ଯଥାର୍ଥ ହେଲେ ମଧ୍ୟ ସେଗୁଡ଼ିକ ପୂରଣ ଦିଗରେ କେତେଦୂର ସମର୍ଥ ହେବେ ତାହା ଜଣାଇ ବେଳ ସେଥିରେ ଦୃଢ଼ ରହିଛନ୍ତି । କୌଣସି ଅପ୍ରୀତିକର ସତ୍ତ୍ୱା ଯେପରି ନ ଘଟେ ସେଥିପ୍ରତି ସର୍ବଦା ସରକାର ସତର୍କ ରହିଥିବା ଲକ୍ଷ୍ୟ କରାଯାଇଛି । ଏହି ଦୃଢ଼ତା ହିଁ ସମସ୍ୟା ସମାଧାନ ଦିଗରେ ଅନେକ ପରିମାଣରେ ସାହାଯ୍ୟ କରିଛି । ଶେଷରେ ଓଡ଼ିଶାର ସର୍ବାଙ୍ଗୀନ ବିକାଶ ଓ ସମୃଦ୍ଧି ପାଇଁ ବର୍ତ୍ତମାନ ଯେଉଁ ବିଭାଜ ସମାବନା ଦେଖା ଦେଇଛି, ସେକାର ସମସ୍ୟା ସମାଧାନ ନିମନ୍ତେ ଦୃଢ଼-

ରିଗିଡ଼ ତଥା ଅନ୍ୟାନ୍ୟ କ୍ଷୁଦ୍ର ଶିଳ୍ପର ପ୍ରସାର ପାଇଁ ଯେଉଁ ଯେଉଁ ପରିଚଳନା କାର୍ଯ୍ୟକାରୀ ହେବାକୁ ଯାଇଛି, ପାରାଦୀପଠାରେ ତାହାଟିଆରି କାରଖାନା, ସାର କାରଖାନା, କୋରାପଟଠାରେ ଆନୁମିତ୍ତିୟମ କାରଖାନା,

ଓଧାଗର ମରାମତି କାରଖାନା ଆଦି ବିଭାଗ ଶିଳ୍ପ କାରଖାନା ନିର୍ମାଣ ପାଇଁ ଯେଉଁ ଆୟୋଜନ ଗୁଣିଛି, ଓଡ଼ିଶାର ନିରକ୍ଷର ଲୋକଙ୍କୁ ୧୦ବର୍ଷ ଭିତରେ ସାକ୍ଷର କରିବା ପାଇଁ ଯେଉଁ ପରିଚଳନା ରହିଛି, ସେଗୁଡ଼ିକ

କେବଳ ସରକାରଙ୍କ ଦେଖାରେ ସମ୍ଭବ ହେବ ନାହିଁ । ଓଡ଼ିଶାର ଯୁବକ ଯୁବତୀମାନେ ଏହାର ସୁଯୋଗ ନେଇ ନିଜକୁ ଭାଡ଼ି ଗଠନ କାର୍ଯ୍ୟକ୍ରମରେ ନିଯୋଗ କଲେ ଯାଇ ଏହା ସମ୍ଭବ ହେବ ।

୧୧୩ ବାପୁଜୀନଗର,
ଭୁବନେଶ୍ୱର



ସମବାୟ ବ୍ୟାଙ୍କର ସାଫଲ୍ୟ

ମୟୁଚ୍ଛେଦ ଜିଲ୍ଲାର କୃଷିଜୀବୀ ପରିବାରମାନଙ୍କ ମଧ୍ୟରୁ ଶତକଡ଼ା ଅଠାଅଧଠି ଭାଗ ପରିବାରକୁ ମୟୂରଭଞ୍ଜ କେନ୍ଦ୍ର ସମବାୟ ବ୍ୟାଙ୍କ ସହିତ ସଂପୃକ୍ତ ବିଗିନ ସଙ୍ଗଠନର ପରିସରଭୁକ୍ତ କରାଯାଇଛି । ବିଗତ କୁନ ୩୦ ରେ ଶେଷ ହୋଇଥିବା ସମବାୟ ବର୍ଷ ମଧ୍ୟରେ ପ୍ରାୟ ୨୧୯୫୪୬ କୃଷିଜୀବୀ ପରିବାର ଭିତରୁ ୧୪୯୧୧୪ଟି ପରିବାର ସମବାୟ ସମିତିଗୁଡ଼ିକର ସଦସ୍ୟ ରୁକ୍ତ ହୋଇଛନ୍ତି ।

ଅନ୍ୟତମ ୫୪ଟି ବଡ଼ ଧରଣର ବହୁମୁଖୀ କୃଷି ସମିତି ମାଧ୍ୟମରେ ଏହି ବ୍ୟାଙ୍କ ଦୁର୍ବଳ ଶ୍ରେଣୀର ଲୋକମାନଙ୍କୁ ବିଶେଷ କରି ଏହି ଜିଲ୍ଲାର ବାସ କରୁଥିବା ଆଦିବାସୀମାନଙ୍କୁ, ଉଣ ପ୍ରଦାନ କରି ଆସୁଛି ବୋଲି ବ୍ୟାଙ୍କ ସଭାପତି ଶ୍ରୀ କେ.ସି. ପତ୍ରୀ କହିଛନ୍ତି ।

ସମାଜରେ ଦୁର୍ବଳ ଶ୍ରେଣୀର ଲୋକମାନେ ଯେମିତି ଆର୍ଥିକ ଗୁଣିତା ପୂରଣ କରିପାରିବେ, ତିନିସା ବ୍ୟବସାୟ, ବିବାହ ଉତ୍ସବ ଓ ଅନ୍ୟାନ୍ୟ ବିଭିନ୍ନ ବ୍ୟୟ କରଣ କରିପାରିବେ ସେଥିପାଇଁ ବ୍ୟାଙ୍କ 'ଖାଉଟି ଗଣ' ବ୍ୟବସାୟ ପ୍ରଚଳନ କରି ବିଶେଷ ସାଫଲ୍ୟ ଲାଭ କରିଛି ।

କୃଷି କ୍ଷେତ୍ରରେ ଅର୍ଥଲଗାଣା ପ୍ରକଳର ଅଗ୍ରଗତି ସଂପର୍କରେ ଶ୍ରୀ ପତ୍ରୀ କହିଲେଯେ, ୧୯୯୮୫ ଜଣଙ୍କୁ ସୁନମିଆଦୀ ଶସ୍ୟ ଗଣ ଆକାରରେ ୪୬ ଲକ୍ଷ ଟଙ୍କା ଦିଆଯାଇଛି । ଆନୁସଙ୍ଗିକ କୃଷିର ବିକାଶ ନିମନ୍ତେ ବ୍ୟାଙ୍କ ମଧ୍ୟ ଗୁରୁତ୍ୱପୂର୍ଣ୍ଣ ଉନିକା ଗ୍ରହଣ କରିଛି । ୨୯୫ଟି ଛାଗଳ ପାଳନ କେନ୍ଦ୍ର, ୪୧ଟି ଶୁକର ପାଳନ କେନ୍ଦ୍ର ଓ ୨୫ଟି ଗୋଦୁଗ୍ଧ ଉତ୍ପାଦନ କେନ୍ଦ୍ର ସ୍ଥାପନ କରିବା ପାଇଁ କୃଷକମାନଙ୍କୁ ଯଥାକ୍ରମେ ଗୁଣିଲକ୍ଷ ଟଙ୍କା, ୩୯,୦୦୦ ଟଙ୍କା ଓ ୩୪,୦୦୦ ଟଙ୍କା ମଞ୍ଜୁର କରାଯାଇଛି । ସାଫଲ୍ୟ ଦୃଷ୍ଟିରୁ ଏହି ସମବାୟ ବ୍ୟାଙ୍କ ଓଡ଼ିଶାରେ ଦ୍ୱିତୀୟ ସ୍ଥାନ ଅଧିକାର କରିଛି ।

GROW

Cashew, Coffee, Sisal, Pine apple and other Plantation Crops

Earn More and Save Your Soil from Erosion

Government are giving Rs. 120·00 per hectare as subsidy for new Cashew plantation in private lands and Rs. 180·00 per hectare for maintenance. The willing growers are requested to contact the concerned Soil Conservation Officers.

For techniques and other details, quality, planting materials and produces like raw Cashewnut, Sisal Fiber and Rope and Raw Coffee beans, etc.

CONTACT

**DIRECTOR OF SOIL CONSERVATION
Orissa, Bhubaneswar**

ବୃତ୍ତୀୟାର ଘର

ଶ୍ରୀ ଚନ୍ଦ୍ରାନନ୍ଦ ମହାନ୍ତି



ଘର ପିଣ୍ଡାରେ ଦୁଇ ଆଞ୍ଚୁ ଉପରେ ମୁଣ୍ଡଟିକୁ ରଖି ଭାବୁଥିଲ ବୃତ୍ତୀୟା, କାଲି ରାତିଠାରୁ ଅବିଶ୍ରାନ୍ତ ବର୍ଷା ଲାଗି ରହିଛି । ଭାବୁବ ମାସର ବର୍ଷା, ଏବର୍ଷ ଅର୍ଥାତ୍ ଭାବୁର ଘର ଖଣ୍ଡକୁ ଛପର କରି ପାରିନି । ଯେ କୌଣସି ମତେ ବର୍ଷା ଦିନଟା ଗୁଲି ଯାଇଛି । ଏଣୁ କିଛିଟା ଆଶ୍ଚର୍ଯ୍ୟ ହୋଇଥିଲା ବୃତ୍ତୀୟା । କେତେ ବା ଆସ । ସେଥିରେ ପୁଣି ସାତ ପ୍ରାଣୀ କୁଟୁମ୍ବର ଭାର । ଗୁଲି ଝିଅ—ପଦ୍ମା, ସୁଲୋଚନା, ସରସ୍ୱତୀ, ପ୍ରେମବତୀ, ପୃଥ ଦଣ୍ଡସୀ ଓ ଶ୍ରୀ କନ୍ୟା । ଆଜିର ଯୁଗରେ ଏତେ ବଡ଼ ପରିବାରକୁ ଚଳାଇ ସମ୍ଭବ କରିବା ଭଳି ଲୋକଗାର ତା'ର ନାହିଁ । ଲୋକଗାରର ପଛା ବା କ'ଣ ? ବାଉଁଶର ବୃକ୍ଷି ପାଛିଆ ତିଆରି କରି ସେଥିରୁ ଯାହା ପାଇଥିଲା ସେକୌଣସି ପ୍ରକାରେ ଚଳି ଯାଇଥିଲା ତା'ର ସଂସାର । ଗୁଣ୍ଡବାସ ସମୟରେ ଦିନ ମୂଲ ଲାଗି ଯାହା ପାଏ ସେଥିରୁ କିଛିଟା ସମ୍ଭବ କରି ଦିଖଣ୍ଡ କଳା ନ କଲେ ବର୍ଷସାରା ଚଳିବା କଷ୍ଟକର । ଭାବିଥିଲା ଏବର୍ଷ ସେଥିରୁ କିଛିଟା ଟଙ୍କା ରଖି ଘରଟାକୁ ମରାମତି କରିବ । ଝାଟିମାଟିର ଘର ଏ ବର୍ଷାର ପ୍ରକୋପ ସମ୍ଭାଳିବ ତ ? ମଝିରେ ମଝିରେ ଟିକେ ଘରର ଗୁରିପଟେ ଆଖି ବୁଲାଇ ଆଣି ଦୀର୍ଘ ନିଶ୍ୱାସ ଛାଡ଼ୁଥିଲା ବୃତ୍ତୀୟା । ସେଦିନ ଥିଲା ସେପ୍ଟେମ୍ବର ମାସ ଏଗାର ତାରିଖ ୧୯୭୭ ମସିହା । ଯତ୍ନ କ୍ଷିତି ଲୋକନ ପରେ ସାରା ଦିନ କର୍ମକ୍ଷ୍ମାତ ହୋଇ ନଘୋଡ଼ ନିଦରେ ଶୋଇ ଯାଇଥିଲେ ସମସ୍ତେ । କେବଳ ବୃତ୍ତୀୟା ଆଖିରୁ ନିଦ ସେପରି ତିରଦିନ ପାଇଁ ଗୁଲି ଯାଇଛି ।

ହଠାତ୍ ରାତି ଦୁଇଟା ବେଳେ ଗାଁ ଭିତରେ ପାଣି ପଶିଲା । ଛୋଟ ଏଇ ଗାଁ କଳମ । ଏହାର ନିକଟ ଦେଇ ବହି ଯାଇଛି ବୋରିଆ ନାଳ । ଧନେଇ ନଦୀର ଘାଟ ଭାଙ୍ଗି ଯିବା ପକରେ ବୋରିଆ ନାଳରେ ଆସିଥିଲା ଭରାଳ କଳରାଣୀ । ସେଦିନ ବର୍ଷା ପ୍ରାୟ ୨୩୦୫ ମିଲିମିଟର ହୋଇଥିଲା ଏହି ଅଞ୍ଚଳରେ । ଘର ମରାମତି କରିବା ପାଇଁ ବୃତ୍ତୀୟାର କଳନା କଳନାରେ ହିଁ ରହିଗଲା । ଗାଁରେ ହଜଗୋଳ । ପରିବାର ସହ ଘର ଯାତ୍ରା ବୃତ୍ତୀୟା ଆଶ୍ଚର୍ଯ୍ୟ ଲୋଡ଼ିଲା ଅନ୍ୟଘର ପିଣ୍ଡାରେ । ବୋରିଆ ନାଳର ପାଣିରେ ତା'ର ଘର ମାଟିରେ ମିଶିଗଲା । କେବଳ ବୃତ୍ତୀୟାର ନୁହେଁ, କଳମ ଧାର ୮୫ ଜଣଙ୍କର ଘର କ୍ଷତିଗ୍ରସ୍ତ କଲା ଏହି ନାଳ ବର୍ଷ ।

ଉଚ୍ଚ ଅଞ୍ଚଳ ଚନ୍ଦ୍ରରଖି କରିବାରୁ ଜଣା ପଡ଼ିଲା ଏହି ୮୫ ଜଣଙ୍କ ମଧ୍ୟରୁ ୧୦ ଜଣଙ୍କର ଆର୍ଥିକ ଅବସ୍ଥା ଶୋଚନୀୟ । ବନ୍ୟା କ୍ଷତିଗ୍ରସ୍ତ ଲୋକଙ୍କୁ ଅଭିଆନ ନିମନ୍ତେ ଗୃହ ନିର୍ମାଣ ଯୋଜନାକୁ ଯାହା ଯାହା କରାଯିବ! ନିମନ୍ତେ ଆର୍ଥିକ ସହାୟତା ପ୍ରଦାନ ଏହି ବର୍ଷ ଜଣଙ୍କୁ ବଢ଼ା ଗଲା । ସେମାନଙ୍କ ମଧ୍ୟରେ ୭ ଜଣ ହରିଜନ ଓ ୩ ଜଣ ଅନ୍ୟ ସଂପ୍ରଦାୟର । ଏହି ହରିଜନ ମାନଙ୍କ ମଧ୍ୟରୁ ବୃତ୍ତୀୟା ଜଣେ ।

ଗଞ୍ଜାମ ଜିଲ୍ଲା ସୋଲସରା ବ୍ଲକ୍ ଉପରୋକ୍ତ ଯୋଜନାକୁ ଯାହା ଯାହା କୋଡ଼ିଏ ହଜାର ଟଙ୍କା ସରକାରଙ୍କ ତରଫରୁ ଦିଆ ଯାଇଥିଲା । କଳ ମ ଗାଁର ଏହି ବର୍ଷ ଜଣ ଗରିବ ଲୋକଙ୍କ ଘର ଏହି ଟଙ୍କାରେ ତିଆରି କରିବା ସ୍ଥିର କରାଗଲା । ସରକାରୀ ନିୟମାନୁଯାୟୀ ପ୍ରତ୍ୟେକ ଘର ତିଆରି ପାଇଁ ସରକାରୀ ସାହାଯ୍ୟ ବ୍ୟତୀତ ଲୋକେ ଶ୍ରମଦାନ କରିବା ପାଇଁ ଆଗଭର ହେଲେ । ଘରଗୁଡ଼ିକ ସାଧାରଣତଃ ଅନୁଧାନ ୨୫୦ ବର୍ଗ ଫୁଟରେ ତିଆରି ହୁଏ । ଏହାର ଚଉତରା ଉଚ୍ଚ ହୁଏ ଓ ଏଥିରେ ରହେ ଅର୍ଦ୍ଧ ନିରୋଧକ ଛାତ । କଳମ ଗାଁର ଅବସ୍ଥିତିକୁ ଲକ୍ଷ୍ୟ କରି ଏହି ସାଧାରଣ ନିୟମରେ କେତେକ ପରିବର୍ତ୍ତନ କରାଗଲା । ଚଉତରାଗୁଡ଼ିକୁ ମଞ୍ଜୁରୀ ଉଚ୍ଚତାଠାରୁ ଅଧିକ ଉଚ୍ଚ କରାଗଲା । କାଞ୍ଚଗୁଡ଼ିକ ଉଚ୍ଚତାରେ ତିଆରି ହେଲା ।

ଉପରେ ଅଗ୍ନି ନିରୋଧକ ଛାତ ପ୍ରତ୍ୟେକ ଘରେ ରହିବ ଓ ଗୋଟିଏ ବଡ଼ ବଖରା, ଆଗ ଓ ପଛରେ ପ୍ରଶସ୍ତ ପିଣ୍ଡା ଓ ପହ ପିଣ୍ଡାରେ ରୋଷେଇ କରିବା ପାଇଁ ଜାଗା । ପ୍ରତ୍ୟେକ ଘରର ଖର୍ଚ୍ଚ ଅଟକଳ କରାଗଲା ଟଙ୍କା, ୯୦୦୦ଟଙ୍କା । କିନ୍ତୁ ଶୁଭୋଚ୍ଚି ଲେଖାଏଁ ଘର ଏକାଠି ତିଆରି କରିବା ଫଳରେ ପ୍ରତ୍ୟେକର ତିଆରି ଖର୍ଚ୍ଚ ଟଙ୍କା ୪୨୦୦୦ ଟଙ୍କା ଖର୍ଚ୍ଚ ଥାଏ । ୯୨୦୦୦ଟଙ୍କା ସରକାରୀ ସାହାଯ୍ୟ ବ୍ୟତୀତ ବାକି ଟଙ୍କା ଶ୍ରମଦାନ ରୂପେ ଲୋକେ ଦେଲେ ।

ଆଜି ବୃଦ୍ଧିଆର ଆଉ ଘର ପାଇଁ ଚିନ୍ତା ନାହିଁ । ସେ ଆଜି ଖଣ୍ଡେ ପକ୍କା ଘରର ମାଲିକ । ଆଉ ନିଆଁ ପାଣିକି ତା'ର ଭର ନାହିଁ । ମୁହଁରେ ତା'ର ଅମ୍ବାନ ହସ ।

ଗଞ୍ଜାମ ଜିଲ୍ଲାରେ ବାସନ୍ତୀନ ଲୋକଙ୍କୁ ନିର୍ମୂଳ ଗୃହ ଯୋଗାଇ ଦେବା ପାଇଁ ୪ଲକ୍ଷ ୩୫ ହଜାର ୪୫୦ ଟଙ୍କା ମଞ୍ଜୁର କରାଯାଇଛି । ଏହି ଅର୍ଥ ବିନିଯୋଗ କରି ୬୨୩ଟି ଗୃହ ନିର୍ମୂଳ ହେବ । ଏଥିମଧ୍ୟରୁ ଗତ କୁଲାଇ ମାସ ଶେଷ ସୁଦ୍ଧା ୨ଲକ୍ଷ ୪୭ ହଜାର ୮୭୮ ଟଙ୍କା ଖର୍ଚ୍ଚ ହୋଇ ୩୦୯ଟି ଗୃହର ନିର୍ମାଣ କାର୍ଯ୍ୟ ଶେଷ ହୋଇ ସାରିଲାଣି । ଏହା ବ୍ୟତୀତ ପୋଲସରା ବ୍ଲକର କଳମ ଗ୍ରାମରେ ବନ୍ୟା ଦ୍ଵାରା କ୍ଷତିଗ୍ରସ୍ତ ହୋଇଥିବା ଦଶ ଜଣ ଦରିଦ୍ର ଲୋକଙ୍କର ଗୃହ ନିର୍ମାଣ ପାଇଁ ରାଜ୍ୟ ସରକାର ୨୦ ହଜାର ଟଙ୍କା ମଞ୍ଜୁର କରିଥିଲେ । ଏହି ଗୃହଗୁଡ଼ିକ ନିର୍ମୂଳ ହୋଇ ସାରିଛି । ଗତ କୁଲାଇ ୬ ତାରିଖ ଦିନ ମୁଖ୍ୟ ଶାସନ ସଚିବ ଶ୍ରୀ କେ. ରାମମୂର୍ତ୍ତି, ଦକ୍ଷିଣାଞ୍ଚଳ ରାଜସ୍ଵ କମିଶନର ଶ୍ରୀ ପ୍ରେମାନନ୍ଦ ତ୍ରିପାଠୀ, ଗଞ୍ଜାମ ଜିଲ୍ଲାପାଳ ଶ୍ରୀ ରାଜ ମୋହନ ଦାସ ଓ ବିଧାନ ସଭା ସଦସ୍ୟ ଶ୍ରୀ ରାମକୃଷ୍ଣ ପଟ୍ଟନାୟକ ପ୍ରମୁଖ କଳମ ପ୍ରାମରେ ନିର୍ମୂଳ ଏହି ଗୃହ ନିର୍ମାଣ ଯୋଜନା ପରିଦର୍ଶନ କରିଥିଲେ ।

ଡୁକ୍ ଉନ୍ମୟନ ଅଧିକାରୀ
ପୋଲସରା
ଗଞ୍ଜାମ

ସୈନ୍ୟ ବାହିନୀରେ ନିୟୁକ୍ତ ନିମନ୍ତେ ଶାରୀର ମାନର ସଂଶୋଧନ

ସୈନ୍ୟ ବାହିନୀରେ ନିୟୁକ୍ତ ବେଳେ ଓଡ଼ିଆ ଏବଂ ଆଦିବାସୀ ପ୍ରାର୍ଥୀମାନଙ୍କ ନିମନ୍ତେ ନିର୍ଦ୍ଧାରିତ ବୟସ ତଥା ଶାରୀରିକ ମାନରେ କେତେକ ସଂଶୋଧନ କରାଯାଇଛି ଏବଂ ଏହା ୧୯୭୮ ଅଗଷ୍ଟ ୧୫ ତାରିଖଠାରୁ କାର୍ଯ୍ୟକାରୀ ହୋଇଛି । ଓଡ଼ିଆ ପ୍ରାର୍ଥୀମାନଙ୍କର ଓଜନ ୫୧ କେ. କି., ଉଚ୍ଚତା ୧୬୬ ସେ.ମି., ଛାତି ୭୮ ସେ. ମି. ଓ ସଂପ୍ରସାରଣ ବେଳେ ୮୩ ସେ. ମି. ଏବଂ ଆଦିବାସୀ ପ୍ରାର୍ଥୀମାନଙ୍କ ନିମନ୍ତେ ଓଜନ ୪୮ କେ. କି., ଉଚ୍ଚତା ୧୬୦ ସେ. ମି., ଛାତି ୭୭ ସେ. ମି. ଓ ସଂପ୍ରସାରଣ ବେଳେ ୮୨ ସେ. ମି. ହୋଇଥିବା ଆବଶ୍ୟକ । ମାତ୍ରିକ ପାଶ୍ କରି ନ ଥିବା ପ୍ରାର୍ଥୀମାନଙ୍କର ବୟସ ୧୭ରୁ ୨୦ ଏବଂ ମାତ୍ରିକ ପାଶ୍ କରିଥିବା ପ୍ରାର୍ଥୀମାନଙ୍କର ବୟସ ୧୭ରୁ ୨୧ ବର୍ଷ ହୋଇଥିବ । ଚେତନ୍ୟାନ୍ ପର୍ଯ୍ୟାୟ ଚାକିରୀ ପାଇଁ ବୟସ ସୀମା ୧୭ରୁ ୨୫ ବର୍ଷ ରଖାଯାଇ ଓଜନ ଓ ଉଚ୍ଚତାରେ ଯଥାକ୍ରମେ ୨ କେ. କି. ଓ ୨ ସେ. ମି. କୋହଳ କରାଯାଇଛି । ସୈନ୍ୟ ବାହିନୀ କର୍ମଚାରୀ କିମ୍ବା ପୂର୍ବତନ କର୍ମଚାରୀଙ୍କର ଗୋଟିଏ ପୁତ୍ର ଯଦି ପିତାଙ୍କର ସର୍ଭିସ୍ ଡିସ୍‌ଗ୍ରାଉଣ୍ଡ ବୁକ୍ ଦାଖଲ କରନ୍ତି, ତେବେ ସଂପୂର୍ଣ୍ଣ ପ୍ରାର୍ଥୀଙ୍କର ଉଚ୍ଚତାରେ ୨ ସେ. ମି., ଓଜନରେ ୨ କେ. କି. ଓ ଛାତି ମାପରେ ୧ ସେ. ମି. କୋହଳ କରାଯିବ ।

ମାତୃକାନ୍ଦଣା କ୍ଷୁଦ୍ର ଜଳସେଚନ ଯୋଜନା



କେନ୍ଦୁଝର ନିମ୍ନ ମାଛକାନ୍ଦଣା ଯୋଡ଼ର ଇତିହାସ ବହୁ ପୁରୁଣା । ପ୍ରାୟ ୮୦ ବର୍ଷ ପୂର୍ବେ ଚତୁର୍ଦ୍ଦିଗୀନ ରାଜତା ଶାସନ ସମୟରେ ଉଚ୍ଚତ ପାତୀୟ ଜଳର ଅଭାବ ମେଢ଼ାଇବା ପାଇଁ ଏହି ଯୋଡ଼ରେ ବନ୍ଧନାମ ବେଠିରେ ଆରମ୍ଭ କରାଯାଇଥିବାରୁ ପରବର୍ତ୍ତୀ ସମୟରେ ତାହା ଚୂର୍ଯ୍ୟାମେଳିର ଅନ୍ୟତମ କାରଣ ହୋଇଥିଲା । କିନ୍ତୁ ଇତିହାସର ରଥଚକ ଗଢ଼ି ଚାଲିଛି । ଏଥିରୀତରେ ଦେଶରେ ଅନେକ ଜିଲ୍ଲା ପରିବର୍ତ୍ତନ ହେବା ସଙ୍ଗେ ସଙ୍ଗେ ପରିବର୍ତ୍ତନ ହୋଇଛି ମାଛକାନ୍ଦଣା ଯୋଡ଼ର ।



୧୭ ଉତ୍ତାରର ଏକ ଉପଶାୟ ଦୃଶ୍ୟ

ଇଏ ସେହି ମାଛକାନ୍ଦଣା ଯୋଡ଼ ଯାହାକି ଦର୍ଶକ ମନ ମୁଗ୍ଧକାରୀ ବଡ଼ ପାଖରୁ ଜଳପ୍ରପାତର ଆଧାର । ସେଠାରେ ଯେଉଁ କ୍ଷୁଦ୍ର ଜଳସେଚନ ଯୋଜନାକୁ କାର୍ଯ୍ୟକାରୀ କରାଯାଇଛି ତାହା କେନ୍ଦୁଝରଗଡ଼ଠାରୁ ୧୩ କିଲୋମିଟର ଦୂର ପାହାଡ଼ ପର୍ବତ ପରିପୂର୍ଣ୍ଣ ଗଞ୍ଜ ଶ୍ୟାମଳ ବନାନୀ ମଧ୍ୟରେ ଅବସ୍ଥିତ ଏବଂ ୬ ନମ୍ବର ଜାତୀୟ ରାଜପଥ ଠାରୁ ମାତ୍ର ୧ କିଲୋମିଟର ଦୂର । ସମ୍ପୂର୍ଣ୍ଣ ଚୂର୍ଯ୍ୟା ଗାଁଟିର ନାମ “ତଙ୍ଗାପାଟି” । ଆଦିବାସୀ ଗାଁଟିର ଏଭଳି ନାମକରଣ କିଏ, କାହିଁକି ଓ କେବେ କରିଥିଲା ତାହା ଜଣା ନାହିଁ ।

କେଉଁ ଅନାଦିକାଳରୁ ପାହାଡ଼ପର୍ବତ ଯେଉଁ ଚୂର୍ଯ୍ୟାପାଡ଼ ଦେଇ ଯେଉଁ ମାଛକାନ୍ଦଣା ଯୋଡ଼ ବହିଯାଇଥିଲା ତାହାଟି ଗତିପଥକୁ ରୋକି ଓଡ଼ିଶା ସରକାରଙ୍କ ପ୍ରାନ୍ତ ଉତ୍ତୀର୍ଣ୍ଣର ସଂସ୍ଥାର କୃଷକା ଇତିନିୟମାନେ ଏକ ଦ୍ରୁତମ ଜଳଉତ୍ସାଦ ସୃଷ୍ଟି କରିବାକୁ ସମର୍ଥ ହୋଇଛନ୍ତି । ଦୁଇଗୋଟି ପାହାଡ଼ ମଧ୍ୟରେ ସଂଯୋଗକାରୀ ସୁଦୃଢ଼ ପଥର ବନ୍ଧନିଏ ଚକି ଉଠିଛି

ଯାହାର ଲମ୍ବ ୩୨୦୦ ଫୁଟ ଓ ଚଉଡ଼ା ୫୬ ଫୁଟ । ଏହି ଜଳଭଣ୍ଡାରର ଜଳ ସଂରକ୍ଷଣ ପରମାଣ ୧୫୦ ନିୟୁତ ଘନଫୁଟ ଏବଂ ଏହି ଯୋଜନାର ଜଳ ୨୧୦ ଏକର ଆୟତନ ମାଡ଼ି ରହିବ । ତନ୍ମଧ୍ୟରୁ ୧୦୦ ନିୟୁତ ଘନଫୁଟ ଜଳ ପ୍ରାୟ ୧୦ଟି ଗ୍ରାମର ୨୪୦୦ ଏକରରେ ଖରିପ୍ ଗୁଣ ପାଇଁ ଓ ୧୦୦୦ ଏକରରେ ରବିଗୁଣ ପାଇଁ ଜଳ ଯୋଗାଇ ପାରିବ । ଏହି ଜଳ ପୂର୍ବ ନିର୍ମିତ ଆଡ଼ିବନ୍ଧ ଦେଇ ଗୁମ୍ଫା ଜମିକୁ ଯୋଗାଇ ଦିଆଯିବ । ପୂର୍ବ ନିର୍ମିତ ଆଡ଼ିବନ୍ଧର ନାଳ ଦ୍ଵାରା ରାଜସୁଆଁ, ବାଲିଆଡ଼ିହି, ବାଲିଆଡ଼ିତା, ଧୂରପଦା, ଜନାଦ୍ ନପୁର, ଗଜାବନ୍ଧ, ଚୋଟାସାହି, ଗୋପୀନାଥପୁରର ଗୁମ୍ଫାଜମି ଜଳସେଚିତ ହୋଇ ପାରିବ । ଉକ୍ତ ଜଳାଧାରରୁ ୪୫ ନିୟୁତ ଘନଫୁଟ ଜଳ କେନ୍ଦୁଝର ସହରକୁ ପାନୀୟ ଜଳ ଯୋଗାଇ ପାଇଁ ବ୍ୟବହୃତ ହୋଇ ପାରିବ । ଆଗାମୀ ୩୦ ବର୍ଷ ମଧ୍ୟରେ କେନ୍ଦୁଝର ସହରର ଜନସଂଖ୍ୟା ଯେତେ ବୃଦ୍ଧି ପାଇଲେ ମଧ୍ୟ ପାନୀୟ ଜଳର ଅଭାବ ପଡ଼ିବ ନାହିଁ । ଜଳଭଣ୍ଡାରରେ ୪୮ ଫୁଟ ଗଭୀରର ଜଳ ମହଲୁଦ କରି ରଖିବା ପାଇଁ ବ୍ୟବସ୍ଥା ହୋଇଅଛି ।

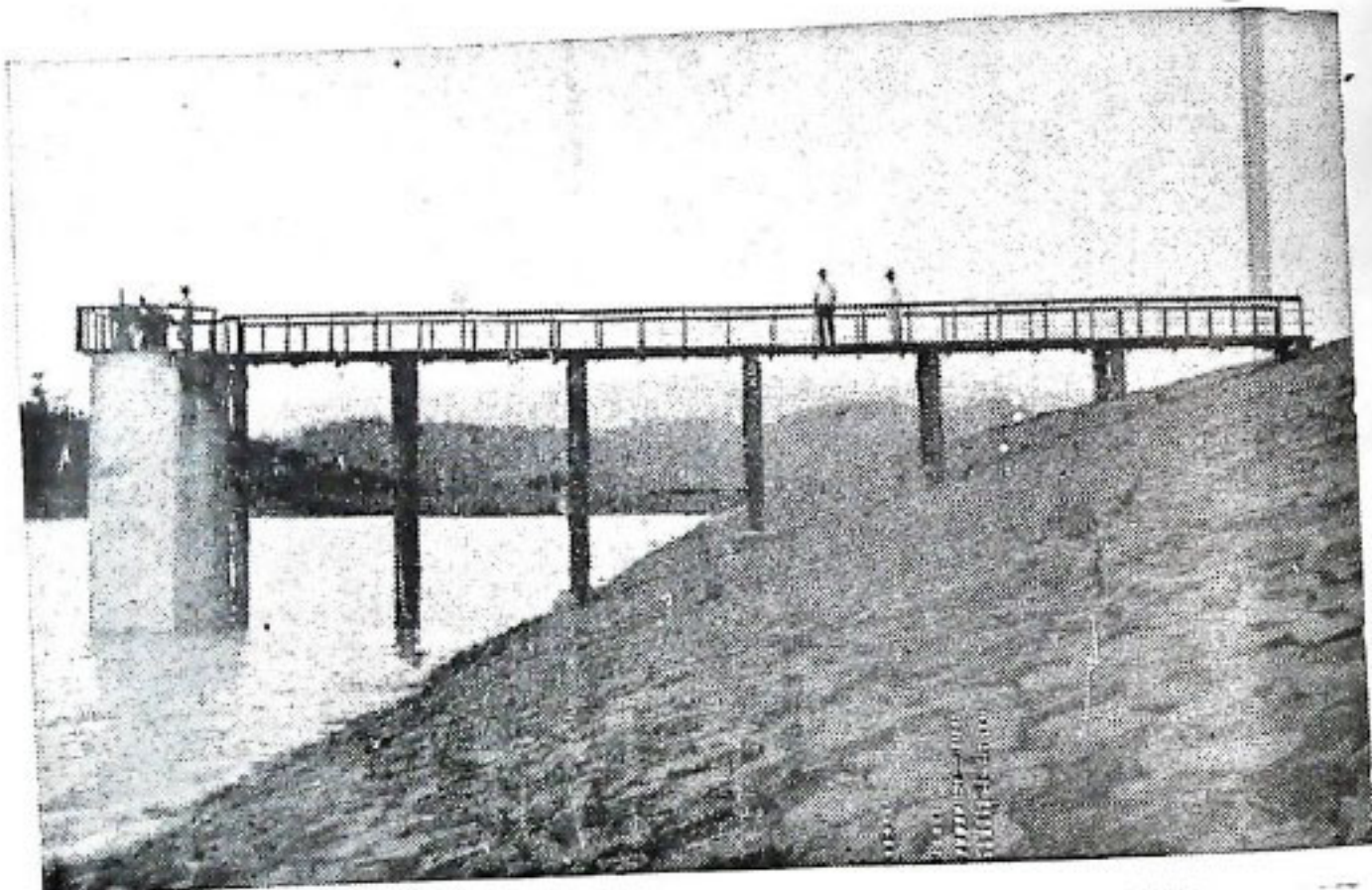

ଜଳ ଭଣ୍ଡାରର ଦକ୍ଷିଣ ପାର୍ଶ୍ଵରେ ଥିବା ମୁଖ୍ୟ ନିର୍ଦ୍ଦାନନ

ମାଛକାନ୍ଦଣା ଯେ କେବଳ ଆଦିବାସୀ ରୂପାମାନଙ୍କର ଆଧିକ ମାନବଶକ୍ତି ପରିସୃଷ୍ଟ କରିବ ତାହା ନୁହେଁ । ଏହା କବି ଓ ସୌନ୍ଦର୍ଯ୍ୟ ପିପାସୁ ପରିଭ୍ରମଣକାରୀଙ୍କର ହୃଦୟ ବିମୋହିତ କରିବାରେ ସକ୍ଷମ ଏବଂ ଓଡ଼ିଶାର ପର୍ଯ୍ୟଟନ ମାନଚିତ୍ରରେ ଏହା ଉଲ୍ଲେଖଯୋଗ୍ୟ ସ୍ଥାନ ଅର୍ପିକାର କରିବ ।

୧୯୭୮ ଅଗଷ୍ଟ ୬ ତାରିଖ ଦିନ ରାଜ୍ୟ ଗ୍ରାମ୍ୟ ଉନ୍ନୟନ ଓ ମହାବିଭାଗ ରାଷ୍ଟ୍ରମନ୍ତ୍ରୀ ଶ୍ରୀ ସହରାଇ ଓରାମ୍ ଏହାକୁ ଆନୁଷ୍ଠାନିକ ଭାବେ ଉଦ୍ଘାଟନ କରିଛନ୍ତି ଓ ଜଳଭଣ୍ଡାରରେ ମାଛ ଯାଆଁ କ ଛାଡ଼ି ଏକ ବିରାଟ ମାଛଗୁମ୍ଫା ଯୋଜନାର ଶୁଭାରମ୍ଭ କରିଛନ୍ତି । ଆଶା କରାଯାଏ ଅତିରେ ଏହା ଓଡ଼ିଶାର ବିକାଶ ପଥରେ ସାଧକତାର ନୂତନ ମାଇଲ ଶ୍ଵର ପ୍ରତିଷ୍ଠା କରିବ ।



ଓଡ଼ିଶାରେ ଆଦିବାସୀଙ୍କ ପାଇଁ ପଶୁପାଳନ ଯୋଜନା

ଅଧ୍ୟାପକ ଡକ୍ଟର ବିଭୂତ ଭୂଷଣ ରଥ



ଓଡ଼ିଶାର କେନ୍ଦ୍ରରେ ଜିଲ୍ଲାର ଉର୍ଦ୍ଧା ବା ଧାରାଳ, ମୟୂରଭଞ୍ଜର ଖରିଆ, ପୁରୀବାଣୀ ଓ କଳାହାଣ୍ଡିର କନ୍ଧ ଓ ଉଡ଼ା, ଗଜାମ ଓ ଓ କୋରାପୁଟ ଜିଲ୍ଲାର ଶବର, ପଡ଼ାଜୀର ପରଜା, ନବରଙ୍ଗପୁରର ଗଦବା, ମାଲକାନ-ଗିରିର କୋୟା ଏବଂ ଏହିପରି ବହୁ ଆଦି-ବାସୀ ଗୋଷ୍ଠୀ ବିଭିନ୍ନ ଜିଲ୍ଲାରେ ବିଭିନ୍ନ ଯୋଗ୍ୟ ଗଣିତ ଓ ପ୍ରଦେଶର ସମୁଦାୟ ଲୋକ ସଂଖ୍ୟାର ସେମାନେ ଶତକଡ଼ା ପ୍ରାୟ ୨୩ ରାଶି । ଏମାନଙ୍କ ସହିତ ଆଉ ଶତକଡ଼ା ୧୫ ରାଶି ହରିଜନ ମିଶ୍ରିରେ ଓଡ଼ିଶାର ଅନୁତ ଲୋକଙ୍କ ଅନୁପାତ ହେବ ଶତକଡ଼ା ପ୍ରାୟ ୩୮ ରାଶି ।

ଆଦିବାସୀମାନଙ୍କର ଗଣକଳ୍ପ, ଚଳଣି ମୋଗଲବଦୀ ଅଞ୍ଚଳର ଲୋକଙ୍କଠାରୁ ଭିନ୍ନ ଓ ସ୍ୱତନ୍ତ୍ର । ତେବେ ସେମାନେ ପଶୁପକ୍ଷୀ ପାଚନ କରନ୍ତି ଓ ସ୍ୱତନ୍ତ୍ର ପୂଜା ପାର୍ବଣ ଚିଥିରେ ବର୍ତ୍ତି ଲୋକ୍ୟ ଆଦି ବିଧି । ସେମାନେ ବୃକ୍ଷ ଅପେକ୍ଷା ଗୁଣ୍ଡକାଣ୍ଡ ପାଇଁ ଗାଈ ରଖନ୍ତି ଓ ମାଂସ ପାଇଁ ଛେନି, ମେଣ୍ଟା, ଘୁଗୁରୀ ତଥା ବୁଡ଼ା ଆଦି ପାଚନ କରନ୍ତି । ଆଦିବାସୀ ଅଞ୍ଚଳର ଗୋକୁଗାଈମାନେ ବହୁତ କମ୍ ବା ମୋଟେ ଦୁଧ ନ ଦେଇଥିବାରୁ ଓଡ଼ିଶାର ହାରାହାରି ଗାଈକର ଦୁଧ ଉତ୍ପାଦନ ପରିମାଣ ଦୈନିକ ମାତ୍ର ୧୮୨ ଗ୍ରାମ୍ । ହରିଆନା ରାଜ୍ୟରେ ଏହି ପରିମାଣ ୨୩୭୩ ଗ୍ରାମ୍ । ସେହିପରି ଓଡ଼ିଶାରେ ହାରାହାରି ଦୈନିକ ଦୁଗ୍ଧପାନ ପରିମାଣ ମାତ୍ର ୬୫ ଗ୍ରାମ୍ ହୋଇଥିଲେ ବେଳେ ହରିଆନାରେ ଏହା ୩୬୫ ଗ୍ରାମ୍ । ଅମର ଆଦିବାସୀ ଅଧିକାଂଶ ଅଞ୍ଚଳରେ ଦୁଧ, ମାଛମାଂସ ଓ ଅଣ୍ଡାର ଘୋର ପରାବ ଥିବାରୁ ପ୍ରୋଟିନ ବା ପୁଷ୍ଟିକାର ପରାବଚନିତ ରୋଗ ଓ ରୋଗ ନିରୋଧକା ଶକ୍ତି ପରାବଚ୍ଚ ଯତ୍ ଆଦି ନାନା ସାଂଘାଟିକ ରୋଗମାନ ବେଶାଯାଏ । ଏହା ଫଳରେ କେତେକ ଆଦିବାସୀ ଗୋଷ୍ଠୀ ଜନଶ୍ଯକ୍ଷୟପ୍ରାପ୍ତ ହୋଇ ଯାଇଛନ୍ତି । ବର୍ତ୍ତମାନ ଓଡ଼ିଶାରେ ପ୍ରାୟ ଏକ କୋଟି ସତର ଲକ୍ଷ ଗୋରୁ, ପ୍ରାୟ ୧୪ ଲକ୍ଷ ମରିଷ୍ଠ, ୧୪ ଲକ୍ଷ

ମେଣ୍ଟା, ୨୯ ଲକ୍ଷ ଛେନି ଓ ପ୍ରାୟ ୮୪ ଲକ୍ଷ ବୁଡ଼ା ଅଛନ୍ତି । ଏମାନଙ୍କ ମଧ୍ୟରୁ ଶତକଡ଼ା ୫୪ ରୁ ଅଧିକ ଆଦିବାସୀ ଅଧିକାଂଶ କେନ୍ଦ୍ରରେ, ମୟୂରଭଞ୍ଜ ସୁନ୍ଦରଗଡ଼, ପୁରୀବାଣୀ, ସମଲପୁର, କଳାହାଣ୍ଡି, ବନଜାର ଓ କୋରାପୁଟ ଆଦି ଜିଲ୍ଲାମାନଙ୍କରେ ଅଛନ୍ତି । ଏସବୁ ଅଞ୍ଚଳରେ ପଶୁ-ପକ୍ଷୀମାନଙ୍କର ଉନ୍ନତି ପାଇଁ ସ୍ୱତନ୍ତ୍ର କାର୍ଯ୍ୟ-କ୍ରମମାନ ହାତକୁ ନିଆଯାଇଛି । ଏହା ଫଳରେ ଲୋକମାନଙ୍କୁ ରୋଗଗାରର ପକ୍ଷା ମିଳିବ ଓ ପୁଷ୍ଟିକର ଖାଦ୍ୟ ଯୋଗୁଁ ସ୍ୱାସ୍ଥ୍ୟର ଉନ୍ନତି ସାଧିବ ବୋଲି ଆଶା କରାଯାଏ ।

ଗୋପାଳନ

ଓଡ଼ିଶାରେ ଗୋପାଳନ ପାଇଁ ବହୁ ଯୋଜନା କାର୍ଯ୍ୟକାରୀ ହେଉଛି । ସେଥିରୁ କେତେକ ଆଦିବାସୀ ଅଧିକାଂଶ ଅଞ୍ଚଳରେ ମଧ୍ୟ ଚାଲିଛି । ତା'ଛଡ଼ା ଆଦିବାସୀ ଅଞ୍ଚଳ ପାଇଁ କେତୋଟି ସ୍ୱତନ୍ତ୍ର ଯୋଜନା ମଧ୍ୟ କାର୍ଯ୍ୟ କରୁଛି ।

ସରକାରୀ ଗୋ-ଉତ୍ପାଦନ ଯୋଜନା

ଗୋପାଳନ ପାଇଁ ସରକାରୀ ଗୋ-ଉତ୍ପାଦନ ଯୋଜନା ବର୍ତ୍ତମାନ ସବୁଠାରୁ ବଡ଼ ପ୍ରକଳ୍ପ । ଓଡ଼ିଶାରେ ଯେଉଁ ଗୁରୋଟି ଯୋଜନା ଚାଲିଛି, ସେଥିରୁ ଉତ୍ପାଦନ ଓ ସମରପୁରଠାରେ ଦୁଇଟି ଯୋଜନା କାର୍ଯ୍ୟକାରୀ ହେଉଛି । ପରୁଷ ହଜାର ପ୍ରଜନନଶୀଳ ଗାଈକୁ ନେଇ ଏ ପ୍ରତ୍ୟେକ ଯୋଜନାରେ ପ୍ରଜନନ, ଉତ୍ପାଦନ ଦାନା ଓ ବରାଉ ବ୍ୟବସ୍ଥା, ରୋଗ ପ୍ରତିଷେଧ ଓ ଚିକିତ୍ସା, ଦୁଧର ବିକ୍ରିତା ଆଦି ଗୋ-ପାଳନର ସମସ୍ତ ବିଭାଗ ଅଭିଷ୍ଟ କର୍ମରୂପକ ଦ୍ୱାରା କାର୍ଯ୍ୟକାରୀ ହେଉଛି । ଜୟପୁର ଓ ସମରପୁର ଅଞ୍ଚଳର ଆଦିବାସୀମାନେ ଏ ଯୋଜନାରୁ ଫାଇଦା ଉଠାଇଛନ୍ତି ।

କୃତ୍ରିମ ପ୍ରଜନନ ତଥା ଗ୍ରାମକେନ୍ଦ୍ର ଯୋଜନାରେ ମଧ୍ୟ ବହୁତ ଆଦିବାସୀ ଅଞ୍ଚଳ ଅନ୍ତର୍ଭୁକ୍ତ । ସ୍ଥାନୀୟ ଗୋକୁଗାଈମାନଙ୍କ

ଠାରୁ ଲକ୍ଷ ଲକ୍ଷ ଡାକିର ଷ୍ଟକ ଦ୍ୱାରା ଜାତିଆ ବାହୁରୀ ବନ୍ଧୁ କରାଇବା ଏହି ଯୋଜନା-ମାନଙ୍କର ଉଦ୍ଦେଶ୍ୟ । ଓଡ଼ିଶାର ବିଭିନ୍ନ ଜିଲ୍ଲାରେ ବର୍ତ୍ତମାନ ୨୫ ଗୋଟି ଗ୍ରାମ କେନ୍ଦ୍ର ବା ବିଭିନ୍ନ ଓ ପ୍ରାୟ ୫୨୫ ଟି କୃତ୍ରିମ ପ୍ରଜନନ କେନ୍ଦ୍ର କାର୍ଯ୍ୟ କରୁଛି । ସେ ଅଞ୍ଚଳରେ ଆଦି-ବାସୀ ଲୋକମାନେ ଏ ଯୋଜନାମାନଙ୍କରୁ ଉପକାର ପାଇ ପାରୁଛନ୍ତି ।

କୋରାପୁଟ, ରାୟଗଡ଼ା, କଳାହାଣ୍ଡି ଓ ଗଜାମ ପଶୁପାଳନ ଜିଲ୍ଲାମାନଙ୍କରେ ପାର୍ବ-ତୀୟ ଗୋ-ଉତ୍ପାଦନ ବା "ହିଲ୍‌କାଟର ଡେଭଲପମେଣ୍ଟ" ଯୋଜନା କାର୍ଯ୍ୟକାରୀ ହେଉଛି । ଏ ଯୋଜନାର ମୋଟ ୨୦ଟି କେନ୍ଦ୍ର କୋରାପୁଟ ଓ ନବରଙ୍ଗପୁର ସ୍ୱତନ୍ତ୍ର ଭିତ୍ତିରେ କେବଳ ୧୨ ଟି କେନ୍ଦ୍ର ସ୍ଥାପିତ ହୋଇଛି । ଆଦିବାସୀମାନେ ଏ ଅଞ୍ଚଳରେ ହଜାର ହଜାର ଜାତିଆ ବାହୁରୀ କର୍ମୁ ନେଇ ।

କଳାହାଣ୍ଡି ଓ ପୁରୀବାଣୀ ଜିଲ୍ଲାର ଡି. ପି. ଏ. ପି. ବା ମରୁଡ଼ିଗ୍ରାମ ଅଞ୍ଚଳରେ ଏକ ସ୍ୱତନ୍ତ୍ର କର୍ମୀ ଗୋରୁ ପ୍ରଜନନ କାର୍ଯ୍ୟକ୍ରମ କାର୍ଯ୍ୟକାରୀ ହେଉଛି । ପୁରୀବାଣୀ ଜିଲ୍ଲାରେ ୩୯ଟି କେନ୍ଦ୍ରରେ କୃତ୍ରିମ ପ୍ରଜନନ ଓ ୨୬ଟି କେନ୍ଦ୍ରରେ ଷ୍ଟକ ଦ୍ୱାରା ପ୍ରଜନନ କାର୍ଯ୍ୟ କରାଯାଉଛି । ସେହିପରି କଳାହାଣ୍ଡିରେ ୪୨ଟି କୃତ୍ରିମ ପ୍ରଜନନ ଓ ୧୯ଟି ସ୍ୱାଭୂତିକ ପ୍ରଜନନ କେନ୍ଦ୍ର ସ୍ଥାପିତ ହୋଇଛି । ଏହି ଜିଲ୍ଲାମାନଙ୍କରେ ଗୋ-ଉତ୍ପାଦନ ପାଇଁ ଉଚିତ ଯୋଜନା ଗ୍ରହଣ ପାଇଁ ଉପଯୋଗୀ ପ୍ରତ୍ୟେକରେ ଦୁଇ ହଜାର ଗାଈ ବିଶିଷ୍ଟ ୨୦ ଟି କେନ୍ଦ୍ରରେ ବିଦେଶରୁ ଆମଦାନୀ ହୋଇଥିବା ଷ୍ଟକ ଶୁକ୍ତ ଦ୍ୱାରା ସ୍ଥାନୀୟ ଗାଈକୁ ଗର୍ଭବତୀ କରାଇ ଜାତିଆ ବାହୁରୀ ଉତ୍ପାଦିତ । ଏପରି ଗାଈ ଗର୍ଭ-ବତୀ ହେବାକୁ ଦେଖିତ ତକା ନିଆଯାଉଛି ଓ ଗର୍ଭର ଶେଷ ଚିହ୍ନି ମାସରେ ଗାଈକୁ ସୁଷ୍ମ ଦାନା ଦିଆଯାଉଛି । ତା'ଛଡ଼ା ପ୍ରତ୍ୟେକ ମାଈ ବାହୁରୀକୁ ଦୁଇ ମାସ ବୟସରୁ ୨୬ ମାସ ପାଇଁ ସୁଷ୍ମ ଦାନା ମଧ୍ୟ ଦିଆଯାଉଛି ।

ଦୁଗ୍ଧ ବନ୍ୟା ପ୍ରକଳ୍ପ

ଏବେ ୨୨୬ ଲକ୍ଷ ଟକା ଖର୍ଚ୍ଚ ହୋଇ କଟକ, ଡେକାନା ଓ ଆଦିବାସୀ ଅଧିକାଂଶ କେନ୍ଦ୍ରରେ ଜିଲ୍ଲାରେ ମୋଟ ୨୮ ଟି କେନ୍ଦ୍ରରେ ଦୁଗ୍ଧ ବନ୍ୟା ବା ଅପରେସନ୍ ଫୁଡ଼ ଯୋଜନା କାର୍ଯ୍ୟକାରୀ ହେଉଛି । ଏ ଯୋଜନା ଅନୁ-ଯାୟୀ ଲକ୍ଷ ଲକ୍ଷ ଜାତିଆ ଗାଈ ପାଚନ କରିବା ଓ ଉତ୍ପାଦନ ଦୁଧକୁ ସମବାୟ ମାଧ୍ୟମରେ ବିକ୍ରିକରା କରିବା ଅନ୍ତର୍ଭୁକ୍ତ ।

କଳାହାଣ୍ଡି, ରାୟଗଡ଼ା ଓ ଗୁଣ୍ଡପୁର ଅଞ୍ଚଳରେ ମରିଷ୍ଠମାନଙ୍କୁ ଜନୋତ୍ତର କରିବା ପାଇଁ ଗୋଟିଏ ମରିଷ୍ଠ ଯୋଜନା କାର୍ଯ୍ୟକାରୀ ହେଉଛି । ଏଥିପାଇଁ ଗୁଣ୍ଡପୁରର ଆଦିବାସୀ ଉତ୍ପାଦନ ଯୋଜନାରୁ ଅର୍ଥ ଖତାର ମରିଷ୍ଠ-ମାନଙ୍କ ପାଇଁ ଗୋଟିଏ ଶୁକ୍ତ ସଂଗ୍ରହ କେନ୍ଦ୍ର

ଅବସ୍ଥାପିତ ହୋଇଛି । ପ୍ରତ୍ୟେକ ଏକ ହଜାର ମର୍ତ୍ତ୍ୟ ବିଶିଷ୍ଟ ୨୭ ଟି କେନ୍ଦ୍ରରେ ଏ ମର୍ତ୍ତ୍ୟ ଉଦ୍ଧାର କାର୍ଯ୍ୟକ୍ରମ ଚାଲିଛି । ଏଥିରେ ବିଭା ଓ ହରିଆନା ଅଞ୍ଚଳରେ ମୃତ୍ୟୁ ତାତୀୟ ପୋଡ଼ମାନଙ୍କୁ ବ୍ୟବହାର କରାଯାଇଛି ।

ଏବେ ଅଳ୍ପ କେତେ ଦିନ ହେବ କଟକ, ପୁରୀ, କେନ୍ଦ୍ରାପଡ଼ା, ସମ୍ବଲପୁର, କେନ୍ଦୁଝର ଓ କୋରାପୁଟ ଜିଲ୍ଲାମାନଙ୍କରେ ସ୍ୱତନ୍ତ୍ର ପଶୁ ଉଦ୍ଧାର କାର୍ଯ୍ୟକ୍ରମ କାର୍ଯ୍ୟକାରୀ ହେଉଛି ।

ଏଥିରେ ଲୋଚଗୁଣ୍ଡା, ନାମକୁମାରୀ ଗୁଣ୍ଡା ଓ କୃଷି ଶ୍ରମିକମାନେ କେବଳ ଉପକୃତ ହେଉଛନ୍ତି । ଆଦିବାସୀମାନେ ସମସ୍ତେ ପ୍ରାୟ ଏହି ଗୋଷାର ଅନ୍ତର୍ଭୁକ୍ତ ଓ ଯୋଜନା ଦ୍ୱାରା ସେମାନେ ବେଶ୍ ଛଇଚାନ୍ ହେଉଛନ୍ତି । ଏ ଯୋଜନାରେ ଏ ପ୍ରକାରର ଉଦ୍ଧାରମାନଙ୍କୁ ବାହୁରୀ, କୁକୁଡ଼ା ଓ ଗୁଣ୍ଡୁରୀ ପାନନ ପାଇଁ ସମସ୍ତ ସୁବିଧା ଦିଆଯାଇଛି ଓ ଏଥିରେ ସର୍ବସିଡ଼ି ବା ସରକାରୀ ସାହାଯ୍ୟ ନିମ୍ନ ପ୍ରକାର ।

ଶସ୍ୟାକ ପ୍ରକାର	ବାହୁରୀ ପାଳନ	କୁକୁଡ଼ା ଗୁଣ୍ଡ	ଗୁଣ୍ଡୁରୀ ପାଳନ
କ୍ଷୁଦ୍ରଗୁଣ୍ଡା	୫୦%	୨୫%	୨୫% (ଆଦିବାସୀ ୫୦%)
ନାମକୁମାରୀ ଗୁଣ୍ଡା	୫୦%	୩୩ ୧/୩%	୩୩ ୧/୩%
କୃଷି ଶ୍ରମିକ	୬୬ ୨/୩%	୩୩ ୧/୩%	୩୩ ୧/୩%

କୁକୁଡ଼ା ଓ ଗୁଣ୍ଡୁରୀ ପାଳନ

ଏହି ଯୋଜନା ଅନୁଯାୟୀ ସମ୍ବଲପୁର ଜିଲ୍ଲାରେ ଏକଶହ କୁକୁଡ଼ା ପାର୍ମ ଓ କେନ୍ଦୁଝର ଓ କୋରାପୁଟ ଜିଲ୍ଲା ପ୍ରତ୍ୟେକରେ ୫୦ ଟି କର୍ମି ଗୁଣ୍ଡୁରୀ ପାର୍ମ ପ୍ରତିଷ୍ଠା କରିବାକୁ ଲକ୍ଷ୍ୟ ଥିବା ଛଳେ ଲୋକେ ଶହ ଶହ ସଂଖ୍ୟାରେ ପାର୍ମମାନ ବସୁଛନ୍ତି । ଏଥିରେ ବହୁ ସଂଖ୍ୟାରେ ଆଦିବାସୀ ଲୋକେ ଅଛନ୍ତି ।

ଓଡ଼ିଶାର ଅନ୍ୟାନ୍ୟ ଅଞ୍ଚଳ ପରି ଆଦିବାସୀ ବହୁଳ ଜିଲ୍ଲାମାନଙ୍କରେ ମଧ୍ୟ ଘାସ ଉତ୍ପାଦନ ପାଇଁ କାର୍ଯ୍ୟକ୍ରମମାନ ଯାତକୁ ନିଆଯାଇଛି । ଅନୁଗୁଳର ପଞ୍ଚମହଲଠାରେ ୧୦୮ ଏକର ବିଶିଷ୍ଟ ଏକ ଘାସମଣ୍ଡି ଉତ୍ପାଦନ କେନ୍ଦ୍ର ପ୍ରତିଷ୍ଠା କରାଯାଇଛି । ସେହିପରି ଆନନ୍ଦପୁରର ଶାଳପଦାଠାରେ ୧୦୦ ଏକରର ଓ କନାହାଣ୍ଡିର ଉଦାନୀପାଟଣାଠାରେ ୨୦ ଏକରର ଘାସମଣ୍ଡି ଉତ୍ପାଦନ କରିବା ପାଇଁ ପାର୍ମମାନ ହୋଇଛି । ମରୁଡ଼ିଗୁଣ୍ଡ ଅଞ୍ଚଳ କରାହାଣ୍ଡିରେ ୮୦ ଏକର ଓ ପୁଲବାଣୀରେ ୬୫ ଏକର ଜମିରେ ଗୋଡ଼ର ଉଦ୍ଧାର ଓ ଘାସଗୁଣ୍ଡ ହେଉଛି । ସିମିକିପାଳ ଓ କୁଆଁରମୁଣ୍ଡାଠାରେ ଘାସବ୍ୟାଙ୍କରେ ଘାସ ଗଢ଼ିତ ରଖାଯାଇଛି ।

ଉତ୍ତର ଗୋ-ପ୍ରକରନ, ଘାସ ଓ ଦାନା ଉତ୍ପାଦନ ସାଙ୍ଗକୁ ଓଡ଼ିଶାର ସବୁ ଅଞ୍ଚଳ ପରି ଆଦିବାସୀ ଅଞ୍ଚଳରେ ଗୋରୁଗୋଟ ପ୍ରତିଷ୍ଠେଧ ଓ ଚିକିତ୍ସା କାର୍ଯ୍ୟ କରାଯାଇଛି । ବର୍ତ୍ତମାନ ଓଡ଼ିଶାରେ ୫୧୮ ପଶୁ-ଚାକରଖାନା ଓ ୨୩୨୬ ଟି ପଶୁ ପରିବର୍ତ୍ତକଙ୍କ ଗ୍ରାମ୍ୟ ଚାକର-

ଓଡ଼ିଶା ପଶୁପାଳନ ମହାବିଦ୍ୟାଳୟ
ଭୁବନେଶ୍ୱର

ଖାନା ରହିଛି । ସବୁ ଆଦିବାସୀ ଅଞ୍ଚଳରେ ମଧ୍ୟ ଏ ସବୁ ରହିଛି । ବର୍ତ୍ତମାନ ପ୍ରତ୍ୟେକ କୁକୁଡ଼ା କଣ୍ଠେ କଣ୍ଠେ ଅଧିକା ପଶୁ ଡାକର ରହି ଗାଁ ଲୋକଙ୍କୁ ଭଲ ପଶୁପାଳନ ପାଇଁ ବିଭିନ୍ନ ମାଧ୍ୟମରେ ଶିକ୍ଷା ଦେବାର ବ୍ୟବସ୍ଥା ହେଉଛି । ଏ ଯୋଜନାରେ କେତେକ କୁକୁଡ଼ା ମଧ୍ୟ ଅତିରିକ୍ତ ପଶୁ ଡାକରମାନେ ନିଯୁକ୍ତି ପାଇ ସାରିଲେଣି ।

ଛେଳି ଓ ମେଣ୍ଟା ପାଳନ

ରୋପାନନ ସାଙ୍ଗକୁ ଆଦିବାସୀ ଅଞ୍ଚଳରେ ଅନ୍ୟାନ୍ୟ ଅଞ୍ଚଳ ପରି ଛେଳି ଓ ମେଣ୍ଟା ପାଳନ ମଧ୍ୟ କାର୍ଯ୍ୟକାରୀ ହେଉଛି । ସମ୍ବଲପୁରର ଚିପିକିମା ଓ ଫୁରବାଣୀର ଖୁରୁଆପଡ଼ାଠାରେ ଦୁଇଟି ଛେଳି ଉତ୍ପାଦନ ପାର୍ମ କରାଯାଇଛି । ସେହିପରି ଚିପିକିମା ଓ ବରଫାଠାରେ ଦୁଇଟି ମେଣ୍ଟା ଉତ୍ପାଦନ ପାର୍ମ ପ୍ରତିଷ୍ଠା କରାଯାଇଛି । ଆଦିବାସୀ ଅଞ୍ଚଳରେ ବିଚାର ଜାତୀୟ ଛେଳି ଓ କୋରାଜତେଲ ଜାତୀୟ ମେଣ୍ଟାଙ୍କ ଦ୍ୱାରା କ୍ରମ ଉଦ୍ଧାର ପ୍ରଣାଳୀରେ ଛେଳି ଓ ମେଣ୍ଟା ପ୍ରକରନ କରାଯାଇଛି ।

ଗୁଣ୍ଡୁରୀ ପାଳନ

ଆଦିବାସୀମାନେ ସାଧାରଣତଃ କୁକୁଡ଼ା ଓ ଗୁଣ୍ଡୁରୀ ପାଳନ୍ତି । ଏହାକୁ ଉତ୍ପାଦିତ କରିବା ପାଇଁ ଉତ୍ତର ଗୁଣ୍ଡୁରୀ ଯୋଗାଇ ଦେବାକୁ ଯୋଜନାମାନ ରହିଛି । କରାହାଣ୍ଡି ଓ ଫୁରବାଣୀର ମରୁଡ଼ିଗୁଣ୍ଡ ଅଞ୍ଚଳରେ ଉତ୍ତର ବା ଜାଡ଼ିଆ ଗୁଣ୍ଡୁରୀ ଯୋଗାଇ ଦେବା ପାଇଁ

ଗଞ୍ଜନପର ଫାମିଲି ୨୫ ଟି ମାଛ ଓ ୩ ଟି ଅଣ୍ଡିରା ଗୁଣ୍ଡୁରୀ ନେଇ ଗୁଣ୍ଡୁରୀ ଛୁଆ ଉତ୍ପାଦନ କାର୍ଯ୍ୟକ୍ରମ ଆରମ୍ଭ କରାଯାଇଛି । ଆଦିବାସୀମାନେ ଧଳା ଗୁଣ୍ଡୁରୀ ଅପେକ୍ଷା ବଳା ଗୁଣ୍ଡୁରୀକୁ ପସନ୍ଦ କରୁଥିବାରୁ ବଡ଼ ଧଳା ଯକ୍ଷସାୟାର ଜାତୀୟ ଗୁଣ୍ଡୁରୀ ଗ୍ରାମରେ ବର୍ଜସାୟାର ଓ ଲ୍ୟାଣ୍ଡରେସ ଗୁଣ୍ଡୁରୀ ଆମଦାନୀ ପାଇଁ ସମସ୍ତ ବ୍ୟବସ୍ଥା କରାଯାଇଛି ।

କୁକୁଡ଼ା ପାଳନ

କୁକୁଡ଼ା ସହ ଆଦିବାସୀଙ୍କର କେତୋଟି ପର୍ବପର୍ବାଣୀ ମଧ୍ୟ ସଂଶ୍ଳିଷ୍ଟ । ଓଡ଼ିଶାର ବିଭିନ୍ନ ଅଞ୍ଚଳରେ ଯେଉଁ କୁକୁଡ଼ା ପାଳନ କାର୍ଯ୍ୟକ୍ରମ ଚାଲିଛି, ସେଥିରୁ ଆଦିବାସୀ ଅଞ୍ଚଳ ବାହୁ ପଡ଼ିନାହିଁ ।

ଓଡ଼ିଶାରେ ଯେଉଁ ତିନୋଟି ସରକାରୀ କୁକୁଡ଼ା ଉଦ୍ଧାର ଯୋଜନା କାର୍ଯ୍ୟକାରୀ ହେଉଛି ସେଥିରୁ ଗୋଟିଏ ଗାଗରକେମ ଅଞ୍ଚଳରେ ଚାଲିଛି । ଏଠାରେ ୧୩୦୫ ଟି ପାର୍ମ ଓ ଏ ସବୁରେ ମୋଟ ପ୍ରାୟ ୨୦ ହଜାର କୁକୁଡ଼ା ଅଛନ୍ତି । ଆଦିବାସୀ ଶ୍ରେଣୀର ଲୋକେ ଏ କାର୍ଯ୍ୟକ୍ରମରେ ଉପକୃତ ହେଉଛନ୍ତି । ଏଭଳି କାର୍ଯ୍ୟକ୍ରମ ହୀରାକୁଦ, ସୁନାବେଡ଼ା, ବଡ଼ବିଲ, ଗାଇରଗାପୁର, ତାନତେର ଆଦି ଅଞ୍ଚଳରେ ମଧ୍ୟ କାର୍ଯ୍ୟକାରୀ ହେବ ।

କଟକ, ପୁରୀ ଓ ସମ୍ବଲପୁର ଜିଲ୍ଲାର ବିଭିନ୍ନ ଅଞ୍ଚଳରେ ପାର୍ମ ପିଢ଼ା ୫୦ ଟି କର୍ମି ତିନି ହଜାର ପାର୍ମରେ କୁକୁଡ଼ା ଉତ୍ପାଦିବାର ଏକ ସ୍ୱତନ୍ତ୍ର ଉଦ୍ଧାର କାର୍ଯ୍ୟକ୍ରମ କାର୍ଯ୍ୟକାରୀ ହେଉଛି । ସେ ଅଞ୍ଚଳର ଆଦିବାସୀ ଲୋକେ ଏଇ ସୁବିଧାକୁ ଫାଇଦା ଉଠାଇ ପାରନ୍ତି ।

ପୁଷିକର ଖାଦ୍ୟ ଯୋଗାଣ ଯୋଜନାରେ ଓଡ଼ିଶା ସାରା କୁକୁଡ଼ା ପାର୍ମମାନ କରାଯାଇ ଶିଶୁ ଓ ଗର୍ଭବତୀ ନାରୀଙ୍କୁ ଅଣ୍ଡା ଯୋଗାଇ ଦାନ ବ୍ୟବସ୍ଥା ରହିଛି । ଏ ଯୋଜନା ଅନ୍ତର୍ଭୁକ୍ତ କେତୋଟି କୁକୁଡ଼ା ପାର୍ମକୁ ଆର୍ଥିକ ଅନାଟନ ଯୋଗୁଁ ଡକ୍ଟର୍ସ ଯୋଜନା ଭାବରେ ବନ୍ଦ କରି ଦିଆଯାଇଥିଲା । ଏବେ ସେହକୁ ପାର୍ମକୁ ସମବାୟ ସଂସ୍ଥାମାନଙ୍କୁ ହସ୍ତାନ୍ତର କରାଯାଇ ପୁଣି କୁକୁଡ଼ା ଉତ୍ପାଦି ବ୍ୟବସ୍ଥା କରାଯାଇଛି ।

ଅତଏବ ଆଦିବାସୀମାନଙ୍କ ପାଇଁ ପଶୁ ପାଳନର ଯେଉଁ ବ୍ୟାପକ କାର୍ଯ୍ୟକ୍ରମ ପ୍ରସ୍ତୁତ କରାଯାଇଛି ତାହା ଯେ ଅତିରେ ସେମାନଙ୍କର ଅର୍ଥନୀତିକ ଭିତ୍ତିକୁ ଶକ୍ତିଶାଳୀ କରିବ, ଏଥିରେ ସନ୍ଦେହ ନାହିଁ ।



ସୁରିଆ ଗ୍ରାମର ଅଗ୍ରଗତି

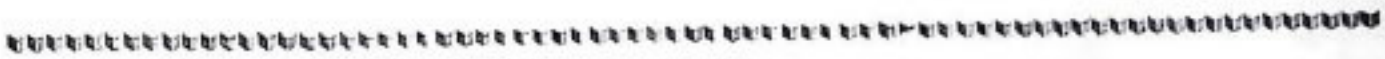

କେବଳ ସୁରିଆ ଗାଁ କାହିଁକି, ବରଂ ଗାଁର କିଲାର ଖପ୍ରାଖୋର ବୁକ୍ ଅନ୍ତର୍ଗତ ପ୍ରାୟ ତିନୋଟି ପଞ୍ଚାୟତରେ ୩୦ ଖଣ୍ଡ ଗାଁର ପରିବେଶ ଏକ ନୂତନ ଅନୁଭୂତିରେ ଆନ୍ଦୋଳିତ ହୋଇ ଉଠିଛି । ଏକ ନୂତନ ଦୃଷ୍ଟିଭଙ୍ଗୀରେ ୧୯୭୮ ମସିହା ଫେବୃଆରୀ ୨୭ ତାରିଖରେ ଉଦ୍‌ଘାଟିତ ହେଲା ଲୁହାସିଂହା କୃଷକ ସେବା ସମବାୟ ସମିତି ଏହି ସୁରିଆ ଗାଁରେ । ସବୁ ଶ୍ରେଣୀର ଲୋକ-ମାନଙ୍କ ମନରେ ପୁଲକ ଖେଳିଗଲା । ଏଇ ଅଞ୍ଚଳର ଗୁଣୀ ମୂଲିଆ ଆନନ୍ଦ ବିରୋର ହୋଇ ଉଠିଲେ ।

କେବଳ ଯେ ଆଖି ପିଛୁନାକେ ଏହା ସମ୍ଭବ ହେଲା ତାହା ନୁହେଁ, ତା ପାଇଁ ବିଗତ ଏକ ବର୍ଷ ଅବିରତ ଉଦ୍ୟମ ରୁଲିଥିଲା । ଜାତୀୟ ବ୍ୟାଙ୍କ ପରିଶୁଳନା ସଂସ୍ଥା ତରଫରୁ ଗୁରି ଜଣିଆ ଏକ 'ସିଇର ହେଡ୍ 'ଟିମ୍' ଏ ଅଞ୍ଚଳକୁ ଆସି ସେମାନଙ୍କର ପ୍ରାଥମିକ କାର୍ଯ୍ୟ ଆରମ୍ଭ କଲେ । ପ୍ରାଥମିକ ପର୍ଯ୍ୟାୟରେ ସେମାନଙ୍କୁ ଉଚ୍ଚ କାର୍ଯ୍ୟରେ ସାହାଯ୍ୟ କଲେ ଏ ଅଞ୍ଚଳର ଅନେକ ସରକାରୀ କର୍ମଚାରୀ । ସେମାନଙ୍କ ମଧ୍ୟରେ ବି. ଡି. ଓ., ତହସିଲଦାର, ଏସ୍. ଡି., ଓ., ଡି. ଆର. ସି. ଏସ୍., ଏ. ଆର. ସି. ଏସ୍. ଏସ୍. ଏସ୍. ଡି. ଏ., କଲେକ୍ଟର ଏବଂ ବରଂ ଗାଁର ଆଞ୍ଚଳିକ ଗ୍ରାମ୍ୟ-ବ୍ୟାଙ୍କର ତେସାରମ୍ୟାନ । ପ୍ରଥମେ ସେମାନଙ୍କ ସହ-ଯୋଗିତାରେ ଏ ଅଞ୍ଚଳର ସମସ୍ତ ପ୍ରକାର ତଥ୍ୟ ସଂଗ୍ରହ କରାଗଲା । ଏହି କାମରେ ଏ ଅଞ୍ଚଳ ଲୋକଙ୍କର ସହଯୋଗିତା ଯେ ଯଥେଷ୍ଟ ଥିଲା ଏଥିରେ ସନ୍ଦେହ ନାହିଁ । ତିନୋଟି ପଞ୍ଚାୟତ ଯଥାକ୍ରମେ ଲୁହାସିଂହା, ଦମେଇପାଲି ଓ ବାଗମୁଣ୍ଡ । ଏ ଅଞ୍ଚଳ ବିଷୟରେ ସମ୍ୟକ ବିବରଣୀ ନିମ୍ନରେ ଦିଆଗଲା ।

ବିଶେଷତଃ ଏଇ ଅଞ୍ଚଳଟି ବରଂ ଗାଁର କିଲାର ଅନୁଭୂତ ଓ ପାହାଡ଼ିଆ ଅଞ୍ଚଳ । ୧୯୭୧ ମସିହା ଜନଗଣନା ଅନୁସାରେ ଲୋକ ସଂଖ୍ୟା ୧୨,୨୦୭ । ଏଥିମଧ୍ୟରୁ ୪,୦୭୪ ଆଦିବାସୀ ଏବଂ ୧,୪୦୧ ହରିଜନ । ସଂପୂର୍ଣ୍ଣ ପରିବାରଙ୍କ ମଧ୍ୟରୁ ପ୍ରାୟ ଅର୍ଦ୍ଧାଧିକ ଗୁମିହୀନ ଓ ଦିନ

ମଜୁରିଆ । ଏ ଅଞ୍ଚଳର ଜୀବିକା ମଧ୍ୟରେ ଯଦିଓ ଗୁଣ ପ୍ରଧାନ ଚେକେ ଜଙ୍ଗଲଜାତ ଦ୍ରବ୍ୟ ସଂଗ୍ରହ ଅନ୍ୟତମ । ଏଥିରୁ ଗୁମିହୀନ ଓ ଦିନ ମଜୁରିଆମାନେ କୌଣସି ପ୍ରକାର ଜୀବିକା ନିର୍ବାହ ପାଇଁ ଅନୁ ସଂସ୍ଥାନର ବ୍ୟବସ୍ଥା କରିବାକୁ ସକ୍ଷମ ହୁଅନ୍ତି । ହେଲେ ବି ବର୍ଷ ମଧ୍ୟରେ ଅନେକ ଦିନ ପେଟପୁରା ଖାଇବାକୁ ପାଇବା ସେମାନଙ୍କ ପାଇଁ କଷ୍ଟସାଧ୍ୟ ହୋଇ ପଡ଼େ ।

କୃଷି କ୍ଷେତ୍ରରେ ଏ ଅଞ୍ଚଳ ବହୁତ ପଛରେ ପଡ଼ି-ଯାଇଛି । କାରଣ ବର୍ଷରେ ଯେଉଁ ଗୋଟାଏ ଫସଲ ହୁଏ ତାହା ପୂର୍ଣ୍ଣତଃ ବର୍ଷାକଳ ଉପରେ ନିର୍ଭର କରିଥାଏ । ତେଣୁ ବିଗତ କେତେ ବର୍ଷ ଧରି ମରୁଡ଼ି ଯୋଗୁଁ ଶସ୍ୟ ହାନିରେ ଏ ଅଞ୍ଚଳର ଲୋକ ପ୍ରପାଡ଼ିତ । ଜଳସେଚନ ନିମିତ୍ତ ଆଉ ଦୃବିଧ ଉପାୟ କାର୍ଯ୍ୟକାରୀ ନହୋଇଥିବା ଦୃଷ୍ଟିରୁ ଏହାର ପ୍ରତିକାରରେ କୌଣସି ପଦକ୍ଷେପ ନେବା ଗୁଣୀ ପକ୍ଷରେ ସମ୍ଭବପର ହୋଇପାରିନାହିଁ । ଜମିରେ କୃପ ଖନନ କରି ଏହି ସମସ୍ୟାର ସମାଧାନ କରିବା ଆଶାରେ ଗ୍ରାମ୍ୟବ୍ୟାଙ୍କ, ସମବାୟ ବ୍ୟାଙ୍କ, ଭୂ-ଉନ୍ମୟନ ବ୍ୟାଙ୍କ ଏଥିପାଇଁ ଋଣ ପ୍ରଦାନ କରିବାର ବିଭିନ୍ନ ଉପାୟ ଉଦ୍‌ଭାବନ କରିଥିଲେ ହେଁ ଏହା ବହୁଳଭାବେ ଅଞ୍ଚଳର ଅସୁବିଧାଗୁଣ୍ଡ ଗୁଣୀଙ୍କ ପାଖରେ କାର୍ଯ୍ୟକାରୀ ହୋଇ ପାରି ନାହିଁ । ଜୀବିକା ନିର୍ବାହର ଅନ୍ୟାନ୍ୟ ଆନୁସଙ୍ଗିକ ପଢ଼ା ଗୁଣୀମାନଙ୍କ ପାଇଁ ସ୍ତମ୍ଭୁକ୍ୟ ହେଲେ ହେଁ ତାର କାର୍ଯ୍ୟକାରିତାକୁ ଉପଲବ୍ଧି କରି କାର୍ଯ୍ୟରେ ପରିଣତ କରିବା ଆବଶ୍ୟକମତେ ଫଳପ୍ରଦ ହୋଇ ପାରେ ନାହିଁ । ଗୁଣୀମାନଙ୍କ ପରି ଏ ଅଞ୍ଚଳର ଅନ୍ୟାନ୍ୟ ଜୀବିକାଧାରୀଙ୍କ ଚିତରେ ବ୍ୟବସାୟୀ, ଗ୍ରାମ୍ୟ କାରିଗର, ଗୁମିହୀନ ତଥା ଦିନମଜୁରିଆ ମଧ୍ୟ ସମତତ୍ତ୍ୱ-ପନ୍ନ । ଗ୍ରାମ୍ୟ କାରିଗର ତାର ଉତ୍ପାଦିତ ଦ୍ରବ୍ୟ ବିନିମୟରେ ଉଚିତ୍ ମୂଲ୍ୟ ପାଏ ନାହିଁ । କାରଣ ବଜାରର ପରିସ୍ଥିତି ସେମାନଙ୍କ ପାଇଁ ଅନୁକୂଳ ନୁହେଁ । ଦିନ ମଜୁରିଆ ଉଚିତ୍ ମଜୁରି ପାଏ ନାହିଁ । ସେମାନେ ସଂଖ୍ୟାଲଘୁ ସଂପ୍ରଦାୟଙ୍କ ହସ୍ତରେ ଜୀଡ଼ାପୁରଜିକା ପରି କାର୍ଯ୍ୟ କରି ଯାଆନ୍ତି । ବର୍ଷସାରା ଯେ ଏମାନେ କାର୍ଯ୍ୟ

ପାଇବେ ଏଥିରେ କୌଣସି ନିଶ୍ଚିତତା ନଥାଏ । ଯେତେବେଳେ ଜଙ୍ଗଲଜାତ ଦ୍ରବ୍ୟ ସଂଗ୍ରହରେ ସେମାନେ ବ୍ୟସ୍ତ ଥାନ୍ତି ସେ ସମୟରେ ମଧ୍ୟ ସେମାନଙ୍କର ଦଶା ସୁଧୁରେ ନାହିଁ । କାରଣ ବ୍ୟବସାୟୀମାନେ ସ୍ୱଳ୍ପ ଦରରେ ସେ ସବୁ ଛନ୍ଦ କରନ୍ତି ।

ଗ୍ରାମ୍ୟ ଶିକ୍ଷର ଉନ୍ନତି ପାଇଁ ସମସ୍ତ ପ୍ରକାର ସୁବିଧା-ସୁଯୋଗ ଥିଲେ ବି ଲୋକମାନେ ଏଥିରେ ଅଭ୍ୟସ୍ତ ନୁହଁନ୍ତି

ଉଚ୍ଚ ଗାଡ଼ି ପଞ୍ଚାୟତର ଗୁଣାମାନଙ୍କ ସାହାଯ୍ୟରେ ଯେଉଁ ସେବା ସମବାୟ ସମିତିଟି ଦିଗତ କେତେ ବର୍ଷ ଧରି କାର୍ଯ୍ୟ କରି ଆସୁଥିଲା ତାହା ଆଜି ଅର୍ଦ୍ଧମଣ୍ୟ ହୋଇ ପଡ଼ିଛି । ଋଣ ଅନାଦେୟ ରହିବା କାରଣରୁ କେନ୍ଦ୍ର ବ୍ୟାଙ୍କରୁ ଗତ ୨/୩ ବର୍ଷ ହେଲେ ଅର୍ଥ ଉଠାଣ କରିପାରୁ ନାହିଁ । ଯାହା ଫଳରେ ନିରୀହ ପ୍ରଜାକୁଳ ହଇରାଣ ଓ ଅସୁବିଧାରେ କାଳାତିପାତ କରି ଆସୁଛନ୍ତି । ତେଣୁ ସରକାରଙ୍କ ଯୋଜନାନୁସାରେ ଉଚ୍ଚ ସେବା ସମବାୟ ସମିତିର କାର୍ଯ୍ୟ ବନ୍ଦ କରି ନୂଆ କୃଷକ ସେବା ସମବାୟ ସମିତି ଗଠନ କରିବାର ବିକଳ ବ୍ୟବସ୍ଥା ଆଜି ଏଠାରେ କାର୍ଯ୍ୟକାରୀ ହେଲେ ଯାହାଦ୍ୱାରା ସମାଜର ପ୍ରତ୍ୟେକ ଶ୍ରେଣୀର ବ୍ୟକ୍ତି ଏଥିରୁ ମାତ୍ରାଧିକ ଫାଇଦା ଉଠାଇ ପାରିବେ ।

ଉଚ୍ଚ ସମିତି ଯେଉଁ ଆର୍ଥିକମୁଖ୍ୟ ନେଇ ଆରମ୍ଭ ହେଲା ତାହା ବହୁମୁଖୀ । ଏହାର ଋଣ ଲଗାଣ ବ୍ୟବସ୍ଥା ଉନ୍ନିହାନଠାରୁ ଆରମ୍ଭ କରି ଜମି ମାଲିକ ପର୍ଯ୍ୟନ୍ତ ସମସ୍ତଙ୍କୁ ଆବଶ୍ୟକ ମତେ ସାହାଯ୍ୟ କରି ପାରିବ । ମୁଖ୍ୟତଃ

ତେସାରମ୍ୟାନ, ଆଞ୍ଚଳିକ ଗ୍ରାମ୍ୟ ବ୍ୟାଙ୍କ,
ବରଗୀର ।

ଏହା କ୍ଷୁଦ୍ର ଏବଂ ନାମମାତ୍ର ଗୁଣା, ଗ୍ରାମ୍ୟ କାରିଗର ଓ ଉନ୍ନିହାନ କ୍ଷେତ୍ର ମଜୁରିଆ ଶ୍ରେଣୀର ଲୋକମାନଙ୍କର ସୁବିଧାସୁଯୋଗ ପ୍ରତି ଧ୍ୟାନ ଦେବ । କେବଳ ଋଣ ଲଗାଣ ବ୍ୟତୀତ ଏହା ଋଣର ଉପଯୁକ୍ତ ବିନିଯୋଗ ନିମ୍ନର ତୁଟିଶୂନ୍ୟ ନିରୀକ୍ଷଣ ବ୍ୟବସ୍ଥା, ବଳକା ଉତ୍ପାଦିତ ଦ୍ରବ୍ୟର ଖର୍ଚ୍ଚିବିକ୍ରି ସୁବିଧା, ଉଚିତ ମୂଲ୍ୟରେ ଖାଉଟି ଦ୍ରବ୍ୟ ଯୋଗାଣ ପ୍ରତି ଦୃଷ୍ଟି ଦେବ । ଅର୍ଥନୈତିକ ଦିଗ ସହିତ ଏହା ଲୋକମାନଙ୍କ ସାମାଜିକ ଉନ୍ନତି ନିମ୍ନର ଯତ୍ନବାନ ହେବ ।

ସମିତିର ବୋର୍ଡକୁ ଆଠଜଣ ସରକାରୀ କର୍ମଚାରୀ ଓ ଟାକଣ ଆଞ୍ଚଳିକ ବ୍ୟକ୍ତିକୁ ମନୋନୀତ କରାଯାଇଛି । ସଂଗ୍ରହକ, ଯେକି ସମିତିର ଦୈନନ୍ଦିନ ସମିତିର ପରିଚ୍ଛେଦନା ଦାୟିତ୍ୱ ନେଇଛନ୍ତି, ସେ ଅର୍ଥ ଲଗାଣକାରୀ ବ୍ୟାଙ୍କ ଦ୍ୱାରା ନିଯୁକ୍ତିପ୍ରାପ୍ତ ହୋଇଛନ୍ତି । ଏହାଛଡ଼ା ୩୦ ଖଣ୍ଡ ଗ୍ରାମ ମଧ୍ୟରୁ କେତେ ଗ୍ରାମରେ ଗ୍ରାମ୍ୟ କମିଟିମାନ ଗଠନ କରାଯାଇ ସେମାନଙ୍କୁ ସମିତିର ପରିଚ୍ଛେଦନା କାର୍ଯ୍ୟରେ ସକ୍ରିୟ ଅଂଶ ନେବା ପାଇଁ ବ୍ୟବସ୍ଥା ଗ୍ରହଣ କରାଯାଇଛି ।

ବର୍ତ୍ତମାନ ଏ ସମିତି ଏହାର କାର୍ଯ୍ୟ ଏକ ସୁସ୍ଥ ପର୍ଯ୍ୟାୟରେ ଆରମ୍ଭ କଲଣି । ସମ୍ଭବତଃ କିଛି ଦିନ ମଧ୍ୟରେ ଏହା ପୂର୍ଣ୍ଣ ପର୍ଯ୍ୟାୟରେ ଆରମ୍ଭ କରିବ । ବର୍ତ୍ତମାନ ଏହା ଋଣ ଲଗାଣ (ବିଭିନ୍ନ ମିଆଦି) ର, ସୁନାଋଣ ଓ ସଞ୍ଚୟ କମା କାର୍ଯ୍ୟ ଆରମ୍ଭ କଲଣି । ଏସବୁ ପାଇଁ ବରଗୀର ଆଞ୍ଚଳିକ ଗ୍ରାମ୍ୟ ବ୍ୟାଙ୍କ ଏହାକୁ ଅର୍ଥ ଯୋଗାଣ କରୁଛନ୍ତି ।

ଜଣାଯାଏ ଏ ଅଞ୍ଚଳ ଲୋକଙ୍କ ଗୃହିତାକୁ ଲକ୍ଷରଖି ଲୋକଙ୍କ ଉଚ୍ଚା ଓ ପ୍ରଚେଷ୍ଟାର ଫଳ ସ୍ୱରୂପ ଏହା ଗଠି ଉଠିଛି । ଆଶା, ଏହା ଉଦ୍ଦିଷ୍ଟତରେ ଏଭଳି ଏକ ଅନୁନୁତ ଅଞ୍ଚଳର ଗ୍ରାମ୍ୟ ଜୀବନକୁ ସମୃଦ୍ଧ କରିବ ।

୭ ହଜାର କୁଇଣ୍ଟାଲ କପା ସଂଗୃହୀତ

ରାଜ୍ୟରେ କପା ଗୁଣର ପ୍ରସାର ଛମେ ବୃଦ୍ଧି ପାଇଥିବାରୁ କେବଳ ବରଗଡ଼ ସୂତାକଳ ପକ୍ଷରୁ ୩୫ ଲକ୍ଷ ଟଙ୍କା ମୁଲ୍ୟର ୭ ହଜାର କୁଇଣ୍ଟାଲ କପା ସଂଗୃହୀତ ହୋଇଥିବା ଜଣାଯାଇଛି ।

ତଳିତ ବର୍ଷ ୪ ହଜାର ହେକ୍ଟର ଜମିରେ ବର୍ଷାକାଳୀନ କପା ଗୁଣ ହୋଇଛି । ଏଥିମଧ୍ୟରୁ ଫୁଲବାଣୀର ୭୦୦ ହେକ୍ଟର, ରାୟଗଡ଼ାର ୬୦୦ ହେକ୍ଟର ଏବଂ ପାରଳାଖେମୁଣ୍ଡି କୃଷି ଜିଲାର ୫୦୦ ହେକ୍ଟର ଜମି ଅନ୍ତର୍ଭୁକ୍ତ ।

ଗୋଟିଏ ଜମିରେ ଚିନାବାଦାମ ଗୁଣ ପରେ କପାଗୁଣ ଏବଂ କପା ଗୁଣ ପରେ ଗହମ ଗୁଣ ଲାଭପ୍ରଦ ଭାବରେ କରାଯାଇ ପାରିବ ବୋଲି ଗନ୍ଧାରୀପାଠୀ କୃଷି ଗବେଷଣା କେନ୍ଦ୍ରରେ କରାଯାଇଥିବା ପରୀକ୍ଷାରୁ ଜଣାଯାଇଛି । ଉନ୍ନତ ବିହନ, ବୃକ୍ଷ ଯତ୍ନପାଳି ଓ କାଟ ନାଶକ ଔଷଧ ବ୍ୟବହାର କରିବା ସଙ୍ଗେ ସଙ୍ଗେ ଆଧୁନିକ କୃଷି ପ୍ରଣାଳୀ ଅବଲମ୍ବନ କରି କପା ଉତ୍ପାଦନ ବୃଦ୍ଧି କରିବା ପାଇଁ ଗୁଣାମାନଙ୍କୁ ଉତ୍ସାହିତ କରାଯାଇଛି । କେନ୍ଦ୍ର ସରକାରଙ୍କ ପକ୍ଷରୁ ସେମାନଙ୍କୁ ଶତକଡ଼ା ୨୫ ଭାଗ ରିହାତି ମୂଲ୍ୟରେ ଶ୍ରେୟର ଯତ୍ନ ଯୋଗାଇ ଦିଆଯାଇଛି ।

ମହିଳା ଓ ଆଦିବାସୀ ସାକ୍ଷର ଯୋଜନା

୧୯୭୧ ମସିହା ମାର୍ଚ୍ଚ ୧୫ ତାରିଖରୁ ୧୯୭୨ ମସିହା ମାର୍ଚ୍ଚ ୧୫ ତାରିଖ ପର୍ଯ୍ୟନ୍ତ

ସମାଜର ବିଭିନ୍ନ ସ୍ତରରେ ନ୍ୟାୟ ପ୍ରତିଷ୍ଠା କରିବାର ଲକ୍ଷ୍ୟ ନେଇ ସରକାରଙ୍କ ପକ୍ଷରୁ ଯେଉଁ ନାନାବିଧି ପ୍ରଗତିମୁକ୍ତ କାର୍ଯ୍ୟ କରାଯାଇଛି ତନ୍ମଧ୍ୟରୁ ୧୫ ରୁ ୩୫ ବର୍ଷ ବୟସ ସୀମା ମଧ୍ୟରେ ଥିବା ବ୍ୟକ୍ତି ବିଶେଷଙ୍କର ସାକ୍ଷର ଯୋଜନା ଅନ୍ୟତମ । ସ୍ୱାଧୀନତା ପୂର୍ବରୁ ଓଡ଼ିଶାରେ ଶିକ୍ଷା ପ୍ରସାର ଦିଗରେ ଅବହେଳା ପ୍ରଦର୍ଶନ କରାଯାଇଥିବାରୁ ଏହି ରାଜ୍ୟ ଶିକ୍ଷା କ୍ଷେତ୍ରରେ ମଧ୍ୟ ଅନଗ୍ରସର ହୋଇ ରହିଛି । ଓଡ଼ିଶାରେ ନାରୀଶିକ୍ଷା ପ୍ରତି ପୂର୍ବରୁ ପ୍ରେରଣା ଓ ଉତ୍ସାହ ପରିଲକ୍ଷିତ ହେଉନଥିଲା ଏବଂ ଆଦିବାସୀ ସମାଜରେ ଶିକ୍ଷା ପ୍ରତି କାହାରି ବିଶେଷ ଆଗ୍ରହ ନଥିଲା । ଫଳରେ ରାଜ୍ୟରେ ମହିଳା ଓ ଆଦିବାସୀ ଶ୍ରେଣୀର ଲୋକେ ଆଜି ବହୁ ସଂଖ୍ୟାରେ ଅକ୍ଷର ହୋଇ ରହିଛନ୍ତି । ଶିକ୍ଷାର ଅଭାବ ହେତୁ ମହିଳାମାନେ ଓ ଆଦିବାସୀ ଶ୍ରେଣୀର ଲୋକମାନେ ସମାଜ ପୂର୍ତ୍ତ ସେମାନଙ୍କର ଦାୟିତ୍ୱ ସଂପର୍କରେ ସଚେତନ ହୋଇ ପାରୁନାହାନ୍ତି । ଫଳରେ ସେମାନେ ଶୋଷଣ ଓ ନିର୍ଯ୍ୟାତନା ମଧ୍ୟରେ ଗର୍ଭ କରି ସାମାଜିକ ଓ ଅର୍ଥନୈତିକ କ୍ଷେତ୍ରରେ ନିଜର ଯଥାର୍ଥ ସ୍ଥିତି ବକାୟ ରଖି ପାରିନାହାନ୍ତି ।

୧୯୭୧ ମସିହା ଜନଗଣନା ଅନୁଯାୟୀ ରାଜ୍ୟରେ ମହିଳାମାନଙ୍କ ସଂଖ୍ୟା ୧ କୋଟି ୯ ଲକ୍ଷ ୩ ହଜାର ୫୩୨ । କେବଳ ମଫସଲ ଅଞ୍ଚଳରେ କୋଟି-ଏରୁ ଅଧିକ ମହିଳା ରହନ୍ତି । ୧୯୭୧ ମସିହାରେ ସାକ୍ଷର ମହିଳାଙ୍କ ସଂଖ୍ୟା ମାତ୍ର ଶତକଡ଼ା ୧୩.୯୨ । ରାଜ୍ୟର ୧୩ ଟି ଜିଲ୍ଲା ମଧ୍ୟରୁ କଟକ, ବାଲେଶ୍ୱର ଓ ପୁରୀ ଜିଲ୍ଲାରେ ସାକ୍ଷର ମହିଳାଙ୍କ ସଂଖ୍ୟା ଅନ୍ୟାନ୍ୟ ଜିଲ୍ଲାମାନଙ୍କ ଠାରୁ ଅଧିକ । କଟକ ଜିଲ୍ଲାରେ ପ୍ରତି ୧୦ ଜଣ ମହିଳାଙ୍କ ମଧ୍ୟରେ ୨ ଜଣ ଓ ବାଲେଶ୍ୱର ଏବଂ ପୁରୀ ଜିଲ୍ଲାରେ ପ୍ରତି ୧୦ ଜଣରେ ପ୍ରାୟ ଜଣେ ସାକ୍ଷର ମହିଳା ଅଛନ୍ତି । ଅନ୍ୟାନ୍ୟ ଜିଲ୍ଲାମାନଙ୍କ ମଧ୍ୟରୁ କୋରାପୁଟ ଜିଲ୍ଲାରେ ଶହେରେ ୨.୯୭, କଳାହାଣ୍ଡିରେ ୩.୬୮, କେନ୍ଦୁଝରରେ ୮.୯୨, ଗଞ୍ଜାମରେ ୮.୯୫ ଓ ସୁନ୍ଦରଗଡ଼ରେ ୯.୭୭ ସାକ୍ଷର ମହିଳା ଅଛନ୍ତି ବୋଲି ଜନଗଣନା ରିପୋର୍ଟରୁ ଜଣାଯାଇଛି ।

ଗ୍ରାମ୍ୟ ସ୍ତରରେ ମହିଳାମାନେ ଗୃହର ସମସ୍ତ କାର୍ଯ୍ୟ କରିବା ସଙ୍ଗେ ସଙ୍ଗେ ସ୍ୱାସ୍ଥ୍ୟରକ୍ଷା, ପିଲାମାନଙ୍କର ଯତ୍ନ, ପରିବାର କର୍ୟାଣ ଓ ପୁଷ୍ଟିସାର ଖାଦ୍ୟ ବିଷୟରେ ଶିକ୍ଷାଲାଭ କରିବା ଉଚିତ ।

କୃଷି କାର୍ଯ୍ୟରେ ପୁରୁଷମାନଙ୍କ ସହିତ ମହିଳାମାନଙ୍କର ସହଯୋଗିତା ମଧ୍ୟ ଆବଶ୍ୟକ । କେତେକ ପରିବାରରେ ପୁରୁଷ ବ୍ୟକ୍ତିଙ୍କ ଅଭାବ ବିୟୋଗ ହେତୁ ମହିଳାମାନଙ୍କ ଦ୍ୱାରା କୃଷି କାର୍ଯ୍ୟ ପରିଚାଳିତ ହୋଇଥାଏ । ସମୟ ଗତି ଅନୁସାରେ ବିଜ୍ଞାନର ପ୍ରସାର ହେଉଥିବାରୁ ବୈଜ୍ଞାନିକ ପଦ୍ଧତିରେ କୃଷି କାର୍ଯ୍ୟ କରିବା ପାଇଁ ମହିଳାମାନଙ୍କର ମଧ୍ୟ ଆବଶ୍ୟକୀୟ ଶିକ୍ଷା ଆବଶ୍ୟକ ।

ବିଭିନ୍ନ ଖଣି ଖାଦାନ, ଶିବ ଭାରଖାନାମାନଙ୍କରେ ମହିଳାମାନେ ଶ୍ରମିକ ରୂପେ କାର୍ଯ୍ୟ କରନ୍ତି । ତେଣୁ ନିଜକୁ ଉଚ୍ଚ ଶ୍ରମିକ ରୂପେ ଗତିବା ଏବଂ ନିଜର ନିୟୁତ୍ତ ସଂସ୍କାର କାର୍ଯ୍ୟ ବିଷୟରେ ସମ୍ୟକ୍ ଜ୍ଞାନଲାଭ କରିବା ପାଇଁ ସେମାନେ ସାଧାରଣ ଶିକ୍ଷା ଲାଭ କରିବା ବାଧ୍ୟନୀୟ ।

ବହୁ ସଂଖ୍ୟକ ମହିଳା ରାଷ୍ଟ୍ରା, କୋଠାବାଡ଼ି ଓ ଅନ୍ୟାନ୍ୟ ନିର୍ମାଣ କାର୍ଯ୍ୟରେ ଶ୍ରମିକ ଭାବରେ କାର୍ଯ୍ୟ କରନ୍ତି । ଏହିସବୁ ଅସଂଗଠିତ ସଂସ୍ଥାମାନଙ୍କରେ ଶ୍ରମିକ ସଂଘ ପ୍ରଭୃତି ଅନୁଷ୍ଠାନ ନଥିବାରୁ ମହିଳାମାନେ ନ୍ୟାୟ ପ୍ରାପ୍ୟରୁ ବଞ୍ଚିତ ହୁଅନ୍ତି । ମହିଳାମାନଙ୍କର ପ୍ରସବକାଳୀନ ଚିକିତ୍ସା ସୁବିଧା ଛୋଟ ପିଲାଙ୍କ ପାଇଁ ଯତ୍ନ ବ୍ୟବସ୍ଥା ବା ସାଧାରଣ ସ୍ୱାସ୍ଥ୍ୟରକ୍ଷା ବ୍ୟବସ୍ଥା ଏହି ସଂସ୍ଥାମାନଙ୍କରେ ନଥାଏ । ତେଣୁ ଏହି କ୍ଷେତ୍ରରେ କାର୍ଯ୍ୟରତ ଥିବା ମହିଳାମାନଙ୍କୁ ସାକ୍ଷର କରାଯିବା ସହଜସାଧ୍ୟ ନହେଲେ ମଧ୍ୟ ସମାଜ ସେବା ଅନୁଷ୍ଠାନମାନଙ୍କ ଦ୍ୱାରା ସମ୍ଭବ ହୋଇପାରିବ ।

ଗ୍ରାମାଞ୍ଚଳରେ ମହିଳାମାନେ କୁଟୀର ଶିଳ୍ପରେ ସାହାଯ୍ୟ କରନ୍ତି । ବାଉଁଶ, ତାଳପତ୍ର, କାଉଁର କାଠି, ଲୁଗାବୁଣା ରତ୍ୟାଦି କାର୍ଯ୍ୟରେ ମହିଳାମାନେ ଆଗ୍ରହ ସହକାରେ ଅଂଶ ଗ୍ରହଣ କରନ୍ତି । ଏସବୁ ଜିନିଷର ବିକ୍ରୟ କାର୍ଯ୍ୟ ମଧ୍ୟ ମହିଳାମାନଙ୍କ ଦ୍ୱାରା ସଂପାଦିତ ହୋଇଥାଏ । ମାଛ ଧରାଳିମାନେ ନଦୀ ଓ ସମୁଦ୍ର ମାଛ ଧରି ଆଣିଲା ପରେ ସେମାନଙ୍କର ମହିଳାମାନେ ମାଛ ବିକ୍ରୟ କରନ୍ତି । ଦକ୍ଷିଣ ଓଡ଼ିଶାରେ ସାଧାରଣତଃ କୃଷକ-ଗୃହିଣୀମାନେ କୃଷିଜାତ ଦ୍ରବ୍ୟମାନ ବିକ୍ରୟ କରନ୍ତି । ତେଣୁ ଏ କ୍ଷେତ୍ରରେ ସେମାନଙ୍କ କାର୍ଯ୍ୟର ସୁପରିଚ୍ଛଳନା ଓ ଦକ୍ଷତା ବୃଦ୍ଧି ପାଇଁ ଶିକ୍ଷାର ଆବଶ୍ୟକତା ରହିଛି ।

କୃଷକ ଘରେ ଗୋରୁ, ଛେନି, ମେଘା, ମଇଁଷି ଭତ୍ୟାଦି ପରିପାଳନର ଦାୟିତ୍ୱ ମଧ୍ୟ ମହିଳାମାନଙ୍କ ଉପରେ ନ୍ୟସ୍ତ ଥାଏ । ଗୋ ସଂପଦର ପ୍ରକୃତ ଯତ୍ନ ନେବା, ଖାଦ୍ୟପେୟର ବ୍ୟବସ୍ଥା କରିବା ଦିଗରେ ମହିଳାମାନଙ୍କର ମଧ୍ୟ ଶିକ୍ଷାଲାଭ କରିବା ଉଚିତ ।

ଗାଁ ଗହଳରେ ମହିଳାମାନଙ୍କୁ ସାକ୍ଷର କରିବା ପାଇଁ କେବଳ ରାତିରେ ପଢ଼ିବା ବ୍ୟବସ୍ଥା କରିଦେଲେ ଶିକ୍ଷା ପ୍ରକଳ୍ପ ସଫଳ ହେବ ନାହିଁ । କାରଣ ମହିଳାମାନଙ୍କୁ ପଢ଼ାଇବା ପାଇଁ ସମାଜ ସେବାରେ ଆଗ୍ରହ ଥିବା ଶିକ୍ଷିତ ମହିଳା କର୍ମୀ ଆବଶ୍ୟକ । ମହିଳାମାନଙ୍କୁ ପାଠ ପଢ଼ିବା ପାଇଁ ନ ପ୍ରବର୍ତ୍ତାଇ ପ୍ରଥମେ ଘରର ସ୍ୱାସ୍ଥ୍ୟରକ୍ଷା, ପିଲାମାନଙ୍କର ଦାୟିତ୍ୱ ଓ ଗୋପାଳନ ଭତ୍ୟାଦି ବିଷୟରେ ଜାଣିବା ପାଇଁ ତାଙ୍କ ମନରେ ଆଗ୍ରହ ସୃଷ୍ଟି କରାଯାଇ ପରେ ଏବଂ ଏହିସବୁ ମାଧ୍ୟମରେ ସେମାନଙ୍କୁ ସାଧାରଣ ଶିକ୍ଷା ଦିଆଯାଇ ପାରେ ।

ଆଦିବାସୀମାନଙ୍କର ଶିକ୍ଷା ସମସ୍ୟା

ଓଡ଼ିଶାର ପ୍ରାୟ ୬୩ ପ୍ରକାର ଭିନ୍ନ ଭିନ୍ନ ଗୋଷ୍ଠୀକୁ ନେଇ ଆଦିବାସୀ ସମାଜ ଗଠିତ । ଆଦିବାସୀମାନଙ୍କ ମଧ୍ୟରେ ୮୭ ହଜାର କନ୍ଧ, ୫୦ ହଜାର ଗଣ୍ଡ, ୪୫ ହଜାର ସାତ୍ତାନ, ୩୪ ହଜାର ସରଭା, ୩୦ ହଜାର କୋହୁ ସଂପ୍ରଦାୟର ଲୋକ ଅଛନ୍ତି । କନ୍ଧମାନଙ୍କ ମଧ୍ୟରେ ଶତକଡ଼ା ୭୯, ଗଣ୍ଡ ଶ୍ରେଣୀରେ ୧୩୫, ସାତ୍ତାନମାନଙ୍କ ମଧ୍ୟରେ ଶତକଡ଼ା ୯୧, ସରଭା ଶ୍ରେଣୀରେ ୧୦୧ ଏବଂ କୋହୁ ଶ୍ରେଣୀରେ ୫୮୮ ସାକ୍ଷର ବ୍ୟକ୍ତି ରହିଛନ୍ତି ।

ଆଦିବାସୀମାନଙ୍କର ଜୀବନଯାପନ ପ୍ରଣାଳୀ ଓ ସାମାଜିକ ରୀତିନୀତି ଦେଖିଲେ ଜଣାଯାଏ ଯେ ସେମାନେ ଏପର୍ଯ୍ୟନ୍ତ ସାମାଜିକ, ରାଜନୈତିକ ଓ ଅର୍ଥନୈତିକ ଅବସ୍ଥାର ଉନ୍ନତ ଓ ସଫଳ ପ୍ରବାହ ବିଷୟରେ ଅଜ୍ଞ ଅଛନ୍ତି । ସେମାନଙ୍କର ଆର୍ଥିକ-ଜୀବନଧାରା ସାଧାରଣତଃ ସ୍ୱାବଲମ୍ବନଶୀଳ । ସେମାନେ ବାସଗୃହ, ପୋଷାକ ଓ ଖାଦ୍ୟ ପ୍ରଭୃତିରେ ଖୁବ୍ ଅଳ୍ପ ବ୍ୟୟ କରି ଚଳି ଯାଆନ୍ତି ।

ସ୍ୱାଧୀନତାର ୩୦ ବର୍ଷ ପରେ ମଧ୍ୟ ସେମାନେ ଜିନିଷ ବିନିମୟରେ ଜିନିଷ ବିଶିଷ୍ଟ ଅଭ୍ୟାସ ଛାଡ଼ି ନାହାନ୍ତି । ସଂପର୍କିତାଦି ପ୍ରତି ସେମାନଙ୍କର ଲୋଭ ନାହିଁ । କୌଣସି କାରଣରୁ କୋର୍ଟ କଚେରୀକୁ ଆସିବାକୁ ପଡ଼ିଲେ ସେମାନଙ୍କ ମନରେ ଅଶାନ୍ତି ଉତ୍ପତ୍ତି ଥାଏ ।

ଆଦିବାସୀମାନେ ଓଡ଼ିଆ ଭାଷା ଅପେକ୍ଷା ନିଜ ଭାଷାରେ ଶିକ୍ଷାଲାଭ କରିବାକୁ ଉଚ୍ଚ ପାଆନ୍ତି । ତେଣୁ ଆଦିବାସୀ ଭାଷା ବ୍ୟତୀତ ଅନ୍ୟ ଭାଷାରେ ସେମାନଙ୍କ ସହିତ କଥା-ବାର୍ତ୍ତା କଲେ ଜନ-ସଂପର୍କ ସୁପ୍ରତିଷ୍ଠିତ ହୋଇ ପାରେନାହିଁ ।

କେତେକ ଶ୍ରେଣୀର ଆଦିବାସୀ ଜାମଧ୍ୟା ଉଦ୍ଦେଶ୍ୟରେ ଗୋଟିଏ ସ୍ଥାନରୁ ଅନ୍ୟ ସ୍ଥାନକୁ ପରିବାର ସହ ଭ୍ରମିଯାଉ-

ଥିବାରୁ ଏମାନଙ୍କ ପାଇଁ ଶିକ୍ଷା ବ୍ୟବସ୍ଥା କରିବା ମଧ୍ୟ କଷ୍ଟକର ।

ତେଣୁ ଆଦିବାସୀମାନଙ୍କ ପାଇଁ ସାକ୍ଷର କାର୍ଯ୍ୟକ୍ରମ ପ୍ରସ୍ତୁତ କରିବା କଷ୍ଟକର ହେଲେ ମଧ୍ୟ ଏ ଦିଗରେ ନିଷ୍ଠାର ସହିତ କାର୍ଯ୍ୟ ଆରମ୍ଭ କରାଯାଇ ଆଗ୍ରେ ଆଗ୍ରେ ସମସ୍ତ ସମସ୍ୟାର ସମାଧାନ କରାଯାଇ ପାରେ ।

ଯେଉଁ ଜିଲ୍ଲାରେ ଶିଳ୍ପ ଓ ଖଣି ପ୍ରତିଷ୍ଠାନମାନଙ୍କରେ ଆଦିବାସୀ ଓ ମହିଳାମାନେ କାର୍ଯ୍ୟ କରୁଛନ୍ତି ସେଠାରେ ସଂସ୍କୃତ କାରଖାନା ଓ ଖଣିର ମାଲିକମାନଙ୍କ ପକ୍ଷରୁ ଏମାନଙ୍କ ପାଇଁ ଶିକ୍ଷାର ବ୍ୟବସ୍ଥା କରାଯିବା ଉଚିତ ।

କୋରାପୁଟ, କଟାହାଣ୍ଡି, ପୁଲବାଣୀ ପ୍ରଭୃତି ଜିଲ୍ଲାମାନଙ୍କରେ ଆଦିବାସୀମାନଙ୍କର ଶିକ୍ଷାର ହାର ଅତ୍ୟନ୍ତ କମ୍ ଥିବାରୁ ଏହି ଜିଲ୍ଲାମାନଙ୍କରେ ସାକ୍ଷର ସଂଖ୍ୟା ବୃଦ୍ଧି କରିବା ପାଇଁ ସରକାରଙ୍କ ସହିତ ସମାଜ ସେବା ଅନୁଷ୍ଠାନମାନେ ସହଯୋଗ କରିବା ଉଚିତ ।

ପାଠ୍ୟକ୍ରମ

ଆଦିବାସୀମାନଙ୍କ ପାଇଁ ଯେଉଁ ଶିକ୍ଷା କାର୍ଯ୍ୟକ୍ରମ କରାଯିବ ସେଥିରେ ପ୍ରଥମତଃ ସେମାନଙ୍କୁ ସାମାଜିକ, ଅର୍ଥନୈତିକ ଓ ସାଂସ୍କୃତିକ କ୍ଷେତ୍ରରେ ବିଭିନ୍ନ ଅଗ୍ରଗତି ବିଷୟରେ ଅବହୃତ କରାଯିବା ଦରକାର ।

ଭାରତୀୟ ସମ୍ବିଧାନରେ ସେମାନଙ୍କୁ ଯେଉଁ ସୁବିଧା ସୁଯୋଗ ଦିଆଯାଇଛି ସେ ବିଷୟରେ ମଧ୍ୟ ସେମାନେ ଜାଣିବା ଉଚିତ । ସମାଜ ପ୍ରତି ସେମାନଙ୍କର କର୍ତ୍ତବ୍ୟ ବିଷୟରେ ସେମାନେ ଅବହୃତ ହେବା ବାଞ୍ଛନୀୟ ।

ସାଧାରଣ ଶିକ୍ଷା ଲାଭ କଲେ ସେମାନେ ସମବାୟ ଓ ବିଭିନ୍ନ ବ୍ୟାଙ୍କର ଉଣ କାରବାର ବିଷୟରେ ବୁଝି ପାରିବେ ଓ ଏଥିରେ ଆଗ୍ରହୀ ହେବେ । ଆଦିବାସୀ ସମାଜରେ ଯେଉଁ କୁସଂସ୍କାର ଓ ଅନ୍ଧବିଶ୍ୱାସ ରହିଛି ତାହା ମଧ୍ୟ ଦୂର କରାଯାଇ ପାରିବ ।

ଆଦିବାସୀମାନେ ସେମାନଙ୍କର ନିଜର ସଂସ୍କୃତି ବିଷୟରେ ଅବହୃତ ହୋଇ ଏହାର ଭଙ୍ଗ ଓ ସଂଘାର ସଂପର୍କରେ ମଧ୍ୟ ଚିନ୍ତା କରିପାରିବେ ।

ଆଦିବାସୀ ଅଞ୍ଚଳରେ ପ୍ରୌଢ଼ ଶିକ୍ଷା କାର୍ଯ୍ୟକ୍ରମର ପ୍ରସାର ସଙ୍ଗେ ସଙ୍ଗେ ସାକ୍ଷର ବ୍ୟକ୍ତିମାନେ ଯେପରି ପଢ଼ାପଢ଼ି ଅଭ୍ୟାସ ରୁଚି ନ ଯାଆନ୍ତି ସେଥିପାଇଁ କେତେକ ମୁଖ୍ୟ ଗ୍ରାମ-ମାନଙ୍କରେ ଗ୍ରାମ୍ୟ ପାଠାଗାର ପ୍ରତିଷ୍ଠିତ ହେବା ବାଞ୍ଛନୀୟ । ପ୍ରୌଢ଼ ଶିକ୍ଷା କାର୍ଯ୍ୟକ୍ରମ ସହିତ ଆଦିବାସୀ ଓ ମହିଳାମାନଙ୍କୁ ଅଧିକ ଇଡ଼ିତ କରିବା ପାଇଁ ସମୟ ସମୟରେ ଅପେରା-ମିଳିତ ନୃତ୍ୟ ଓ ଗୀତ, ଚଳଚ୍ଚିତ୍ର, ରେଡ଼ିଓ ଓ ଟେଲିଭିଜନ କାର୍ଯ୍ୟକ୍ରମମାନ ସଙ୍ଗଠିତ କରାଯିବା ଆବଶ୍ୟକ ।

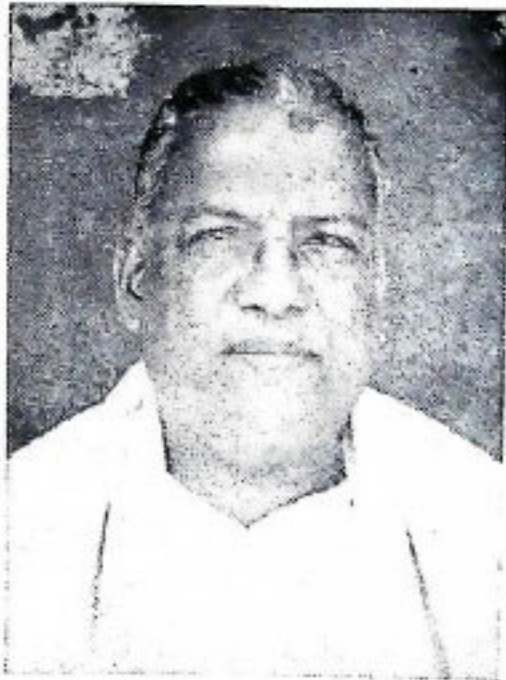

ସମାଜ କଲ୍ୟାଣ

ଶ୍ରୀ ମୋହନ ନାୟକ

ନୀରବ ନାରାୟଣ ଜ୍ଞାନରେ, ମାନବକୁ ମାଧବ ଜ୍ଞାନରେ, ଜୀବକୁ ଶିବ ଜ୍ଞାନରେ, ଜନକୁ ଜନାର୍ଦ୍ଦନ ଜ୍ଞାନରେ ବିଶ୍ୱର କଲେହେଁ ସେବା କାର୍ଯ୍ୟରେ ସଫଳତା ମୂଳ ହୋଇଥାଏ । ସେବାକାର୍ଯ୍ୟ ସମସ୍ତଙ୍କ ଭାଗ୍ୟରେ ଯୁକ୍ତିନିଧି । ଯେଉଁ ମାନବ ଭାଗ୍ୟରେ ଏହି ସେବାର ସୁବିଧା ମିଳିଥାଏ ସେମାନେ ଯଦି ଉଚ୍ଚ କାର୍ଯ୍ୟକୁ ନିଃସ୍ୱାର୍ଥପରଭାବେ ଉପଲବ୍ଧିତ ଜ୍ଞାନରେ ସଂପନ୍ନ କରିବାକୁ ଚେଷ୍ଟା ନକରନ୍ତି ତେବେ ସେମାନଙ୍କୁ ମୂର୍ଖ ବ୍ୟତୀତ ଆଉ କଣ କୁହାଯାଇ ପାରେ ।

ଭାରତର ସ୍ୱାଧୀନତା ପରେ ପରେ ଗତ ୨୫ ବର୍ଷ ତଳେ ଭାରତ ବର୍ଷରେ ନାରୀ ଜାଗରଣ, ଶିଶୁ ମଙ୍ଗଳ, ଗରିବ ବୁଝ, ବୃଦ୍ଧମାନଙ୍କ ସେବା, ମଧ୍ୟମ ଓ ନିମ୍ନ ବାକଳ, ବାଳିକା ମାନଙ୍କୁ ଛୁମଣ ଉଦ୍ଦେଶ୍ୟରେ ସାହାଯ୍ୟ, ବୟସ୍କା ମହିଳାମାନଙ୍କୁ ଅଳ୍ପ ସମୟ ମଧ୍ୟରେ ଶିକ୍ଷାଗତଭାବେ ଯୋଗ୍ୟ କରିବା, ଅକର୍ମଣ୍ୟ ଶିଶୁ ଓ ମହିଳାମାନଙ୍କର କର୍ମ ସଂସ୍ଥାନର ବ୍ୟବସ୍ଥା, ଗର୍ଭିଣୀ ସ୍ତ୍ରୀ ଓ ଶିଶୁମାନଙ୍କ ସକାଶେ ପୌଷ୍ଟିକ ଖାଦ୍ୟ ଯୋଗାଣ, ପ୍ରସୂତିଭବନ ସ୍ଥାପନ, ଅନାଥ ଶିଶୁମାନଙ୍କର ରକ୍ଷଣାବେକ୍ଷଣ, ସହରାଞ୍ଚଳରେ ଗୁଳିରୀ କରୁଥିବା ମହିଳାମାନଙ୍କର ବସବାସ ପାଇଁ ହଷ୍ଟେଲ ନିର୍ମାଣ, ବିପଥଗାମୀ ମହିଳାମାନଙ୍କୁ ସୁପଥକୁ ଫେରାଇ ଆଣିବା, ବାଳ ଅପରାଧୀମାନଙ୍କୁ ଶିକ୍ଷାଦାନ ଓ ମହିଳାମାନଙ୍କ ପାଇଁ କୃତ୍ୟର ଶିଳ୍ପ ସ୍ଥାପନ ଓ ବାଲବାଡ଼ୀ ସ୍ଥାପନ ଆଦି ବିଭିନ୍ନ ସମାଜ କଲ୍ୟାଣ କାର୍ଯ୍ୟ ପାଇଁ କେନ୍ଦ୍ର ସ୍ତରରେ ସମାଜ ମଙ୍ଗଳ ବୋର୍ଡ଼ ଓ ପ୍ରାଦେଶିକ ସ୍ତରରେ ସମାଜ କଲ୍ୟାଣ ଉପଦେଷ୍ଟା ବୋର୍ଡ଼ମାନ ଗଠନ କରାଯାଇ ଭାରତର ବିଶିଷ୍ଟ ନାରୀନେତ୍ରୀମାନଙ୍କ ଉପରେ ଉଚ୍ଚ ବୋର୍ଡ଼-ଗୁଡ଼ିକର ପରିଚାଳନା ଦାୟିତ୍ୱ ନ୍ୟସ୍ତ କରାଗଲା ।

କେନ୍ଦ୍ର ବୋର୍ଡ଼ ଓ ପ୍ରାଦେଶିକ ଉପଦେଷ୍ଟା ବୋର୍ଡ଼ଗୁଡ଼ିକ ତରଫରୁ ଯେଉଁସବୁ ସମାଜ କଲ୍ୟାଣ କାର୍ଯ୍ୟ ଆରମ୍ଭ କରାଯାଇଛି ସେଥିପାଇଁ କେନ୍ଦ୍ର ସରକାର ଏବଂ ପ୍ରାଦେଶିକ ସରକାରମାନେ ଅର୍ଥ ସାହାଯ୍ୟ କରିଥାଆନ୍ତି । ସଂପୂର୍ଣ୍ଣ ସେବା ଅନୁଷ୍ଠାନମାନଙ୍କୁ ମଧ୍ୟ ସମାଜ ମଙ୍ଗଳ ବୋର୍ଡ଼ର ଅର୍ଥ ସହିତ ଶତକଡ଼ା ୧୦ରୁ ୫୦ ଗାଠ ଅର୍ଥ ଜନସାଧାରଣଙ୍କଠାରୁ ଗ୍ରହଣ ସ୍ୱରୂପ ଆଦାୟ କରି ମିଶାଇବାକୁ ପଡ଼ିଥାଏ ।

ଗୌରବର ବିଷୟ, ଏହି ସମାଜ କଲ୍ୟାଣ ବୋର୍ଡ଼ର ୨୫ ବର୍ଷ ପୂର୍ଣ୍ଣ ହୋଇ ୧୯୭୮ ଅଗଷ୍ଟ ୧୨ ଓ ୧୩ ତାରିଖ ଦୁଇଦିନ ବ୍ୟାପୀ ଆତ୍ମ ପ୍ରଦେଶର ରାଜଧାନୀ ହାଇଦ୍ରାବାଦଠାରେ 'ଉଚ୍ଚତ ଉତ୍ତମ' ଉତ୍ସବ ପାଳନ ପାଇଁ ଆୟୋଜନ କରାଯାଇଛି । ଏହି ଉତ୍ସବରେ ଯୋଗ ଦେବା ପାଇଁ ସମାଜ ମଙ୍ଗଳ ବୋର୍ଡ଼ର ଚେୟାରମେନ୍ ଓ କର୍ମଚାରୀମାନଙ୍କ ସମେତ ବିଭିନ୍ନ ପ୍ରଦେଶରୁ କେତେକ ସମାଜସେବୀମାନଙ୍କୁ ମଧ୍ୟ ଆମନ୍ତ୍ରଣ କରାଯାଇଛି ।

ସ୍ୱାଧୀନତାର ଦୀର୍ଘ ୩୧ ବର୍ଷ ପରେ ମଧ୍ୟ ଦେଶର ସମାଜ କଲ୍ୟାଣ ଦିଗରେ ଆଶାନୁରୂପ ପଦ ମିଳିନଥିବା ବଡ଼ ଦୁଃଖର ବିଷୟ । ସମାଜ କଲ୍ୟାଣ କାର୍ଯ୍ୟ ପାଇଁ ନିଃସ୍ୱାର୍ଥପର ଓ ହୃଦୟବାନ୍ ବ୍ୟକ୍ତିର ଆବଶ୍ୟକତା ବହୁ ପରିମାଣରେ ଦରକାର । ବର୍ତ୍ତମାନ ଭାରତର ରାଜନୈତିକ ପରିସ୍ଥିତି ଏତେ ଜଟିଳ ଯେ, ନିଃସ୍ୱାର୍ଥପର କର୍ମୀ ମିଳିବା ଜଷ୍ଟକର ବ୍ୟାପାର ହୋଇପଡ଼ୁଛି ।

ଯେତେବେଳେ ଭାରତରେ ମହାତ୍ମାଗାନ୍ଧୀଙ୍କ ନେତୃତ୍ୱରେ ସ୍ୱରାଜ୍ୟ ଆନ୍ଦୋଳନ ଗୁଲିଥିଲା, ସେତେବେଳେ ସମାଜ କଲ୍ୟାଣ କାର୍ଯ୍ୟଗୁଡ଼ିକୁ "ଉଚ୍ଚନୀତୁକ କାର୍ଯ୍ୟକ୍ରମ" ନାମରେ

ନାମିତ କରାଯାଇ ସ୍ଵାଧୀନତା ସଂଗ୍ରାମର ଆତ୍ମଧରୁପେ ବ୍ୟବହାର କରାଯାଉଥିଲା । ମହାତ୍ମା ଗାନ୍ଧୀଙ୍କର ସ୍ଵରାଜ୍ୟ ଆନ୍ଦୋଳନରେ ନୈତିକତା ଓ ଆଧ୍ୟାତ୍ମିକତା ପ୍ରତି ବିଶେଷ ଯୋଗ ଦିଆଯାଇଥିଲା । ନୈତିକତା ଓ ଆଧ୍ୟାତ୍ମିକତା ମାଧ୍ୟମରେ 'ସମାଜ କଲ୍ୟାଣ କାର୍ଯ୍ୟ ଗୁରୁତ୍ଵେବା ଦରକାର । ଯଦି ରାଜନୈତିକ ପ୍ରଭାବରେ କାର୍ଯ୍ୟ ଗୁଲେ ତା'ହେଲେ ଆଶାନ୍ତରୁପ ଫଳ ମିଳିବ ନାହିଁ ।

'ସମାଜ କଲ୍ୟାଣ' ଶବ୍ଦଟି ଉଚ୍ଚାରଣ କଲବେଳେ ପ୍ରଥମେ ସମାଜର ଅର୍ଥ ତଳେ ପଡ଼ିରହିଥିବା ଦୁର୍ବଳ ଶ୍ରେଣୀଗୁଡ଼ିକ ଧ୍ୟାନ ଆଗରେ ନାଚିଉଠେ । ଉଦାହରଣ ସ୍ଵରୂପ ସମାଜର ମେହେନ୍ଦର ଶ୍ରେଣୀର କଲ୍ୟାଣ ବିଷୟଟି ବିଶ୍ଳେଷ କରାଯାଇ । ଆମ ସମାଜରେ ଏଭଳି ଏକ ଗୋଷ୍ଠୀ ଅଛନ୍ତି ଯେଉଁମାନେ କି କେବଳ ପରମ ମଲଳା ଉଠାଇ ଜୀବିକା ନିର୍ବାହ କରୁଛନ୍ତି । ଦୁର୍ବଳ ଶ୍ରେଣୀମାନଙ୍କ ମଧ୍ୟରେ ଯେତେ କାର୍ତ୍ତ ଅଛନ୍ତି ସେ ସମସ୍ତଙ୍କ ତୁଳନାରେ ଏମାନେ ଅତି ନିମ୍ନ ସ୍ତରରେ ପଡ଼ି ରହିଛନ୍ତି କହିଲେ ଅତ୍ୟୁକ୍ତି ହେବନାହିଁ । ଏଥିର ମୂଳକାରଣ ଏମାନଙ୍କର ଅଜ୍ଞାନତା ଓ ଏ ଗୋଷ୍ଠୀରେ ଶିକ୍ଷିତ ସଂଖ୍ୟା ଅତି କମ୍ । ମେହେନ୍ଦର କୁଟୁମ୍ବର ସ୍ତ୍ରୀ ପୁରୁଷ ଉଭୟେ

ଠକର ବାପା ଆଶ୍ରମ
ନିମଖଣ୍ଡି, ବ୍ରହ୍ମପୁର
ଗଞ୍ଜାମ

କାର୍ଯ୍ୟ ଉପଲକ୍ଷେ ବାହାରକୁ ଚାଲି ଯାଇଥିବା ହେତୁ ଗୃହର ସତ୍ୟ ସନ୍ତତିକ ଶିକ୍ଷା, ସ୍ଵାସ୍ଥ୍ୟ ପ୍ରତି ଦୃଷ୍ଟି ରହିନଥାଏ । ପୁନଶ୍ଚ ସେମାନେ ଗୃହର ବଡ଼ ପିଲାଙ୍କ ଦାୟିତ୍ଵରେ ଛୋଟ ପିଲାକୁ ରଖିଦେଇ ଚାଲି ଯାଇଥାନ୍ତି । ଯାହା ଫଳରେ କି ସେ ପିଲା ନିଜର ପାଠପଢ଼ା ସମୟକୁ ପିଲା ଧରିବାରେ ନିଯୋଜିତ କରୁଛନ୍ତି । ଯାହାର ପରିଣାମ ସ୍ଵରୂପ ଅନ୍ୟାନ୍ୟ ଗୋଷ୍ଠୀଙ୍କ ଅପେକ୍ଷା ଏ ଗୋଷ୍ଠୀର ଶିକ୍ଷିତ ସଂଖ୍ୟା ଖୁବ୍ କମ୍ । ତେଣୁ ସମାଜ କଲ୍ୟାଣ ବୋର୍ଡ଼ ପ୍ରଥମେ ଏହି ମେହେନ୍ଦର ବସ୍ତିଗୁଡ଼ିକରେ ଶିଶୁପାଳନ କେନ୍ଦ୍ରମାନ ସ୍ଥାପନ କରିବା ପ୍ରଧାନ କର୍ତ୍ତବ୍ୟ ।

ମୋଟାମୋଟି ଭାବେ ମୁଁ ମୋ ନିଜ ଅନୁଭୂତିରୁ ଏତିକି କହିପାରେ ଯେ 'ସମାଜ କଲ୍ୟାଣ' ଅନୁଷ୍ଠାନଗୁଡ଼ିକୁ ଯେତେଦୂର ସମ୍ଭବ ରାଜନୈତିକ ପ୍ରଭାବରୁ ଦୂରରେ ରଖିଲେ ଭବିଷ୍ୟ କାର୍ଯ୍ୟ ସାଧିତ ହୋଇପାରିବ । ସମାଜ କଲ୍ୟାଣ ପାଇଁ ଚିନ୍ତା କରୁଥିବା ରାଜନୈତିକ ନେତାମାନେ ଏସବୁ ଅନୁଷ୍ଠାନଗୁଡ଼ିକୁ ରାଜନୈତିକ ବାଚାବରଣରୁ ପୂର୍ଣ୍ଣ ମୁକ୍ତ କଲେ ହିଁ 'ସମାଜ କଲ୍ୟାଣ' ନାମଟି ସାଧିକ ହୋଇ ପାରିବ ।

ଗୋଷ୍ଠୀ ଉନ୍ନୟନ ରାଷ୍ଟ୍ର ମନ୍ତ୍ରୀଙ୍କ ଫୁଲବାଣୀ ଜିଲ୍ଲାରେ କାମ ପାଇଁ ଶସ୍ୟ ଯୋଜନା ପରିଦର୍ଶନ ।

ଗୋଷ୍ଠୀ ଉନ୍ନୟନ ଓ ସମାଜ ମଙ୍ଗଳ ବିଭାଗ ରାଷ୍ଟ୍ର ମନ୍ତ୍ରୀ ଶ୍ରୀ ଅଦ୍ଵୈତ ପ୍ରସାଦ ସିଂହ ଫୁଲବାଣୀ ଜିଲ୍ଲାର ବୌଦ୍ଧ ସବ୍ଡିଭିଜନ୍ ଅଞ୍ଚଳରେ ଗସ୍ତ କରି ସେଠାରେ କାର୍ଯ୍ୟକାରୀ ହେଉଥିବା 'କାମ ପାଇଁ ଶସ୍ୟ' ଯୋଜନାର ଅଗ୍ରଗତି ସଂପର୍କରେ ଅନୁଧ୍ୟାନ କରିଥିଲେ ଓ ବୌଦ୍ଧ ସର୍କଟ ହାଉସ୍ ଠାରେ ସ୍ଥାନୀୟ ସରକାରୀ ଓ ବେସରକାରୀ ବ୍ୟକ୍ତିମାନଙ୍କ ସଙ୍ଗେ ଏ ସଂପର୍କରେ ଆଲୋଚନା କରିଥିଲେ । ଗହମ ଯୋଜନା ଦ୍ଵାରା ନିରୁତ୍ତ ଗ୍ରାମାଞ୍ଚଳର ରାଷ୍ଟ୍ରାଗୁଡ଼ିକରେ ମୋରମ ବିଛାଯାଇ ଲୋକଙ୍କୁ ପକ୍ କାଦୁଅରୁ ରକ୍ଷା କରିବା ପାଇଁ ସବୁ ପ୍ରକାର ବ୍ୟୋବସ୍ଥ ହେବା ଆବଶ୍ୟକ ବୋଲି ସେ ମତବ୍ୟକ୍ତ କରିଥିଲେ । ଏହି ଯୋଜନାକୁ ବାସ୍ତବ ରୂପରେଣ ଦେବା ପାଇଁ ଆସନ୍ତା ମାର୍ଚ୍ଚ ମାସ ମଧ୍ୟରେ ଅଧିକାଂଶ ଗ୍ରାମ୍ୟ ରାଷ୍ଟ୍ରାନ୍ତ ମୋରମ ରାଷ୍ଟ୍ରାରେ ପରିଣତ କରିବାକୁ ରାଷ୍ଟ୍ର ମନ୍ତ୍ରୀ ସବ୍ଡିଭିଜନାଲ ଅଫିସରଙ୍କ ସମେତ ଅନ୍ୟାନ୍ୟ ସରକାରୀ କର୍ମଚାରୀମାନଙ୍କୁ ପରାମର୍ଶ ଦେଇଥିଲେ । ଏହା ବ୍ୟତୀତ ସୁର, ସେବା ସମବାୟ ସମିତି, ମହିଳା ସଂଘ ଓ ଯୁବକ ସଂଘ ଗୁରୁଗୁଡ଼ିକୁ ନିର୍ମାଣ କରିବା କାର୍ଯ୍ୟ ଏହି ଯୋଜନାର ଅନ୍ତର୍ଭୁକ୍ତ କରିବା ପାଇଁ ସେ ପରାମର୍ଶ ଦେଇଥିଲେ ।

ମାଲେରିଆକୁ ଠିକଣା ଜବାବ

ଡାକ୍ତର ଗୋପାଳ ଚନ୍ଦ୍ର ପଟ୍ଟନାୟକ



[ସ୍ୱର୍ଗତ "ମାଲେରିଆ ପୁଣି ଲୋଭିନା" ଶୀର୍ଷକ ପ୍ରବନ୍ଧରେ ଆମଦେଶରେ ବସାବାସି ରହିଥିବା ବହୁ ପୁରାତନ ଏହି ମାଲାବୁଳ ରୋଗର ଲକ୍ଷଣ, ଏହାର ବିଷମତା ପରିଣତ ଓ ନିର୍ଦ୍ଦିଷ୍ଟ ବର୍ଷ ପୂର୍ବ ପର୍ଯ୍ୟନ୍ତ ଏହାକୁ ବିପର ଏ ଦେଶକୁ ବିଦାୟ ଦିଆ ଯାଇଥିଲା ଓ ପୁନଶ୍ଚ ଏହା ବିପରି କେଉଁବାଟେ ଆମର ଅଭିଭୂତ ଯୋଗୁଁ ଆମ ଦେଶରେ ଅନୁ-ସନ୍ଦେଶ କରିଛି, ତାର ବିସ୍ତୃତ ଆଲୋଚନା କରାଯାଇଛି । ଏ ପ୍ରବନ୍ଧରେ ଏହି ମାଲାବୁଳ ରୋଗକୁ ଏ ଦେଶକୁ ଚିର ନିର୍ବାସନ ପାଇଁ କି କି ବ୍ୟବସ୍ଥା ହେଉଛି ତାହା ଆଲୋଚିତ ହୋଇଅଛି । ସପାଦକ]

ସୁଦୂର ଅତୀତରେ ମାଲେରିଆ ଯୋଗୁଁ ନିରବଚିତ ଦୂରବସ୍ଥା, ନିକଟ ଅତୀତରେ ଏହାର ପ୍ରାଦୁର୍ଭାବ ଓ ଅଭିବୃଦ୍ଧି, ଆଧୁନିକ ଯୁଗର ଆଶାବାଦ ସଙ୍ଗେ ନାହିଁନଥିବା ବୃଦ୍ଧି କାର୍ଯ୍ୟାନୁଷ୍ଠାନ, ତମ୍ବୁଳିନି ସାପଦ୍ୟ, ଅତ୍ୟଧିକ ଆଶା ପୋଷଣ, ଆଶୁକ୍ଷି, ଶୈଥିଲ୍ୟ, ରତା-ସାନତା, ମାଲେରିଆର ପୁନରବର୍ତ୍ତନ, ଆଶଙ୍କା, ନୈରାଶ୍ୟ ପୁଣି ଆଶା ସଞ୍ଚାର ଓ ରବିଷ୍ୟତ ପାଇଁ ନୂତନ ନୂତନ କର୍ମାନୁଷ୍ଠାନ ଯୋଜନା ଏ ସବୁର ସମାକ୍ଷା କରି ବର୍ତ୍ତମାନର ବାସ୍ତବତା ସଚି ଦୃଷ୍ଟି ରଖି ନିରୁପିତ କେତେକ ପଦାପନ ତଳେ ଉଲ୍ଲେଖ କରାଗଲା:—

- ୧ । ବହୁ ପ୍ରତ୍ୟେକ, ଯେ.ଜନ, କାର୍ଯ୍ୟକ୍ରମ ସତ୍ତ୍ୱେ ମାଲେରିଆର ନିରାକରଣ ହୋଇ ପାରିଲା ନାହିଁ ।
- ୨ । ଅତ୍ୟଧିକ ଚୁକ୍ତିଗୁଡ଼ିକର ଆବିଷ୍କାର ସହ ଆବୁସମାକ୍ଷାର ସୁଯୋଗ ମିଳିଲା ।
- ୩ । ବିଗତ ୨୩ ବର୍ଷ ମଧ୍ୟରେ ମାଲେ-ରିଆର ସରାବ ଓ ପ୍ରସାରକୁ ରୋକି ଦିଆଯାଇ ପାରିଲା ।

- ୪ । ଅତୀତ ୨୦୦ କୋଟି ଲୋକକୁ ମାଲେରିଆ ଦାଉକୁ ରକ୍ଷା କରାଯାଇଛି ।
- ୫ । ଅତୀତ ଦୁଇ କୋଟି ଲୋକକୁ ମୃତ୍ୟୁ ମୁଖକୁ ରକ୍ଷା କରାଯାଇଛି ।
- ୬ । ସବୁଜ ଓପୁର ସମେତ କୃଷି, ଶିଳ୍ପ ଉଦ୍ୟୋଗ ଉତ୍ୟାଦି କ୍ଷେତ୍ରରେ ଉପାଦାନ ବହୁ ପରିମାଣରେ ବର୍ଦ୍ଧିଯାଇଛି ।
- ୭ । ବାଣିଜ୍ୟ, ବ୍ୟବସାୟ, ଶିକ୍ଷା, ପ୍ରାଣ୍ୟ କ୍ଷେତ୍ରରେ ବହୁବିଧ ଅଗ୍ରଗତି ଘଟି ଯାଇଛି ।

୩-୭ ବିଷୟରେ ୧୯୭୬ ସ୍ୱାସ୍ଥ୍ୟସୂଚକ ପ୍ରକାଶିତ ତାତ୍ତ୍ୱ ଟି. ରାମଚନ୍ଦ୍ର ରାଓଙ୍କର କଳ୍ପନା ଉପରେ ଆଧାରିତ)

ଅକାଣ୍ଡକ ଆଶାକାଦର ସଂକ୍ଷେପ

ସ୍ଥାନୀୟ ଓ ସାମୟିକ ବିପତ୍ତ ବିପାଦ ସତ୍ତ୍ୱେ ଆଧୁନିକ ପଦ୍ମରେ ମାଲେରିଆ ଉପରେ ମନୁଷ୍ୟର ବିଜୟର ଆଶାକରିବା ଅସମ୍ଭବ ନୁହେଁ । ଆଧୁନିକ କାଳର ଅତି ନିକଟ ଅତୀତରେ ମନୁଷ୍ୟ ତତ୍ତ୍ୱ ପୁଣ୍ୟରେ ଅବତରଣ କରି ନିରାପଦରେ ଫେରି ଆସିଛି । ମନୁଷ୍ୟରୁ ଯାନ ପଠାଇ ତଥ୍ୟ ସଂଗ୍ରହ କରାଯାଇଛି । ପୃଥିବୀର ମହାନାଶ ମାର୍ଗରେ ତିନି ଉପଗ୍ରହ ତଳେ ସେଗୁଡ଼ିକ ସାହାଯ୍ୟରେ ପୃଥିବୀ ପୁଣ୍ୟ ପର୍ଯ୍ୟବେଶଣ ସହ ବହୁ ଅକଣ୍ଡା ତଥ୍ୟ ସଂଗ୍ରହ, ତଥ୍ୟ ବିତରଣ, ସମାଦ ସରବରାହ, ପୃଥିବୀ ବ୍ୟାପୀ ବିତରଣ ଦୂରବର୍ତ୍ତନ ଓ ଏହି ସବୁ କର୍ତ୍ତ୍ୱିମ ଉପଗ୍ରହ ମାଧ୍ୟମରେ ବିଚ୍ଚୁ ପ୍ରକ୍ଷେପଣ ସହଜସାଧ୍ୟ ହୋଇ ପାରିଛି । ପ୍ରଜନନ ପ୍ରକ୍ରିୟାରେ ବ୍ୟବହୃତ ଜନତାତ୍ତ୍ୱିକ ଗୁଡ଼ ସଂକେତାବଳୀ (Genetic Code) ରହସ୍ୟ ଭେଦ

ଏବେ ସମ୍ଭବ ହୋଇଛି । ଏହି ଚିନ୍ତା ପୁନ-ନିର୍ମାଣର (Genetic Engineering) ପ୍ରସାସ ଆନେଇ ଗୁଣିଛି ।

ଅନୁରୂପ, ପର୍ଯ୍ୟବେଶଣ, ପରୀକ୍ଷା, ନିରୀକ୍ଷା ଭୂଗୋଳିକା, ସୁପତ, କୁପତ ମଧ୍ୟ ଦେଇ ମାନବ ସଭ୍ୟତା ସଂସ୍କୃତି ଆଗେଇ ସୁଗିଆଏ । ଏହା ଚିରତନ । ମାଲେରିଆ ସଂପର୍କରେ ଲତ ଭେତେ ବର୍ଷ ଆଇ ବେତେକ ଅନୁରୂପ ମିଳିଛି, ପରେ ପୁଣି ମିଳିଛି ତତ୍ତ୍ୱାବଳୀର ବିତରଣ ମାଧୁର୍ଯ୍ୟ ଓ ପରେ ପରେ ବିପତ୍ତର ଲକ୍ଷଣାତ ମଧ୍ୟ ମିଳିଛି । ଏବେ ନିରୁ ମାଲେରିଆ ସମ୍ଭରେ ସୁଖମ ରାଜ୍ୟୋଦୟ ହୋଇଛି । ନିରୀକ୍ଷା ବାସ୍ତବତା ପର୍ଯ୍ୟବେଶିତ ନୂତନ ନୂତନ ଜନପଦା ଭରାବନ କରାଯାଇଛି । ଏ ସମ୍ଭରେ ଭାରତ ସରକାରଙ୍କ ଅଧିକାରୀ ତ୍ରିମୁଖୀ ଅଭିଯାନ ଉଲ୍ଲେଖଯୋଗ୍ୟ । ଏହି ତ୍ରିମୁଖୀ ଅଭିଯାନର ତିନୋଟି ମୌଳିକ ଉଦ୍ଦେଶ୍ୟ ହେଉଛି—

- ୧ । ମାଲେରିଆ ଜନିତ ମୃତ୍ୟୁ ନିବାରଣ ।
- ୨ । ଦେଶବ୍ୟାପୀ ମାଲେରିଆ ବିରୋଧ ଅଭିଯାନର ସେହିସବୁ ସୁପତ ମିଳିଛି ତାର ସଂରକ୍ଷଣ ଓ ସଂପ୍ରସାରଣ ।
- ୩ । କୃଷି, ବାଣିଜ୍ୟ, ଶିଳ୍ପ ଉଦ୍ୟୋଗ କ୍ଷେତ୍ରରେ ମିଳିଥିବା ବିକାଶର ପରିରକ୍ଷଣ ଓ ପରିବର୍ଦ୍ଧନ । କର୍ମାନୁଷ୍ଠାନୀ ଏହି ତ୍ରିମୁଖୀ ଅଭିଯାନରେ ସ୍ଥାନ ପାଇଛି (୧) ସରକାରୀ ଆଗିନୁଖା (୨) ଗଣ ସାମ୍ମୁଖ୍ୟ (୩) ଉଦ୍ଦେଶ୍ୟ ସାମ୍ମୁଖ୍ୟ ।

ଭାରତ ସରକାରଙ୍କ ଆକିମୁଖ୍ୟ

ଭାରତ ସରକାର ଏହିପୂର୍ବରୁ ବେବଦ ମାଲେରିଆ ପାଇଁ ଦାର୍ଢ଼ିକ ମାମା ହୋଇ ଚଳା ଖର୍ଚ୍ଚ କରୁଥିଲେ । ଏଣିକି ଦାର୍ଢ଼ିକ ୬୬ କୋଟି ଟଙ୍କା ଖର୍ଚ୍ଚ ହେବ । ଉଦ୍ୟ କ୍ଷେତ୍ରରେ ମାଲେ-ରିଆ ରୋଗର ଆରୋଗ୍ୟ ପାଇଁ ଔଷଧ, ମହାନିଦାନ ପାଇଁ ଔଷଧ, ସହଯାତ, ଯାନ ବାହନ ତଥା କ୍ଷେତ୍ର କର୍ମୀମାନଙ୍କର ଦରମା ବାବଦ ସମସ୍ତ ପ୍ରାଗର୍ଭିକ ଖର୍ଚ୍ଚ ଲାଭିତ ସରକାର ବହନ କରିବେ । ମାଲେରିଆ ଉପରେ ସର୍ବବିଧ ଆକ୍ରମଣ ଓ ଏଥିରୁ ନିର୍ଦ୍ଧୂତ ବାସ୍ତବ ସୁପତ ସୁଡ଼ିକର ଦୃଢ଼ୀକରଣ ସଂପର୍କରେ ସମସ୍ତ ଖର୍ଚ୍ଚ ଏହି ବ୍ୟୟ ବରାଦପୁ ଗୁଣିବ । ପରବର୍ତ୍ତୀ ପରିରକ୍ଷଣ କାର୍ଯ୍ୟକ୍ରମ ତତ୍ତ୍ୱାବଳୀର ଭାର ଉଦ୍ୟ ସରକାରଙ୍କ ଉପରେ ନ୍ୟସ୍ତ ହେବା ଅନ୍ୟାନ୍ୟ ସବୁପ୍ରକାର ସାହାଯ୍ୟ ତଥା ତତ୍ତ୍ୱାବଧାନ ଭାରତ ସରକାର ଯୋଗାଇ ଦେବେ । ମାଲେରିଆ ରୋଗୀ ଚିକିତ୍ସା ପାଇଁ ବର୍ଷକୁ ପ୍ରାୟ ୧୨୦ କୋଟି ଟୋରକ୍ଟିକ ବର୍ତ୍ତନା ଯୋଗାଡ଼ କରାଯାଏ । ଏଥିରୁ ପ୍ରାୟ ୧୧୦ କୋଟି ବର୍ତ୍ତନା ବାହାରୁ ଆମଦାନୀ କରିବାକୁ ପଡ଼େ । ମାତ୍ର ୧୦ କୋଟି ବର୍ତ୍ତନା ଦେଶ ଭିତରେ ଚିଆରି ହୁଏ । ଆଶା କରାଯାଏ ଅଧିକ ବ୍ୟୟ ବରାଦ ଯୋଗୁଁ କେହି ରୋଗୀ ଚିକିତ୍ସାକୁ ବଞ୍ଚିତ ହେବେ ନାହିଁ ।

ସ୍ୱତନ୍ତ୍ର ପଦ୍ଧତି ଅନୁସାରେ କେତୋଟି ଗ୍ରାମ ପାଇଁ ତଳେ ତଳେ ମାଲେରିଆ ନିବାରଣ (ମାଲେରିଆ ସନ୍ତରଣ ଓ ନିର୍ମୂଳ) ନିୟୁତ ହୋଇଛି । ସେମାନେ ଗାଁ ଗାଁ ଘର ଘର ବୁଲି ମାଲେରିଆ ରୋଗୀ ଚିହ୍ନଟ କରିଛନ୍ତି । ପ୍ରତ୍ୟେକ ନିରୋଧାଠାରୁ ଚୋପେ ଗତ ସଂଗ୍ରହ କରି ଦିନିକିଆ ପୁରା-ମାତ୍ରାରେ କ୍ଲୋରକ୍ୱିନ ସଂଗ୍ରହ କରି ଦିନିକିଆ ବଟିକା ଖୁଆଇ ଦିଅନ୍ତି । ଯେପରି କୌଣସି ମାଲେରିଆ ରୋଗୀ ଅତିହୀନ ରହି ନ ଯାନ୍ତି ସେଥିପାଇଁ ପ୍ରତ୍ୟେକ କୂଳ ଗୋଷ୍ଠୀ-ଠାରୁ ପରୀକ୍ଷା ପାଇଁ ଗତ ସଂଗ୍ରହ କରାଯାଏ । ଗତ ପରୀକ୍ଷା ପ୍ରକ ସମୟସାପେକ୍ଷ । ସେଥିପାଇଁ ଗତରେ ମାଲେରିଆ ଜୀବାଣୁ ମିଳିବ ବୋଲି ରିପୋର୍ଟ ମିଳିବା ପୂର୍ବରୁ ଗତ ନେବା ସାଙ୍ଗେ ସାଙ୍ଗେ ମାଲେରିଆ ଆରୋଗ୍ୟକ ଔଷଧ ପ୍ରୟୋଗ କରାଯାଏ । ଯଦି ମାଲେରିଆ ଜୀବାଣୁ ମିଳିବ, ପାଞ୍ଚ-ଦିନିଆ ଚିକିତ୍ସା ପାଇଁ ପାଳମାକ୍ୱିନ ବଟିକା ଗୋଷ୍ଠୀକୁ ଦିଆଯାଏ । ଗତରେ ଯଦି ଜୀବାଣୁ ନ ମିଳେ ଔଷଧ ଖିଛି ଶକ୍ତି କରିବ ନାହିଁ । ବରଂ ନାକଶୁକା ରୋଗକୁ ଜାଣି ନିରାକରଣ କରାଯାଏ । ନାକଶୁକା ରୋଗ ଆଦୌ ବିରଳ ନୁହେଁ ।

ଏତିକି ମାତ୍ର କରି ପାରିଥିଲେ ମାଲେରିଆ ନିବାରଣ ନିର୍ମୂଳ ହୋଇ ଯାଇଥାନ୍ତା କିନ୍ତୁ ବାସ୍ତବ ପଦ୍ଧତିରେ ବରାଦ ଓ ବ୍ୟବସ୍ଥା କର୍ମକ୍ଷେତ୍ରରେ ସବୁବେଳେ କାର୍ଯ୍ୟକାରୀ ହୁଏନାହିଁ ଅବା ହୋଇ ପାରେ ନାହିଁ । ମାଲେରିଆ କର୍ମୀ ସବୁବେଳେ ସବୁଠାରେ ପହଞ୍ଚି ପାରିବେ ନାହିଁ । ପାକିସ୍ତାନ ଗାଁ ଗାଁରେ ଘରେ ଘରେ ବୁଲିବାକୁ ହେବ । ହୁଏତ କର ପାକି ଦିନକୁ ମାଲେରିଆ କର୍ମୀଙ୍କର ପାକି ପଡ଼େ ନାହିଁ । ମାଲେରିଆ କର୍ମୀଙ୍କର ନିବାରଣ ପାକିସ୍ତାନ ରୋଗୀର କର ନ ଥିବାରୁ ସେ ଅନ୍ୟତ୍ର କାମଧରାରେ ଚାଲିଯାଇ ଥିବେ । ଏହି ବାସ୍ତବତା ଅତି ଦୂର୍ବ ଦେଇ ଏବେ ଗାଁ ଗାଁରେ ପଞ୍ଚାୟତ ମେଳ, ସରପଞ୍ଚ, ଗ୍ରାମ ସେବକ, ସୁଇ ମାଷ୍ଟର, ପୋଷ୍ଟ ମାଷ୍ଟରଙ୍କ ପାଖରେ ଓ ଆଖ ପାଖରେ ଥିବା ସମସ୍ତ ସରକାରୀ ଅନୁଷ୍ଠାନରେ ଔଷଧ ଉର୍ଦ୍ଧ୍ୱତାର ବ୍ୟବସ୍ଥା ହୋଇଛି । ସାମାନ୍ୟ ପ୍ରଶିକ୍ଷଣ ପରେ ଗତ ସଂଗ୍ରହ କରିବାର ସରକାର ମଧ୍ୟ ଯୋଗାଇ ଦେବାର ବ୍ୟବସ୍ଥା ହେଉଛି । ମାଲେରିଆ ନିବାରଣ କର୍ମୀ ପାକିସ୍ତାନ ପାକି ଆସି

ସଂଗ୍ରହୀତ ଗତ ନେଇଥିବେ । ଦରକାର ଅନୁସାରେ ନିଜେ ମଧ୍ୟ ଗତ ନେବେ ଓ ଔଷଧ ଯୋଗାଇ ଦେବେ । ଏହି ଯୋଗାଡ଼ ଦ୍ୱାରା ଆଶାକରା ଯାଉଛି ପ୍ରତ୍ୟେକ କର ରୋଗୀର ଗତ ପରୀକ୍ଷା ସଙ୍ଗେ, କେହି ମାଲେରିଆ ରୋଗୀ ଚିକିତ୍ସାକୁ ବଞ୍ଚିତ ହେବେ ନାହିଁ ।

ଗଣସାମ୍ମୁଖ୍ୟ

କର ସାଧାରଣଙ୍କର ସହାନୁଭୂତି, ସାହାଯ୍ୟ, ସହଯୋଗ ବିନା କର୍ମ ପଛରେ ସକ୍ରିୟ ଅଂଶ ଗ୍ରହଣ ବିନା ମାଲେରିଆ ପରିସ୍ଥାନ ତଥା ଯେ କୌଣସି ଜନମଙ୍ଗଳ କାର୍ଯ୍ୟାନୁଷ୍ଠାନ ଦ୍ୱାରା ବ୍ୟକ୍ତିଗତ ଭାବେ ଓ ସାମୁହିକ ଭାବେ ସମସ୍ତଙ୍କର ମଙ୍ଗଳ ସାଧନ ହେବ ଏକଥା ଜନସାଧାରଣଙ୍କ ହୃଦୟଙ୍ଗମ ହେଲେ କାର୍ଯ୍ୟକ୍ରମରେ ସେମାନେ ଅନୁପ୍ରାଣିତ ହେବେ । ଏଥିପାଇଁ ବହୁ ପ୍ରକାରର ଶିକ୍ଷା ଦାକ୍ଷ୍ୟ ଓ ବହୁ ମାଧ୍ୟମରେ ପ୍ରଚାର ଆବଶ୍ୟକ । ଗ୍ରାମାନ୍ତର ଓ ସହରାନ୍ତରରେ ଥିବା ଯୁବସଂଘ ସମେତ ଗାଜନୈତିକ, ସାମାଜିକ, ସାହିତ୍ୟିକ ସମସ୍ତ ପ୍ରକାରର ସାଂସ୍କୃତିକ ଅନୁଷ୍ଠାନଗୁଡ଼ିକର ସାହାଯ୍ୟ ଯୋଗାଡ଼ କରି ସେମାନଙ୍କ ସଙ୍ଗେ କାନ୍ଧୁ କାନ୍ଧ ମିଳାଇ ବିଶ୍ୱାସ କରାଇ ଜନସାଧାରଣ-ଙ୍କର ସକ୍ରିୟ ଅଂଶ ଗ୍ରହଣର ଯୋଗାଡ଼ କରାଯାଇଛି । ମାଲେରିଆ ରୋଗୀ ଚିକିତ୍ସା, ଗତ ସଂଗ୍ରହ, ଔଷଧ ପ୍ରୟୋଗ, ମଶା ବଂଶ ବୃଦ୍ଧି ସ୍ଥାନରେ ଚିହ୍ନଟ, ମଶା ନିବାରଣରେ ପୁଣି ସକ୍ରିୟ ଅଂଶ ଗ୍ରହଣ ଏହିପରି ସବୁ କାମରେ ଜନସମ୍ମିଳିତ ଗପସ୍ତୁତ ବିନିଯୋଗର ବ୍ୟବସ୍ଥା କରାଯାଇଛି ।

ଗବେଷଣା କାର୍ଯ୍ୟକ୍ରମର ସଫଳତା

ମାଲେରିଆ ସଂପର୍କରେ ଯେଉଁସବୁ ପୁଥିବା ବ୍ୟାପି ଉଦ୍ଦେଶ୍ୟ ବହୁକାଳରୁ ରୁଚି ଆସିଛି ତାର କେନ୍ଦ୍ରସ୍ଥଳ ହେଉଛି ଆମ ଭାରତ ବର୍ଷ । ଭାରତ ହିଁ ଏହି କ୍ଷେତ୍ରରେ ନେତୃତ୍ୱ ଦେଇ ଆସିଛି । ବିଗତ ଦଶନ୍ଧିରେ ମାଲେରିଆ ଉପରେ ଆମର ବିଭିନ୍ନ ଭାରତ ଗୁଡ଼ ଧାରଣା ପୋର୍ଟୁ ଗବେଷଣା କାମ ସମ୍ପନ୍ନ ଯାଇଥିଲା । ଏବେ ଯଥାର୍ଥ ତେଜା-ବନୀ ମିଳିବାରୁ ନୂତନ ଆଗିମୁଖ୍ୟ ସେନି ମାଲେରିଆ ବିଗୁଣରେ ନୂତନ ଉପାୟ, ନୂତନ ଅସ୍ତ୍ର ଉଦ୍ଭାବନ ପାଇଁ ବହୁମୁଖୀ

ଗବେଷଣା ହାତକୁ ନିଆଯାଇଛି । ଏ ଗୁଡ଼ିକର ବୃତ୍ତମାନ ପାଇଁ ପ୍ରତ୍ୟେକ ମଧ୍ୟ ରୁଚିଛି:—

୧ । ମାଲେରିଆ ଜୀବାଣୁ ଓ ମଶାଙ୍କ ଠାରୁ ଆମର ପ୍ରତିରକ୍ଷା ପାଇଁ ସେହି ସବୁ ଔଷଧ-ଉପାୟର ଉଦ୍ଭାବନ ଓ ବ୍ୟବସ୍ଥା କରାଯାଇଛି, ତା ବିଗୁଣରେ ଜୀବାଣୁ ଓ ମଶାମାନଙ୍କର ପ୍ରତିରୋଧ ଶକ୍ତି ବୃଦ୍ଧି ଯାଇଛି । ସେଗୁଡ଼ିକ ଆଉ କେତେ କାଳୁ କଳୁ ନାହିଁ । ଏହାର ମୂଳ ତାପତ୍ୱ ଅନୁ-ସନ୍ଧାନ କରି ନୂତନ ନୂତନ ଔଷଧ ଉପାୟର ସମେତ ଅନ୍ୟାନ୍ୟ ଉପାୟ ଉଦ୍ଭାବନର ପ୍ରତ୍ୟେକ ରୁଚିଛି ।

୨ । ମଶାମାନଙ୍କର ପ୍ରାକୃତିକ ଜୀବ ଶକ୍ତିକୁ ଶୋକା ରୁଚିଛି । ପ୍ରୟୋଗ ଶାଳା ଉଦ୍ଦେଶ୍ୟରେ ନିତରେ କେତେକ ପରୀକ୍ଷା ନିରୀକ୍ଷା ଫଳରେ ମଶାଙ୍କର କୃମୀ ଶକ୍ତି ବୀଜାଣୁ ଶକ୍ତି ଜୀବାଣୁ ଶକ୍ତି ସିଦ୍ଧାନ୍ତ ସନ୍ଧାନ ମିଳିଛି । ଏଗୁଡ଼ିକର କ୍ଷେତ୍ର ପ୍ରୟୋଗ ମଧ୍ୟ କରାଯାଇଛି । ସୁଫଳ ମିଳିବାର ଉତ୍ତର ସମ୍ଭାବନା ଅଛି ।

୩ । ଏଥି ପୂର୍ବରୁ ଉଲ୍ଲେଖ କରାଯାଇ-ଥିବା ଜିନ୍ ପ୍ରମୁଖ ନିର୍ମାଣ (Genetic Engineering) ସୁବିଧା ନେଇ ମାଲେରିଆବାହୀ ତଥା ପାଳକମାଳିଆବାହୀ ମଶାମାନଙ୍କର ପ୍ରଜନନ ନିୟନ୍ତ୍ରଣ କରିବାର ପ୍ରୟାସ ରୁଚିଛି । ଏହାଦ୍ୱାରା ଅତ୍ୟନ୍ତ ଆମର ଶକ୍ତି ମଶାମାନଙ୍କର ବଂଶ ବୃଦ୍ଧି ରୋକି ଦେବାର ଆଶା କରାଯାଇଛି ।

୪ । ମାଲେରିଆ ଜୀବାଣୁ ପ୍ରତିକ୍ଷେପକ ଚିକା ଉଦ୍ଭାବନ କରିବାର କାର୍ଯ୍ୟକ୍ରମ ବୃତ୍ତଗତିରେ ଆଗେଇ ରୁଚିଛି । ଅତି ନିକଟରେ ରୋଦାନ ସମସ୍ତ ପ୍ରତିକ୍ଷେପକ ଚିକାର ବ୍ୟାପକ ପ୍ରୟୋଗ ଦ୍ୱାରା ବସନ୍ତ ନିରାକରଣ ସମ୍ଭବ ହୋଇଛି । ବହୁ କାଳରୁ ଘେନେ ଫରର (ପୋଡ଼କର) ପୋଲିଓ, ହୁପିର୍ କପ, ଡିପ୍ଥେରିଆ, ଧନୁଷ୍ଟକାର ବିଶୁଦ୍ଧିକା ଓ ଆରିକ କୁର (ଗୋଇଫର୍) ବିଗୁଣରେ ପ୍ରତିକ୍ଷେପକ ଚିକା (ଭାକ୍ସିନ୍) ବ୍ୟବହାର କରାଯାଇଛି । ସତ୍ୟତାକ୍ରମେ ସୁଫଳ ମଧ୍ୟ ମିଳିଛି ।.. ମାଲେରିଆ ଜୀବାଣୁ ନିରୋଧକ ପ୍ରତିକ୍ଷେପକ ଭାବରେ ଉଦ୍ଭାବନ ହେବା ଏକ ବିରାଟ ପଦକ୍ଷେପ । ଏହା ଫଳରେ ଚିକିତ୍ସା ଜଗତରେ ଅତିରେ ନୂଆ ଯୁଗର ସୃଷ୍ଟିପାତ ହେବ ।



ଗାତ ବିଶିଷ୍ଟ ବର୍ଷହେତୁ ଆମ ଦେଶର ସାମାଜିକ, ଅର୍ଥନୈତିକ ଓ ରାଜନୈତିକ ଚିତ୍ର ନୂଆ ରୂପ ନେଇଛି । ନୂଆ ନୂଆ କାରଖାନା ଗର୍ଜି ଉଠୁଛି । ବ୍ୟବସାୟ ଦାଣ୍ଡିତ୍ୟର ପୁରୁତ ଉନ୍ନତି ଘଟୁଛି ଏବଂ ରାଷ୍ଟ୍ର ଘାଟର ଉନ୍ନତି ଘଟୁଛି । ଜନବର୍ଦ୍ଧିଷ୍ଣୁ ଉନ୍ନତ-ଖ୍ୟାତ ଆବଶ୍ୟକତାରୁ ଗୃହି ରାଜରାଷ୍ଟ୍ରରେ ଦୃଢ଼-ଗାମୀ ସ୍ଥାନବାହନର ସଂଖ୍ୟା ବଢ଼ି ଚାଲିଛି । ମୋଟାମୋଟି ଭାବରେ କହିବାକୁ ଗଲେ ରାଷ୍ଟ୍ର ଉପରେ ପଦଯାତ୍ରୀ ଓ ସ୍ଥାନ ବାହନର ସଂଖ୍ୟା ଏତେ ପରିମାଣରେ ବଢ଼ି ଚାଲିଛି, ଯାହାଫଳରେ ବହୁ ସାବଧାନତା ସତ୍ତ୍ୱେ ମଧ୍ୟ ଦୁର୍ଘଟଣା ବୃଦ୍ଧି ପାଇଛି । ଏହା ବ୍ୟତୀତ ସହରର ଜନକାରଖାନାମାନଙ୍କରେ କାମ-କରିବା ପାଇଁ ଗ୍ରାମାଞ୍ଚଳର ବହୁ ସଂଖ୍ୟକ ଲୋକ ସହରାଭିମୁଖୀ ହୋଇ ପଡ଼ିଛନ୍ତି । ସହର ବଜାରର ସୀମିତ ରାଷ୍ଟ୍ର ଉପରେ ପଦଯାତ୍ରୀ, ସାରକେଲ ଆରୋହୀ ଓ ଦୃଢ଼-ଗାମୀ ସ୍ଥାନବାହନର ଗୁପ୍ତ ଅସମ୍ଭବ ଉତ୍ପତ୍ତି ବୃଦ୍ଧି ପାଇଛି । ଏହା କେବଳ ଆମ ଦେଶର ସମସ୍ୟା ନୁହେଁ, ସମଗ୍ର ବିଶ୍ୱର ସମସ୍ୟା ହୋଇଛି । ସ୍ଥାନବାହନ ନିୟନ୍ତ୍ରଣ ଦାୟିତ୍ୱରେ ଥିବା ପୁଲିସ୍ କର୍ମଚାରୀ ଓ ରାଷ୍ଟ୍ରାଘାତ ସହିତ ସମ୍ପୃକ୍ତ ବରାଣାସ କର୍ମଚାରୀମାନେ ଏ ନୂତନ ସମସ୍ୟାର ସମାଧାନ ପାଇଁ ଉପାୟ ଚିନ୍ତା କରିବାରେ ବ୍ୟସ୍ତ । ସ୍ଥାନବାହନ ନିୟନ୍ତ୍ରଣ କରୁଥିବା ପୁଲିସ୍ କର୍ମଚାରୀମାନେ କେବଳ ମାମୁଲି ପୁଲିସ୍ ରାଜ୍ କେ ପରିଗଣିତ ହୁଅନ୍ତି ନାହିଁ । ସେମାନେ ଏକ ସ୍ୱତନ୍ତ୍ର ଧରଣର ପୁଲିସ୍ ବୋଲି କହିବାକୁ ହେବ ଏବଂ ସ୍ୱତନ୍ତ୍ର ଉତ୍ପତ୍ତି ତାଲିମ ପାଇବାପରେ ଯାଇ ସେମାନଙ୍କୁ ଏ ଦାୟିତ୍ୱ ଦିଆଯାଇଥାଏ ।

ବିଶ୍ୱରେ ତତ୍କାଳୀନ କରୁଥିବା ଦୃଢ଼ଗାମୀ-ସ୍ଥାନବାହନର ସଂଖ୍ୟା ପହର କୋଟି ହେବ ବୋଲି ଅନୁମାନ କରାଯାଇଛି ଏବଂ ଏଗୁଡ଼ିକ ସମ୍ପୃକ୍ତ ଦେଶର ବିଭିନ୍ନ ରାଷ୍ଟ୍ରରେ ସାତାୟତ କରୁଛି । ଆମ ଦେଶରେ ପ୍ରତି ଏକ ହଜାର ଦୃଢ଼ଗାମୀ ସ୍ଥାନ ହାରାହାରି ବର୍ଷକୁ ଏକ ଶହ ବର୍ଷ ଦୁର୍ଘଟଣା ଘଟାଇ ଥାଏ । ଏହା ଆନେକାକାରେ ୦.୫ ଓ ବିଭିନ୍ନରେ ଏକ ବୋଲି ଜଣାଯାଇଛି । ତଥାପାଇଁ ଯେ ଆମ ଦେଶରେ ଯେତେ ଅପମୃତ୍ୟୁ ଘଟେ ସେଥିରୁ ଶତକଡ଼ା ୧୨.୩ ରାଷ୍ଟ୍ରରେ ଦୁର୍ଘଟଣା ଯୋଗୁଁ ଘଟିଥାଏ ଏବଂ ଶତକଡ଼ା ୧୦.୬ ସ୍ଥାନବାହନ ଦୁର୍ଘଟଣା ଯୋଗୁଁ ଘଟିଥାଏ ।

ତେବେ ଏ ସମସ୍ୟାର ସମାଧାନ ପାଇଁ କି କି ବ୍ୟବସ୍ଥା କରାଯାଇ ପାରେ ତାହା ବିଶ୍ୱସ୍ତ । ଗୁରୁତ୍ୱପୂର୍ଣ୍ଣ ଉପାୟରେ ଏ ପ୍ରକାର ଦୁର୍ଘଟଣାର ସଂଖ୍ୟା ହ୍ରାସ କରାଯାଇପାରେ ଏଗୁଡ଼ିକ ହେଲା—(୧) ସ୍ଥାନବାହନ ନିୟନ୍ତ୍ରଣ, (୨) ରାଷ୍ଟ୍ର ନିରାପଦା ସମ୍ପର୍କୀୟ ଶିକ୍ଷା (୩) ସ୍ଥାନବାହନ ତତ୍କାଳୀନ ସମ୍ପର୍କୀୟ ଆଇନ ପ୍ରଣୟନ ଏବଂ (୪) ନିୟମ ମାନି ରାଷ୍ଟ୍ରରେ

ଦୁର୍ଘଟଣାରୁ ନିଜକୁ ରକ୍ଷା କରନ୍ତୁ

ଶ୍ରୀ ବିଶ୍ୱରଞ୍ଜନ ଦାସ

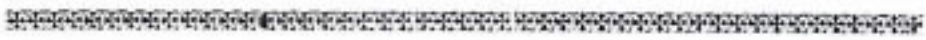

ତତ୍କାଳୀନ କରିବାର ଅଭ୍ୟାସ । ଏହା ବ୍ୟତୀତ ନିର୍ମାଣ ଦାୟିତ୍ୱରେ ଥିବା କର୍ମଚାରୀମାନେ ସହରାଞ୍ଚଳର ରାଷ୍ଟ୍ରାଘାତ ନିର୍ମାଣ ସମ୍ପର୍କରେ ସୁଚିତ୍ତ ଯୋଚନା କରିପାରିଲେ ବହୁ ଦୁର୍ଘଟଣା ରୋକା ଯାଇ ପାରିବ ।

ସ୍ଥାନବାହନ ନିୟନ୍ତ୍ରଣ ପାଇଁ ତେତେକ ସଙ୍କେତର ବ୍ୟବହାର କରାଯାଇଥାଏ ଏସବୁ ସଙ୍କେତ ସମ୍ପର୍କରେ ଜନସାଧାରଣ ଅବହୃତ ହେବା ଆବଶ୍ୟକ ଏବଂ ରାଷ୍ଟ୍ର କତଳେ ଏ ସଙ୍କେତ ସ୍ପଷ୍ଟ ଭାବରେ ପ୍ରଦର୍ଶିତ ହେବା ଆବଶ୍ୟକ । ଏହା ଫଳରେ ସ୍ଥାନବାହନ ନିରାପଦରେ ଯାତ୍ରା କରି ପାରିବା ସଙ୍ଗେ ସଙ୍ଗେ ଜାତୀୟ ସମ୍ପଦର ଅପତୟ ବନ୍ଦ ହୋଇ ପାରିବ । କାରଣ କୌଣସି ଗୋଟିଏ ରାଷ୍ଟ୍ରରେ ହଠାତ୍ ବହୁ ସଂଖ୍ୟକ ସ୍ଥାନବାହନ ଅଟକି ରହିବା ଦ୍ୱାରା ପ୍ରତ୍ୟେକ ସ୍ଥାନ ପାଇଁ ବ୍ୟବହୃତ ଜାଳେଣୀ ଖର୍ଚ୍ଚ ହୋଇଥାଏ ଓ ନିର୍ଦ୍ଦିଷ୍ଟ ସମୟ ସୀମା ମଧ୍ୟରେ ଲକ୍ଷ୍ୟ ସ୍ଥଳରେ ସ୍ଥାନବାହନ ପହଞ୍ଚି ପାରେ ନାହିଁ । ଏହା ସାଙ୍ଗକୁ ସେଇ ସ୍ଥଳରେ ଅଟକି ରହିଥିବା ପଦଯାତ୍ରୀ ବା ସାରକେଲ ଆରୋହୀ ମଧ୍ୟ ନିର୍ଦ୍ଦିଷ୍ଟ ଲକ୍ଷ୍ୟ ସ୍ଥଳରେ ଠିକ୍ ସମୟରେ ପହଞ୍ଚି ପାରନ୍ତି ନାହିଁ ।

ସ୍ଥାନବାହନ ତତ୍କାଳୀନ ସମ୍ପର୍କୀୟ ଆଇନ୍ ପ୍ରଣୟନ କରୁଥିବା ସଂସ୍ଥା ସ୍ଥାନବାହନ

ନିୟନ୍ତ୍ରଣ ସଂସ୍ଥା ସହିତ ଘନିଷ୍ଠରାବେ ସମ୍ପୃକ୍ତ ରହିବା ଆବଶ୍ୟକ । ଏହା ନ ହେଲେ ପ୍ରକୃତ ଅସୁବିଧା କେଉଁଠି ରହିଯାଇଛି ତାହା ଜାଣିବା ସମ୍ଭବପର ହେବ ନାହିଁ ଓ ତାହାର ସମାଧାନ ପାଇଁ ଉଚିତ ଧ୍ୟାନ ଦିଆ ଯାଇ ପାରିବ ନାହିଁ । ଟ୍ରାଫିକ୍ ପୁଲିସ୍ କର୍ମଚାରୀ ସମାବନ ସମୟରେ ସ୍ଥାନବାହନ ନିୟନ୍ତ୍ରଣର ବିଭିନ୍ନ ପିସ ପ୍ରତି ବରାବର ଧ୍ୟାନ ଦେବା ଆବଶ୍ୟକ । କେଉଁ କେଉଁ ପ୍ରକାରର ସ୍ଥାନବାହନ ବହୁତ ଭାବରେ ଦୁର୍ଘଟଣା ଘଟାଇଛି ଏବଂ ସେ ସବୁର କି ପ୍ରକାର ପ୍ରତିକାର କରାଯାଇ ପାରିବ ଏସବୁ ବିଷୟ ଗଭୀର ଭାବରେ ଅନୁଧ୍ୟାନ କରାଯିବା ଆବଶ୍ୟକ । ଏପରି ସାବଧାନତା ସତ୍ତ୍ୱେ ମଧ୍ୟ ଯଦି ଦୁର୍ଘଟଣା ଘଟେ, ତେବେ ଦୁର୍ଘଟଣାଗୁଡ଼ିକ ସ୍ଥାନ ଓ ସାତ୍ରୀକର ବ୍ୟବସ୍ଥା ହେବା ଆବଶ୍ୟକ । ଯଥା:—ଦୁର୍ଘଟଣାଗୁଡ଼ିକ ବ୍ୟକ୍ତିକର ପ୍ରାଥମିକ ଚିକିତ୍ସା ବ୍ୟବସ୍ଥା କରିବା ନିମନ୍ତେ ତାକୁ ଅନ୍ୟତ୍ର ପଠାଇଦେବା ପାଇଁ ସ୍ଥାନବାହନର ବ୍ୟବସ୍ଥା କରିବା, ଦର୍ଘଟଣା ସ୍ଥଳରେ ଜିନିଷପତ୍ରର ଗୁଡ଼ି ନ ହେବା ଓ ଦୁର୍ଘଟଣା ଜମିତ କ୍ଷତିଗୁଡ଼ିକ ସ୍ଥାନର ମରାମତି କାର୍ଯ୍ୟ କରାଇବାର ବନ୍ଦୋବସ୍ତ ସମ୍ପର୍କରେ ସ୍ଥାନବାହନ ନିୟନ୍ତ୍ରଣ କରୁଥିବା କର୍ମଚାରୀଙ୍କୁ ତାଲିମ ଦେବା ଆବଶ୍ୟକ ।

ଦ୍ରାମ୍ୟମାଣ ଅଦାଲତ ସାହାଯ୍ୟରେ ଆଇନ ଉତ୍ତରୀଣା ସ୍ୱଳ୍ପକମାନଙ୍କ ବିଭାଗରେ

କାର୍ଯ୍ୟାନୁଷ୍ଠାନ କରିବା ପଦରେ ଶୁଭକ ମାନଙ୍କ ମଧ୍ୟରେ ଦାୟିତ୍ଵଭାର ଆସିଥାଏ । ତେଣୁ ଏପରି ବ୍ୟବସ୍ଥାର ପ୍ରସାର କରାଯାଇ ଦୂର୍ଭିକ୍ଷା ନିରୋଧ କରାଯାଇପାରେ । ରାଜ ଶାସ୍ତ୍ରୀ ନିରାପତ୍ତା ବ୍ୟବସ୍ଥା ପାଇଁ ପ୍ରଶାସନ ସଂସ୍ଥା ଓ ସ୍ଵାଧିକାରୀ ନିୟନ୍ତ୍ରଣ-କାରୀ ସଂସ୍ଥା ମଧ୍ୟରେ ଘନିଷ୍ଠ ସମ୍ପର୍କ ସ୍ଥାପନ ଏକାନ୍ତ ଆବଶ୍ୟକ ।

ସ୍ଵାଧିକାରୀ ନିୟନ୍ତ୍ରଣ ଓ ତଦାତନ ସମ୍ପର୍କରେ ଜନସାଧାରଣ ଉଚ୍ଚତମ ଭାବରେ ଅବହେତୁ ନ ହେଲେ କେବଳ ଆଇନ ପ୍ରଣୟନ କରି ବିଶେଷ କିଛି ସାଫଲ୍ୟ ଅର୍ଜନ କରିହେବ ନାହିଁ । ଆଇନକୁ କିପରି ଭାବରେ ଗଠିତ ମର୍ଯ୍ୟାଦା ଦେଇ ନିରାପତ୍ତା ରକ୍ଷା କରାଯାଇ ପାରିବ ସେ ସମ୍ପର୍କରେ କେବଳ ସେ ବୟସ ଲୋକମାନେ ଜାଣିବା ଗଠିତ ତାହା ନୁହେଁ । ଶିଶୁ ଓ ଯୁବକମାନେ ମଧ୍ୟ ସେ ସମ୍ପର୍କରେ ଅବହେତୁ ହେବା ଆବଶ୍ୟକ । ପ୍ରାଥମିକ ବିଦ୍ୟାଳୟଠାରୁ ଆରମ୍ଭ କରି ଉଚ୍ଚ ଶିକ୍ଷା ସେତୁରେ ମଧ୍ୟ ରାଷ୍ଟ୍ରା ତଦାତନ ନିୟମ କାନୁନ ସମ୍ପର୍କରେ ପାଠ୍ୟକ୍ରମ ରହିବା ଆବଶ୍ୟକ । ଏହାହେଲେ ଜ୍ଞାତସାଗରେ ହେଉ ବା ଅଜ୍ଞାତରେ ହେଉ କୌଣସି ବ୍ୟକ୍ତି ଦାୟିତ୍ଵହୀନ ଭାବରେ ରାଷ୍ଟ୍ରାଧିକାରୀ କରିବାକୁ ନିରୁତ୍ତ ହେବେ ଓ ନିରାପତ୍ତ ଭାବରେ ରାଷ୍ଟ୍ରାରେ ତଦାତନ କରିବାରେ ଏବଂ ଅନ୍ୟମାନଙ୍କୁ ସୁବିଧା ଦେବାରେ ଅଭ୍ୟସ୍ତ ହୋଇ ପାରିବେ । ଏହା ହୋଇପାରିଲେ ଜଣେ ଟ୍ରାଫିକ୍ ପୁଲିସର କେବଳ ଉପସ୍ଥିତି ମାତ୍ର ପଥସୁରାମାନଙ୍କୁ ବହୁଭାବରେ ସଂଯତ କରିପାରିବ । କାରଣ ପଥସୁରାମାନଙ୍କ ମନରେ ସଚେତନ ଭାବ ଜାଗତ ହୋଇଯିବ ।

ସାଧାରଣତଃ ରାଷ୍ଟ୍ରାଭିପରେ ବହୁ ପ୍ରକାରର ଲୋଭ ଯିବା ଆସିବା କରନ୍ତି । କେହି ଉତ୍ତୁଙ୍ଗଭାବରେ ତ ଆଉ କେହି ଅସ୍ତ । ପୁଣି ଅଳ୍ପ କିଏ ଜାଣିଶୁଣି ଲୋକମାନଙ୍କୁ ଅସୁବିଧାରେ ପକାଇ ଆତୁସତୋଷ ଗୁଣ କରନ୍ତି ତ କିଏ ମାତ୍ରାଧିକ୍ୟ ନିଶା ପାନକରି ସ୍ଵାଧିକାରୀ ତଦାତନ ଆସନ୍ତି । ଏମାନଙ୍କର ମାନସିକ ସ୍ଥିତି ଓ ମନସ୍ତତ୍ତ୍ଵ ସମ୍ପର୍କରେ ଟ୍ରାଫିକ୍ ପୁଲିସ ସଚେତନ ହେବା ଆବଶ୍ୟକ, ନଚେତ୍ ପିକଣ୍ଡା ଉପରେ ପରିସ୍ଥିତିର ମୁକାବିଲ କରିବା ସହଜ ହେବ ନାହିଁ । ରାଷ୍ଟ୍ରା ପାଟରେ ସ୍ଵାଧିକାରୀ ଦୂର୍ଭିକ୍ଷାକୁ ରୋକିବା ପାଇଁ କେତେକ ଆଇନ ପ୍ରଣୟନ କରାଯାଇଛି । ମାତ୍ର ଶାନ୍ତି ଆଇନ ପ୍ରଣୟନ କରି ଦେଲେ ଦୂର୍ଭିକ୍ଷା ଆପେ ଆପେ ବନ୍ଦ ହୋଇଯିବ ନାହିଁ । ଜନସାଧାରଣ ଏ ଆଇନକୁ ବିପରିଭାବରେ ଗ୍ରହଣ କରୁଛନ୍ତି ତାହା ରକ୍ଷ୍ୟ କରିବାକୁ ପଡ଼ିବ । ଯଦି ଆଇନ କାନୁନ ମାନି ତହିଁବାକୁ ଲୋକେ ବୁଝାବୋଧ କରୁଛନ୍ତି ବୋଲି ଜଣାଯାଏ ତେବେ ସେ ସମ୍ପର୍କରେ ବ୍ୟାପକ ସମ୍ବର ଆବଶ୍ୟକ । ବିଧାନ ସଭାରେ ଲୋକ-

ସ୍ପତିନିର୍ଯ୍ୟାସନେ ଆଇନ ପ୍ରଣୟନ କରିଥାନ୍ତି ଏବଂ ସେହି ଆଇନକୁ ପୁଲିସ ବିଭାଗର କର୍ମଚାରୀମାନେ କାର୍ଯ୍ୟକାରୀ କରିଥାନ୍ତି । ଯଦି ଜନସାଧାରଣ ପୁଲିସ କାର୍ଯ୍ୟାନୁଷ୍ଠାନକୁ ଏ କ୍ଷେତ୍ରରେ ସହଯୋଗ ନ କରନ୍ତି ତେବେ ଲୋକ ତତ୍ତ୍ଵରେ ପୁଲିସ ଶାନ୍ତି ନିହିତ ହେବ ଯିବା । ଜନସାଧାରଣଙ୍କ ଉପକାରରେ ଆଇନ ସହାୟକ ହୋଇ ପାରିବ ନାହିଁ । ଜନସାଧାରଣଙ୍କ ସହଯୋଗ ପାଇବା ପାଇଁ ଏ ସମ୍ପର୍କରେ ଜନସହଯୋଗ ସଭା ସମିତିମାନ ଆୟୋଜନ କରିବା ଆବଶ୍ୟକ ଏବଂ ପୁଲିସ କର୍ମଚାରୀମାନଙ୍କର ଦୂରଦୃଷ୍ଟି ଅିବା ଆବଶ୍ୟକ । ପୁଲିସ ସାଧାରଣତଃ ମୋଟର ଭେଇକଲ୍ ରୁଲର ୧୧୨, ୧୧୩, ୧୧୪, ୧୧୫ ଏବଂ ୧୧୬ ଧାରାଗୁଡ଼ିକ କାର୍ଯ୍ୟକାରୀ କରିଥାନ୍ତି । ଏ ଧାରାଗୁଡ଼ିକରେ ଗାଡ଼ି ଠିକଣା ଅବସ୍ଥାରେ ଅଛିକି ନା, ଶୁଭକଳର ଗାଡ଼ି ତଦାତନର ସୋଗ୍ୟତା ଅଛିକି ନା, ଗାଡ଼ି ଗୁନକ ଆଇନ ଅମାନ୍ୟକାରୀ ଅଥବା ବିପଦନକ ଗାଡ଼ିଗୁନକ କରୁଛନ୍ତି କି ନା, ଅତି ଦ୍ରୁତଗତିରେ ଗାଡ଼ି ଚଳୁଛି କି ନା, ଗାଡ଼ିର ମିଲସେନସ୍ ଠିକଣା ଗୁଣରେ ଅଛିକି ନା ଏହି ସବୁ ବିଷୟ ଆଇନର ପରିସରଭୁକ୍ତ ।

ସାଧାରଣ ଉପରେ ସେହି ଗୁଣରେ ବହୁ ସ୍ଵାଧିକାରୀ ତଦାତନ କରିଥାଏ, ସେହି ରାଷ୍ଟ୍ରାରେ ଦୂର୍ଭିକ୍ଷାର ସଂଖ୍ୟା ଅଧିକ । କଟକ ଉପନେଶ୍ଵର ରାଷ୍ଟ୍ରାକୁ ଦୃଷ୍ଟିରେ ଗଣି ଏ ବିଷୟ ଆଲୋଚନା କରାଯାଇ । ଗୋଟିଏ ସମୀକ୍ଷାକୁ ଜଣାଯାଏ ଯେ ୧୯୬୬ ମସିହାରେ ଏହି ରାଷ୍ଟ୍ରାରେ ୩୨,୩୮୦ ତଦାତନ କରିଥିଲା ବେଳେ ୧୯୬୫ ରେ ଏ ସଂଖ୍ୟା ୬୬,୫୯୦ କୁ ପହଞ୍ଚି ଗଲା । ନିମ୍ନୋକ୍ତ କାରଣ ହେତୁ ଦୂର୍ଭିକ୍ଷାମାନ ସଂଗୃହଣ ପର୍ଯ୍ୟାଲୋଚନାକୁ ଜଣାଯାଇଛି ।

ଡ୍ରାଇଭିଙ୍ଗମାନଙ୍କ ଛୁଟି ଯୋଗୁଁ ଶତକଡ଼ା ୪୪ ଭାଗ, ପଦଯାତ୍ରୀମାନଙ୍କ ଛୁଟି ଯୋଗୁଁ ଶତକଡ଼ା ୧୫ ଭାଗ, ରାଷ୍ଟ୍ରା ନିର୍ମାଣ କମିତ ଛୁଟିଯୋଗୁଁ ୨୩ ଭାଗ, ଗାଡ଼ିର ଛୁଟିଯୋଗୁଁ ୧୩ ଭାଗ ଓ ଅନ୍ୟାନ୍ୟ କାରଣରୁ ୫ ଭାଗ । ଉପରୋକ୍ତ ଦୂର୍ଭିକ୍ଷା ଅଧିକାଂଶ ରାଷ୍ଟ୍ରାରେ ଏକ ନିର୍ଦ୍ଦିଷ୍ଟ ସ୍ଥାନରେ ଏବଂ ସଂଖ୍ୟା ପାଞ୍ଚ ପଞ୍ଚାଶୁ ସକାଳ ୬ଟା ମଧ୍ୟରେ ଘଟିଛି । ବର୍ଷାଦିନେ ସାଧାରଣତଃ ୫୫ ଭାଗ ଦୂର୍ଭିକ୍ଷା ଘଟିଛି ଏବଂ ଗାଡ଼ି ଶୁଭକଳ ବୋଉରୁ ଶତକଡ଼ା ୪୪ ଭାଗ ଦୂର୍ଭିକ୍ଷା ଘଟିଥିବା ଜଣାଯାଇଛି । ଆଉ ଏକ ଉଲ୍ଲେଖଯୋଗ୍ୟ ଘଟଣା ହେଉଛି ଯେ ଉଚ୍ଚ ସ୍ତରରେ ଆର୍ଥିକ ଦକ୍ଷ ପଦରେ ଏ ଦୂର୍ଭିକ୍ଷା ହ୍ରାସ ପାଇପାରିଛି । ମାତ୍ର ତାହା ବୋଲି ଶାନ୍ତି ଦକ୍ଷବିଧାନ କରି ଦୂର୍ଭିକ୍ଷା ରୋକାଯାଇ ପାରିବ, ଏହା ରାଜିବା ବୋଧହୁଏ ରୁଲ୍ ହେବ । କମକାରଣ ନ ହେଲେ କେବଳ ଦକ୍ଷତେର ବିଶେଷ ସୁପକ ମିଳି ପାରିବ ନାହିଁ ।

ଆଉ ଏକ ବିଷୟ ଏଠାରେ ଅବତାରଣା କରାଯାଇପାରେ । ରାଷ୍ଟ୍ରାରେ ଅବଧିରେ ତଦାତନ କରିବାର ସ୍ଵାଧିକାରୀ ଆମର ଅଛି । ମାତ୍ର ତାହାବୋଲି ଅନ୍ୟ କାହାକୁ ଅସୁବିଧାରେ ପକାଇ ଆମେ ଯଦି ସ୍ଵାଧିକାରୀ ଗୁଣ୍ଟୁ ତେବେ ତାହା ନିରର୍ଥକ ଓ ପାପକାରୀ ଛଡ଼ା ଆଉ କିଛି ନୁହେଁ । ଏ ସଂପର୍କରେ ପୁଲିସର ବ୍ୟବହାର ମଧ୍ୟ ବିଶୁଦ୍ଧ । ଏ ସମ୍ପର୍କରେ ପଥସୁରାକୁ ଧାର, ନମ ଅଥଚ ହୁଦ୍‌ବୋଧ ହେଲା ଉଚ୍ଚ ଉଚ୍ଚ ଦେଇ ପାରିଲେ ପଥସୁରା ସଂଯତ ହୋଇ ପାରିବେ । ଏଠାରେ ଗୋଟିଏ କ୍ଷୁଦ୍ର ଉଦାହରଣ ଦିଆଯାଇପାରେ । ଥରେ ଆମେରିକାରେ ଜଣେ ପଥସୁରାକାରୀ ମହିଳା ରାଷ୍ଟ୍ରାରେ ଏପରିଭାବରେ ଗୁଲୁଥିଲେ ଯେ, ସେ କୌଣସି ମୁହୂର୍ତ୍ତରେ ଦୂର୍ଭିକ୍ଷା ଘଟିବାର ସଂଭାବନା ଦେଖାଦେଲା । ଟ୍ରାଫିକ୍ ପୁଲିସ ତାକୁ ଏଥିରୁ ବିରତ କରିବା ପାଇଁ ତାକୁ ବୁଝାଇଦେବା ସେ ଉଚ୍ଚ ଦେଲେ, ରାଷ୍ଟ୍ରାରେ ସ୍ଵାଧିକାରୀ ଭାବରେ ତଦାତନ କରିବା ପାଇଁ ଆମେରିକାବାସୀଙ୍କର ସୁଯୋଗ ଅଛି । ଏଥିରୁ ତାକୁ ବର୍ତ୍ତିତ କରାଯାଇ ନ ପାରେ । ଉଚ୍ଚରେ ଟ୍ରାଫିକ୍ ପୁଲିସ ନମ୍ର ଓ ଧାର ଭାବରେ କହିଲେ ଯେ ଆପଣ ଆପଣଙ୍କର ସ୍ଵାଧିକାରୀ ବିଷୟରେ ଯେତିକି ରାଦ୍ଧୁଛନ୍ତି ଅନ୍ୟମାନେ ସେମାନଙ୍କ ବିଷୟରେ ସେତିକି ଚିନ୍ତାକଲେ ଅବସ୍ଥା ଜଣ ହେବ ବିଶୁଦ୍ଧରୁତ । ଏଠିକିରେ ଉତ୍ତମସିନା ଠିକଣା କାଟକୁ ଆସିଗଲେ । ଅର୍ଥାତ୍ ସ୍ଵାଧିକାରୀ ଓ କର୍ତ୍ତବ୍ୟ ପାଳନ ଉଚ୍ଚ ଅଙ୍ଗୀକାରୀ ଭାବେ କଠିତ । ଏକଥା ସମସ୍ତେ ବୁଝିଗଣିବା ଗଠିତ । ରାଷ୍ଟ୍ରାରେ ତଦାତନ କରାବେଳେ ଆମେ କଣ କରିବା ଓ କଣ ନ କରିବା ସେ ବିଷୟ ପ୍ରତି ଦୃଷ୍ଟିଦେବା ଆବଶ୍ୟକ । ସେ ଗୁଡ଼ିକ ହେଲା—

- ଅନ୍ୟ ଯାତ୍ରୀମାନଙ୍କ ପ୍ରତି ଶିଷ୍ଟ ବ୍ୟବହାର ପ୍ରଦର୍ଶନ କରିବା ।
- ରାଷ୍ଟ୍ରାରେ ବାମ ପାଖ ଦେଇ ଚାଲିବା ।
- ଅନ୍ୟ ଗାଡ଼ିକୁ ଯିବା ପାଇଁ ଯଥେଷ୍ଟ ରାଖା ଦେବା ।
- ଗାଡ଼ି ରଖିବାକୁ ଗୁଣ୍ଡିରେ ହାତ ଦେଖାଇ ସଂନେତ ଦେବା ।
- ଟ୍ରାଫିକ୍ ପୁଲିସର ନିର୍ଦ୍ଦେଶକୁ ମାନି ଚଳିବା ।
- ରାଷ୍ଟ୍ରା ମରାମତି ହେଉଥିବା ସ୍ଥାନରେ ଗାଡ଼ିର ଗତି ଶିଥିଳ କରିବା ।
- ଗାଡ଼ିର ଦିଗ ପରିବର୍ତ୍ତନ କରିବାକୁ ଗୁଣାବେଳେ ଉପଯୁକ୍ତ ସଙ୍କେତ ଦେବା
- ଗାଡ଼ିର ବ୍ରେକ୍ ଓ ଚକା ଠିକ୍ ଅଛିକି ନା ଦେଖିନେବା ।
- ହୋଟ ପିଲା ଓ ପଶୁମାନଙ୍କ ଗତିବିଧି ଉପରେ ଦୃଷ୍ଟିଦେବା ।

ଗାଘାକୁ ଦେଖି ଗାଡ଼ିର ଗତି ବଦଳିବା
ଜିନା ବମାଉବା ।

ନିଜେ ଅଭ୍ୟସ୍ତ ନ ଥିବା ଗାଡ଼ିରେ ଗଲା-
ବେଳେ ଦୁର୍ଘଟଣାରେ ଗାଡ଼ି ନ ଚଳାଇବା

ଦେବା ଏକ ଅଭ୍ୟସ୍ତ ଅପରାଧ । ତେଣୁ
ଦୁର୍ଘଟଣା ଚଳିତ ନୂତନ ହାର ହ୍ରାସ କରିବା-
ପାଇଁ ଜନସାଧାରଣ, ଗାଡ଼ି ଶୁଦ୍ଧ, ପଥରୀ
ଓ ପୁଲିସ୍ ସମସ୍ତଙ୍କ ମଧ୍ୟରେ ଗନ୍ଧ ସହଯୋଗ
ଆବଶ୍ୟକ ।

ସଂକେତ ମିଳିତା ପରେ ସାମନା ଗାଡ଼ିର
ଆଗକୁ ଯିବା ।

ମଣିଷ ଜୀବନ ପର୍ଯ୍ୟନ୍ତ ଦୁର୍ଘଟଣା । ଆଜି ଚିତ୍ତ-
କାନ୍ତେ ଗୋଟିଏ ମଣିଷ ଜୀବନକୁ ନଷ୍ଟ କରି

ଏ. ପାଠ. ଡି. ପୁଲିସ,
କଟକ

ଦୂତ ଗତରେ ଗାଡ଼ି ଚଳାଇବା ଛୁଇଁ ବାହାଦୁରୀ କଥା ନୁହେଁ । ନିରାପଦ ଭାବେ ଗାଡ଼ି ଚଳାଇବା ହିଁ ପ୍ରକୃତ ବାହାଦୁରୀ ।

ଗାଘାରେ ଶୁଣିବି ଗଲାବେଳେ ବା ସାରଜେଲ, ମଟରରେ ଚୁଲାଇବେଳେ ଗାବନ୍ତୁ ନାହିଁ ଯେ ଗାଘାଟି ଦେବକ ଆପଣଙ୍କର ।
ଅନ୍ୟତା ସୁଦ୍ଧା ପୁଟି ଦୁର୍ଘଟି ଦିଅନ୍ତୁ ।



ଓଡ଼ିଶାରୁ ୭୨୮ କୋଟି ଟଙ୍କାର ସାମୁହିକ ମହ୍ୟ ରପ୍ତାନ

୧୯୭୭-୭୮ ରେ ବୈଦେଶିକ ରାଷ୍ଟ୍ରମାନଙ୍କୁ ସାମୁହିକ ମହ୍ୟ ରପ୍ତାନ କରି ଓଡ଼ିଶା ସରକାର ୭୨୮ କୋଟି ଟଙ୍କାର
ବୈଦେଶିକ ମୁଦ୍ରା ଅର୍ଜନ କରିଛନ୍ତି । ଗତ ସେପ୍ଟେମ୍ବର ଏକତାରିଖ ଦିନ ଜଙ୍ଗଲ, ମହ୍ୟ ଓ ପଶୁପାଳନ ବିଭାଗ ମନ୍ତ୍ରୀ
ଶ୍ରୀ ନଟବର ପ୍ରଧାନ ବିଧାନ ସଭାରେ ଏଇ ତଥ୍ୟ ପ୍ରକାଶ କରି କହିଥିଲେ ଯେ ଯୁକ୍ତରାଷ୍ଟ୍ର ଆମେରିକା, ଜାପାନ, ସୁଇଜରଲଣ୍ଡ
ଓ ପଶ୍ଚିମ ଜର୍ମାନୀକୁ ସର୍ବମୋଟ ୨୭୪୨ ଟନ୍ ସାମୁହିକ ମହ୍ୟ ରପ୍ତାନ କରାଯାଇଛି । ଏଥି ମଧ୍ୟରୁ ୧୮୪୭ ଟନ୍
୧୯୭୭-୭୮ରେ ଏବଂ ଅବଶିଷ୍ଟ ୧୯୭୮-୭୯ରେ ରପ୍ତାନ କରାଯାଇଛି ।

ତାତ ଅଗଷ୍ଟ ମାସ ୧୩୭ ୧୪୦ ରିଖ ଦୁରଦିନ ଧରି ଐତିହାସିକ ନଗରୀ ହାଇଦ୍ରାବାଦଠାରେ କେନ୍ଦ୍ର ସମାଜ ମଙ୍ଗଳ ବୋର୍ଡର ଗୌପ୍ୟ ତୟତା ଭଙ୍ଗ ପାରିତ ହୋଇ ଯାଇଛି । ସମସ୍ତ ଦେଶରେ ସମାଜ ମଙ୍ଗଳ କାର୍ଯ୍ୟକ୍ରମ ଅନୁଗତ କ୍ଷେତ୍ରରେ ଏହା ଏକ ମାଲଲ ଖମ୍ବ ସ୍ୱରୂପ । ଗାନ୍ଧୀଜୀଙ୍କ ଚିରୋଧାନ ପରେ ଦେଶର ସମାଜ ସେବା କ୍ଷେତ୍ରରେ ଯେଉଁ ଚିରାଟ ନ୍ୟୁନତା ଦୃଷ୍ଟି ହୋଇଛି ଏବଂ ଦରିଦ୍ର ନାରାୟଣଙ୍କ ପ୍ରକୃତ ସେବା ପ୍ରତି ଜମେ ଯେପରି ବିମୁଖତା ଦୃଷ୍ଟି ହେଉଛି ତାହାର ପରିପୁରଣ ବା ମୁକାବିଲ ଯାରି କେବଳ ସମାଜ ମଙ୍ଗଳ ବୋର୍ଡର ଯେ ନିଷ୍ଠା ଓ ସାମର୍ଥ୍ୟ ରହିଛି, ତାହା ଏହି ଅନୁଷ୍ଠାନର ଗତ ୨୫ ବର୍ଷ ବ୍ୟାପି କାର୍ଯ୍ୟକ୍ରମର ସଫଳତାରୁ ହିଁ ପ୍ରମାଣିତ ହୋଇଛି । ସେହି ଦୃଷ୍ଟିରୁ ଦାରିଦ୍ର୍ୟ ସାମା-ଗେଶା ତଳେ ଥିବା ଦେଶର କୋଟି କୋଟି ଦୁସ୍ତା, ଅବହେଳିତା ଓ ପରିତ୍ୟକ୍ତା ମା' ଭଗଣୀମାନଙ୍କ ପାଇଁ ସମାଜ ମଙ୍ଗଳ ସଂସ୍ଥା ହିଁ ଏକମାତ୍ର ଆଶା ଓ ଗରସାର ଯତ୍ନ ଦେଇ କୁହାଯାଇ ପାରେ ।

ଏହି ଅବକାଶରେ ଆମ ରାଜ୍ୟ ଅବ-ହେଳତ ଓ ଅନପ୍ରସର ଓଡ଼ିଶାରେ ସମାଜ ମଙ୍ଗଳ କାର୍ଯ୍ୟକ୍ରମ ସିଂହାବଲୋକନ ଆବ-ଶ୍ୟକ । ଆମ ରାଜ୍ୟରେ ସମାଜ ମଙ୍ଗଳ ସଂସ୍ଥା ୧୯୫୪ ମସିହାରେ ପ୍ରତିଷ୍ଠିତ ହୋଇ ବିଭିନ୍ନ ସମାଜ ସେବା କ୍ଷେତ୍ରରେ କେନ୍ଦ୍ର ସମାଜ ମଙ୍ଗଳ ବୋର୍ଡର ପରିପୁରଣ ସଂସ୍ଥା ଭାବେ କାର୍ଯ୍ୟକରି ଆସୁଅଛି ଏବଂ ଗତ ୨୪ ବର୍ଷ ମଧ୍ୟରେ ବହୁ ସ୍ୱେଚ୍ଛାସେବୀ ଅନୁଷ୍ଠାନମାନ ସ୍ଥାପନ କରିବା ସଙ୍ଗେ ସଙ୍ଗେ ତାହାର ତତ୍ତ୍ୱାବଧାନ ଓ ପରିଚାଳନା ଦାୟିତ୍ୱ ମଧ୍ୟ ଯାତକୁ ନେଇଛନ୍ତି । ତନ୍ମଧ୍ୟରୁ ମହିଳା ମଙ୍ଗଳ କାର୍ଯ୍ୟକ୍ରମ, ପୁଷ୍ପମ ଖାଦ୍ୟ-ବନ୍ଧନ କାର୍ଯ୍ୟକ୍ରମ, ସମାଜ ମଙ୍ଗଳ ସଂପ୍ର-ଦାରଣ ଯୋଜନା (ସହରାଞ୍ଚଳ), ପିତ-ମାନଙ୍କ ପାଇଁ ଅବସର ବିନୋଦନଶିବିର, ଫ୍ରୋଡ଼ ମହିଳାମାନଙ୍କ ପାଇଁ ସୁକ୍ଷ୍ମ ନିଆଦି ଶିକ୍ଷା କାର୍ଯ୍ୟକ୍ରମ, ପରିବାର ଓ ଶିଶୁ ମଙ୍ଗଳ ଯୋଜନା, ଅସହାୟକ ପାଇଁ ଆଶ୍ରୟ ଅନୁଷ୍ଠାନ ନିର୍ମାଣ, କର୍ମଜୀବୀ ମହିଳା ନିବାସ ଓ ଫ୍ରୋଡ଼ ମହିଳାଙ୍କ ପାଇଁ ଧନାମୂଳକ ତାଲିମ କାର୍ଯ୍ୟକ୍ରମ ଇତ୍ୟାଦି ଅନ୍ତର୍ଭୁକ୍ତ ।

କେବଳ ଆମ ରାଜ୍ୟ ନୁହେଁ, ସାରା ଦେଶରେ ପୁଷ୍ଟିକର ଖାଦ୍ୟସାରର ଅଭାବ । ଶିଶୁମାନଙ୍କର ଉଦ୍‌ବିଗ୍ନତା ବିକାଶ କ୍ଷେତ୍ରରେ ଯେଉଁ ଗୁରୁତର ପ୍ରତିବନ୍ଧକ ଦୃଷ୍ଟି କରିଛି ସ୍ୱାଧୀନତା ଲଭର ଗତ ୩୧ବର୍ଷ ମଧ୍ୟରେ ତାହାର ସମାଧାନ ଏବେ ମଧ୍ୟ ହୋଇ ପାରି ନାହିଁ । ତେଣୁ ସମାଜ ମଙ୍ଗଳ ସଂସ୍ଥା ପକ୍ଷରୁ ହାତକୁ ନିଆଯାଇଥିବା 'ପୁଷ୍ପମ ଖାଦ୍ୟ' କାର୍ଯ୍ୟକ୍ରମ ମାନବିକତା ଦୃଷ୍ଟିରୁ ଏକ ମହତ୍ତ୍ୱପୂର୍ଣ୍ଣ ପଦକ୍ଷେପ ବୋଲି କହିବାକୁ ହେବ ।

ଜନସେବା କ୍ଷେତ୍ରରେ ସମାଜ ମଙ୍ଗଳ ବୋର୍ଡର ଭୂମିକା

ଶ୍ରୀ ବିଶ୍ୱାଶୀ ଚରଣ ମହାନ୍ତି



ଏଥିପାଇଁ ବୋର୍ଡ ପକ୍ଷରୁ ୧୯୭୨ ସାଲ ଠାରୁ ଡାକ୍ତରୀ ଆରମ୍ଭ କରାଯାଇ ଏବେ ୧୬୦ଟି ବାବଦାକ୍ତିରେ ୨୨୦ଟି ପୁଷ୍ଟିକର ଖାଦ୍ୟ ସଂସ୍ଥା ଓ ମଧ୍ୟାହ୍ନ ଲୋକନ କେନ୍ଦ୍ର ପାଇଁ ଆର୍ଥିକ ସାହାଯ୍ୟ ପ୍ରଦାନ କରାଯାଇଛି ଏବଂ ସମାଜ ମଙ୍ଗଳ ବୋର୍ଡ ଏ ବାବଦରେ ବର୍ଷକୁ ୪ ଲକ୍ଷ ୮୨ ହଜାର ଟଙ୍କା ଖର୍ଚ୍ଚ କରୁଛନ୍ତି । ଶିଶୁ ମାନଙ୍କ ଚିକିତ୍ସା ବ୍ୟବସ୍ଥା ମଧ୍ୟ ଏହି ଯୋଜନାର ଅନ୍ତର୍ଭୁକ୍ତ । ଏହାଦ୍ୱାରା ୩୦ ଲକ୍ଷ ଖାଦ୍ୟ ଯୋଗାଣ ବିବନ୍ଧରେ ୧୧୫୫ ଶିଶୁ ଉପକୃତ ହେଉଛନ୍ତି ।

ସେହିପରି ୧୮୭୩ ୩୦ ବର୍ଷ ବୟସ୍କା ମହିଳାମାନଙ୍କ ପାଇଁ ବୋର୍ଡ ପକ୍ଷରୁ ମାତ୍ରିକ୍ୟ ନେସନ ପର୍ଯ୍ୟନ୍ତ ଶିକ୍ଷାଦାନର ବ୍ୟବସ୍ଥା କରାଯାଇଛି । ତତ୍ତ୍ୱାରା ସବୁ ଦିଗରୁ ହତାଶ ହୋଇଥିବା ଦୁଃସ୍ଥ ମହିଳାମାନେ ଉଚ୍ଚଶିକ୍ଷା ଲଭର ସୁଯୋଗ ପାଇବା ସଙ୍ଗେ ସଙ୍ଗେ ବିଭିନ୍ନ କର୍ମ ନିୟୋଗ କ୍ଷେତ୍ରରେ ନିଜକୁ ପ୍ରତିଷ୍ଠିତ କରାଇବାର ସୁଯୋଗ ମଧ୍ୟ ଲଭ ବରୁଛନ୍ତି । ରାଜ୍ୟ ସମାଜ ମଙ୍ଗଳ ବୋର୍ଡ ପକ୍ଷେ ଏହା ନିଶ୍ଚିତ ଭାବେ ଏକ ପ୍ରଶଂସନୀୟ ପଦକ୍ଷେପ । ଏ ସମସ୍ତ ଯୋଜନା ବାବଦ ଖର୍ଚ୍ଚର ୫୦ ଭାଗ କେନ୍ଦ୍ର ସମାଜ ମଙ୍ଗଳ ବୋର୍ଡ ବହନ କରିଥାନ୍ତି । ରାଜ୍ୟ ସରକାର ଏଥିପାଇଁ ଯାହା ସାହାଯ୍ୟ ଦିଅନ୍ତି ତାହା ଏ ବାବଦ ଖର୍ଚ୍ଚ ପରିପୁରଣ ଯାରି ଅବୁକାଶ ହେଉଛି । ଫଳରେ ସୁପୁର ପଲ୍ଲୀ ଅଞ୍ଚଳମାନଙ୍କରେ ନାନା ଅଭାବ ଅସୁବିଧା ମଧ୍ୟରେ ସେବା କାର୍ଯ୍ୟରେ ବୁଡ଼ି ହୋଇଥିବା ସ୍ୱେଚ୍ଛାସେବୀ କର୍ମୀମାନେ ନାନା ଅସୁବିଧା ମଧ୍ୟରେ କାଳ ଯାପନ କରୁଛନ୍ତି । ତେଣୁ ଏଭଳି ଗୁରୁତ୍ୱପୂର୍ଣ୍ଣ ଅନୁ-ଷ୍ଠାନ ପ୍ରତି କେବଳ ତଥା ରାଜ୍ୟ ସରକାର-

ମାନଙ୍କର ଅର୍ଥ ସାହାଯ୍ୟ ପ୍ରଦାନ ନୀତି ତଥା ଆଗିମୁଖ୍ୟର ପରିବର୍ତ୍ତନ ସେବା ଆବ-ଶ୍ୟକ । ବିଶେଷ କରି ଓଡ଼ିଶା ଭଳି ଅନୁକୃତ ଓ ଆଦିବାସୀ ବହୁତ ରାଜ୍ୟମାନଙ୍କ ପାଇଁ ଅଗ୍ରାଧିକାର ଭିତ୍ତିରେ ଏହାର ବିସ୍ତର ହେବା ଉଚିତ ।

ସେବା କାର୍ଯ୍ୟକୁ କେତେକ ସହର ବା ଉନ୍ନତ ପଲ୍ଲୀ ଅଞ୍ଚଳମାନଙ୍କରେ ସାମାଜିକ ନ ଗର୍ଭି ଯୁଗ ଯୁଗ ଧରି ବଣ ପାହାଡ଼ରେ ଚାସ କରି ଆସୁଥିବା ଅତ୍ୟନ୍ତ ଅନୁକୃତ ଓ ଆଧୁନିକ ସଭ୍ୟତାଲୋକରୁ ପୁରାପୁରି ଭାବେ ବଞ୍ଚିତ ଆଦିବାସୀ ହରିଜନ ସଂପ୍ରଦାୟ ମଧ୍ୟକୁ ପରିବ୍ୟାପ୍ତ କରାଯାଇ ପାରିଲେ ଜନସେବାର ଯଥାର୍ଥ ଉଦ୍ଦେଶ୍ୟ ଚରିତାର୍ଥ ହୋଇ ପାରନ୍ତା । ମାତ୍ର ସମାଜ ମଙ୍ଗଳ ବୋର୍ଡର ଏ ସାମିତ ସମ୍ପଦ ମଧ୍ୟରେ ସେ ପରିଚାଳନା କାର୍ଯ୍ୟକାରୀ ହେବା ଅତ୍ୟନ୍ତ କଠିନ ବ୍ୟାପାର । ବିଦେଶାଗତ ଖ୍ରୀଷ୍ଟିୟାନ ମିଶନାରୀମାନେ ଆଦିବାସୀ ହରିଜନ ଅଧ୍ୟ-କ୍ଷିତ ଦୁର୍ଗମ ବଣ ପାହାଡ଼ମାନଙ୍କରେ ବୁଲି ଯେଉଁ ସେବା କାର୍ଯ୍ୟ କରୁଛନ୍ତି ତାହା ପଛରେ ସେମାନଙ୍କର ଐକାନ୍ତିକ ନିଷ୍ଠା ଓ କର୍ମ ସାଧନାର ପ୍ରେରଣା ସହିତ ସଂପୃକ୍ତ ଧର୍ମାନୁଷ୍ଠାନ ଓ ସେ ଦେଶ ସରକାରର ମଧ୍ୟ ଦୃଢ଼ ସମର୍ଥନ ରହିଛି । ତେଣୁ ଧର୍ମ ଦୃଷ୍ଟିରୁ ନ ହେଲେ ମଧ୍ୟ ପବିତ୍ର ସ୍ନେହ ସେବା ଦୃଷ୍ଟିରୁ ଆମ ସରକାର ସମାଜ ମଙ୍ଗଳ ବୋର୍ଡକୁ ଆବଶ୍ୟକତା ଅନୁଯାୟୀ ଅର୍ଥ ଯୋଗାଇ ଦେବା ଆବଶ୍ୟକ । ତତ୍ତ୍ୱାରା ପ୍ରତି ଦେଶରେ ସୁଦ୍ଧି ହୋଇଥିବା ଆଦିବାସୀ ହରିଜନ ସମସ୍ୟାର ସମାଧାନ ସହିତ କେତେକ କାରଣରୁ ହରିଜନ-ଅଣି ହରିଜନମାନଙ୍କ ମଧ୍ୟରେ କେତେକ ଅଞ୍ଚଳରେ ଯେଉଁ ଚିତ୍ରତା ଦୃଷ୍ଟି ହୋଇଛି ତାହା ବହୁ

ପରିମାଣରେ ବୃଦ୍ଧ ହୋଇ ପାରିବ । ତେଣୁ ସରକାର ବା ନେତୃତ୍ୱ ଏ ସମସ୍ୟାକୁ ଅନ୍ୟରାଦେ ଭିନ୍ନର କର୍ତ୍ତା ଭାବେ ନୁହେଁ । ମାତ୍ର ଦୁଃଖର କଥା ଯେ ବଳେତର ମାତ୍ର ୦ ଦଶମିକ ୨ ଡାଗ ଅର୍ଥ ସରକାର ଏ ବିଭାଗକୁ ଅନୁଦାନ ଦେବା ଦ୍ୱାରା ଗତ ୨୫ ବର୍ଷଧରି ଏହା ଅତ୍ୟନ୍ତ ସାମିତ ପରିସର ମଧ୍ୟରେ କାର୍ଯ୍ୟ କରି ଆସୁଛି ।

କହିବା ବାହୁତ୍ୟ ଯେ ବହୁ ମହିଷବା ମହିଳାଙ୍କ ନିରବଚ୍ଛିନ୍ନ ଉଦ୍‌ଦାନ ପୋଷୁ ଆମ ଓଡ଼ିଶାରେ ସମାଜ ମଙ୍ଗଳ କାର୍ଯ୍ୟକ୍ରମ ସବୁ ପ୍ରକାର ଅଭାବ ଅସୁବିଧା ଓ ବାଧା ସ୍ଥିତିବ୍ୟଧି ସମ୍ମୁଖୀନ ଅଟନ୍ତୁ । ଆଶାନୁରୂପ ରାଦେ ସକ୍ରିୟ ଓ ଫଳପ୍ରସୂତ ହୋଇ ପାରିଛି । ଓଡ଼ିଶାରେ ଏହାର କ୍ଷେତ୍ର ଅତି ବ୍ୟାପକ ଏବଂ ଆବଶ୍ୟକତା ମଧ୍ୟ ପ୍ରଚୁର । ଆଜିର

ପରିବର୍ତ୍ତିତ ପରିସ୍ଥିତିରେ ଆମ ରାଜ୍ୟର ଏହି ସମାଜ ସେବା କ୍ଷେତ୍ରରେ ଯେଉଁ ନୂତନ ନେତୃତ୍ୱ ଓ ଅପେକ୍ଷାକୃତ ଅନୁକୂଳ ପରି-ବେଶ ସୃଷ୍ଟି ହୋଇ ପାରିଛି, ରାଜ୍ୟ ସରକାର ତଥା କେତ୍ର ସମାଜ ମଙ୍ଗଳ ବୋର୍ଡ଼ ତାହା ଉପଲବ୍ଧ କରି ସେ ଦିଗରେ ଅଧିକ ଅର୍ଥ ବିନିଯୋଗ ଲାଗି ଆଗରର ହେବେ ବୋଲି ଆଶା କରାଯାଏ ।



ରେଙ୍ଗାଲୀ ଅଞ୍ଚଳର ବାସଚ୍ୟୁତ ବ୍ୟକ୍ତିଙ୍କ ଅଭିଧାନ ବ୍ୟବସ୍ଥା

ରେଙ୍ଗାଲୀ ବନ୍ଧ ସୋକନା କାର୍ଯ୍ୟକାରୀ ହେବା ପରେ ଯେଉଁ ବ୍ୟକ୍ତି ତଥା ପରିବାରମାନେ ବାସଚ୍ୟୁତ ହେବେ, ସେମାନଙ୍କ ଅଭିଧାନ ପାଇଁ ରାଜ୍ୟ ସରକାର ଆଶୁ ପଦକ୍ଷେପ ନେଇଛନ୍ତି । ତଦନୁଯାୟୀ ନିକଟରେ ରେଙ୍ଗାଲୀ ପୁନର୍ବସତି ଭିତ୍ତିକନର ନିର୍ବାହୀ ଯତୀ ପାଲହଡ଼ା ସବ୍-ଡିଭିଜନ ଅନ୍ତର୍ଗତ ସଂରକ୍ଷିତ କଙ୍ଗର ପରିସର ମଧ୍ୟରେ ଥିବା ଲୁଗାଗାନ୍ଧିଆ ଓ ତୁଲୁଡ଼ିମୁଣ୍ଡା ଗ୍ରାମରେ ଯଥାକ୍ରମେ ୨୦୦ ଓ ୩୫ ଟି ବାସଚ୍ୟୁତ ପରିବାରଙ୍କ ପାଇଁ ପୁନର୍ବସତି ଗ୍ରାମ ନିର୍ମାଣ କରିବା ଲାଗି ଟେଣ୍ଡର ଆହ୍ୱାନ କରିଛନ୍ତି । ଏହି ଗ୍ରାମ ନିର୍ମାଣ ପାଇଁ ୨ଲକ୍ଷ ୬୦ ହଜାର ଟଙ୍କାର ଅଟକଳ କରାଯାଇଛି । ଆଗାମୀ ୬ମାସ ମଧ୍ୟରେ ଏ ଗ୍ରାମ ଦୁଇଟିର ନିର୍ମାଣ କାର୍ଯ୍ୟ ଶେଷ ହେବା ପରେ ବାସଚ୍ୟୁତ ୨୩୫ଟି ପରିବାରକୁ ଅଭିଧାନ କରାଯିବ ।

ଚଳିତ ବର୍ଷ ୫ ହଜାର ଧାରକୁ ତାଲିମ ଦିଆଯାଇଛି

ଗ୍ରାମାଞ୍ଚଳରେ ତାଲିମପ୍ରାପ୍ତ ଧାର ନିଯୁକ୍ତ କରିବା ଉଦ୍ଦେଶ୍ୟରେ ରାଜ୍ୟ ସରକାର ଏକ ବ୍ୟାପକ ତାଲିମ କାର୍ଯ୍ୟକ୍ରମ ହାତକୁ ନେଇଛନ୍ତି ଏବଂ ଚଳିତ ବର୍ଷ ୫ ହଜାର ଧାରକୁ ତାଲିମ ଦିଆଯାଇଛି ।

ଏକ ହଜାର ଜନସଂଖ୍ୟା ବିଶିଷ୍ଟ ଗ୍ରାମମାନଙ୍କରେ ଜଣେ ଲେଖାଏଁ ତାଲିମପ୍ରାପ୍ତ ଧାର ନିଯୁକ୍ତ କରିବା ସରକାରଙ୍କ ଲକ୍ଷ୍ୟ । ଏହି ଲକ୍ଷ୍ୟ ପୂରଣ ପାଇଁ ଗତ ବର୍ଷ ୫ ହଜାର ଧାରକୁ ତାଲିମ ପରେ ସନ୍ତାନ ପ୍ରସବ ସଂପର୍କୀୟ ଯତ୍ନପାତି ସହ ଗ୍ରାମାଞ୍ଚଳରେ ମୁତୟନ କରାଯାଇଛି ।

ସାବାସ ବିଜୟୀ

ଦୁଃସ ମହା ବିଦ୍ୟାଳୟ, ଭୁବନେଶ୍ୱର ; ଅଥ ନମର ଉଚ୍ଚ ବାଳକ ବିଦ୍ୟାଳୟ, ଭୁବନେଶ୍ୱର ; ଏନ୍. ଏ. ପି. ବାଳିକା ଉଚ୍ଚ ବିଦ୍ୟାଳୟ, ପୁରୁଣା ଭୁବନେଶ୍ୱର ଏବଂ ଗାର୍ଲସ ଗାଉଡ଼, ଭୁବନେଶ୍ୱର ।

ଏହା ଛଡ଼ା ଯେ ନିଜ ସ୍ୱଳ୍ପ ଛାତ୍ରମାନଙ୍କୁ ଉତ୍ସାହିତ କରିବା ପାଇଁ ପଠିବର୍ଷ ପରି ଗୋଟିଏ ସ୍ୱତନ୍ତ୍ର ଜୟ ମୁଖ୍ୟ ମନ୍ତ୍ରୀ ପ୍ରଦାନ କରିଥିଲେ ।

ଜୀବନ ରକ୍ଷା ପଦକ

ବୁର୍ଲା ମେଡିକାଲ କଲେଜର ଛାତ୍ର ମଣିପୁର ରାଜ୍ୟର ଶ୍ରୀ ରୁକ୍ମିଣୀ ଶୁକ୍ଳ ଓ ବୁର୍ଲା ଶ୍ରୀ ହରିହର ଦାଶି ନିର୍ଦ୍ଦିତ ମୃତ୍ୟୁ ମୁଖରୁ ଜଣେ ବୃଦ୍ଧାକୁ ରକ୍ଷା କରିବା ପାଇଁ ଭାରତ ସରକାରଙ୍କ “ଜୀବନ ରକ୍ଷା ପଦକ” ପ୍ରଦାନ କରାଯାଇଛି । ଗତ ନାମୁଆରୀ ୮ ତାରିଖ ଦିନ ବୁର୍ଲାରେ ଥିବା ଚିପିଲିମା ବିଦ୍ୟୁତ୍ କେନାଲର ପୋର ଉପରେ ଶ୍ରୀ ଶୁକ୍ଳ ଓ ଶ୍ରୀ ଦାଶି ଯାଉଥିବାବେଳେ ପୋର ତଳୁ କରୁଣା କନ୍ଦନ ଶବ୍ଦ ଶୁଣି ଅଟକି ଗଲେ । ଅନତି ଦୂରରେ କେନାଲର ପ୍ରଖର ପ୍ରୋତରେ ଜଣେ ବୃଦ୍ଧା ଗାଧି ଯାଉଥିବାର ଦେଖି ସେମାନେ ତାକୁ ରକ୍ଷା କରିବା ପାଇଁ ଚତୁଃକୋଣୀ ତନେ ଥିବା କେନାଲ ପ୍ରୋତକୁ ଛମ ଦେଲେ ଓ ବୃଦ୍ଧାକୁ ନିର୍ଦ୍ଦିତ ମୃତ୍ୟୁ କବଳରୁ ଉଦ୍ଧାର କଲେ ।

ଶ୍ରେଷ୍ଠ ମ୍ୟୁନିସିପାଲିଟି ଓ ଏନ୍. ଏ. ପି:

୧୯୭୭-୭୮ ର ଶ୍ରେଷ୍ଠ ମ୍ୟୁନିସିପାଲିଟି ଭାବରେ ଜୟପୁର, ଉଦାନୀପାଟଣା ଓ ତାଳଚେର ମ୍ୟୁନିସିପାଲିଟି ଯଥାକ୍ରମେ ପ୍ରଥମ, ଦ୍ୱିତୀୟ ଓ ତୃତୀୟ ସ୍ଥାନ ମିଳାଇଥିବା ସ୍ୱୀକୃତି ହୋଇଛି । ଶ୍ରେଷ୍ଠ ବିଜ୍ଞାପିତ ଅଞ୍ଚଳ ଭାବରେ ବରପାଲି ପ୍ରଥମ, ଭାଇରାଜପୁର ଦ୍ୱିତୀୟ ଓ ଗଦୁକ ତୃତୀୟ ସ୍ଥାନ ମିଳାଇଥିବା ସ୍ୱୀକୃତି ହୋଇଛି । ଓଡ଼ିଶାର ମ୍ୟୁନିସିପାଲିଟି ସଂଖ୍ୟା ୨୬ ଓ ବିଜ୍ଞାପିତ ଅଞ୍ଚଳ ସଂଖ୍ୟା ୬୫ । ଏ ବର୍ଷ ପ୍ରଥମ ଥର ପାଇଁ ରାଜ୍ୟସ୍ତରୀୟ ମ୍ୟୁନିସିପାଲିଟି ଓ ବିଜ୍ଞାପିତ ଅଞ୍ଚଳ ପ୍ରତିଯୋଗିତାରେ ଦ୍ୱିତୀୟ ଏବଂ ତୃତୀୟ ପୁରସ୍କାରର ବ୍ୟବସ୍ଥା ପ୍ରଚଳନ କରାଯାଇଛି ।

ଏହି ବର୍ଷମାନଙ୍କ ପରି ମୁରଦାର ପାଇଁ ଉପଯୁକ୍ତ ବିବେଚିତ ହୋଇଥିବା ଦୀର୍ଘ ଓ ଅନୁଷ୍ଠାନମାନଙ୍କୁ ଓଡ଼ିଶାର ମୁଖ୍ୟମନ୍ତ୍ରୀ ଶ୍ରୀ ନୀଳମଣି ରାଉତରାୟ ଉଚ୍ଚ ସ୍ୱାଧୀନତା ଦିବସ ଉତ୍ସବରେ ଭୁବନେଶ୍ୱରଠାରେ ପଦକ, ସିଲ୍ଡ ପୁରସ୍କାର ପ୍ରଦାନ କରିଥିଲେ ।

ପୁଲିସ ମେଡାଲ

କୃତ୍ତିତ୍ୱପୂର୍ଣ୍ଣ ସେବା ନିମନ୍ତେ ଆମ ରାଜ୍ୟର ଉତ୍ତମ ପୁଲିସ୍ କର୍ମଚାରୀ ଏବର୍ଷ ପୁଲିସ୍ ପଦକ ଲାଭ କରିଛନ୍ତି । ଐକାନ୍ତିକ କର୍ତ୍ତବ୍ୟ ନିଷ୍ଠା, ସାଧୁତା ଓ କାର୍ଯ୍ୟକ୍ଷମତା ନିମନ୍ତେ ଆଇ. ଜି., ଶ୍ରୀ ବିଜୟ କୃଷ୍ଣ ରାୟ, ଆଇ. ପି. ଏସ ୧୯୭୮ ମସିହା ଜନରାଜ୍ୟ ଦିବସ ଉପଲକ୍ଷେ ପୁଲିସ୍ ପଦକ ଲାଭ କରିଛନ୍ତି । ଶ୍ରୀ ରାୟ ୧୯୭୨ ରେ ମଧ୍ୟ ଅନୁରୂପ ପୁରସ୍କାର ଲାଭ କରିଥିଲେ ।

ଅର୍ପିସିଏଟିଙ୍ଗ ଡି. ଏସ୍. ପି. ଶ୍ରୀ ପଦ୍ମ ଲେଟନ ଦାନା ନିଜର କୃତ୍ତିତ୍ୱପୂର୍ଣ୍ଣ କାର୍ଯ୍ୟ ନିମନ୍ତେ ୧୯୭୮ ର ପୁଲିସ୍ ପଦକ ଲାଭ କରିଛନ୍ତି । ଅଦ୍ୟାବଧି ଉତ୍ତମ କାର୍ଯ୍ୟ ପାଇଁ ସେ ୨୫ ଟି ଉତ୍ତମ ସେବା ଡିମ୍, ୫ଟି ଆର୍ଥିକ ପୁରସ୍କାର ଓ ୬୯ଟି ପ୍ରଶଂସା ପତ୍ର ସମେତ ୧୦୨ଟି ପୁରସ୍କାର ଲାଭ କରିଛନ୍ତି ।

ଅର୍ପିସିଏଟିଙ୍ଗ ଡି. ଏସ୍. ପି. ଶ୍ରୀ କନାର୍ଦନ ଦାଶ ଉତ୍ତମଗଣ୍ୟ କର୍ତ୍ତବ୍ୟ ନିଷ୍ଠା ଓ ସେବା କାର୍ଯ୍ୟ ପାଇଁ ୧୯୭୮ ର ପୁଲିସ୍ ପଦକ ପାଇଛନ୍ତି । ଅଦ୍ୟାବଧି ସେ ସର୍ବମୋଟ ୮୪ଟି ପୁରସ୍କାର ପାଇଲେଣି ।

ପୁଲିସ୍ ଉନ୍ନତପଦକ ଶ୍ରୀ ନରେନ୍ଦ୍ର ନାଥ ମହାନ୍ତି କଠିନ ପରିଚ୍ଛେଦ ଓ ଉଚ୍ଚକୋଟୀର

କର୍ତ୍ତବ୍ୟନିଷ୍ଠା ନିମନ୍ତେ ତାଙ୍କ କୃତ୍ତିତ୍ୱପୂର୍ଣ୍ଣ ସେବାର ସ୍ୱୀକୃତି ସ୍ୱରୂପ ୧୯୭୮ ର ପୁଲିସ୍ ପଦକ ଲାଭ କରିଛନ୍ତି । ଉଚ୍ଚପୁରସ୍କୃତ ସେ ନିଜର କର୍ତ୍ତବ୍ୟନିଷ୍ଠା ଓ ସାଧୁତା ପାଇଁ ୧୦୫ଟି ପୁରସ୍କାର ପାଇଥିଲେ ।

ସାର୍ବଭୂମିକ ଶ୍ରୀ ବାହିଦେବ ଗଡ଼ାଳ ତାଙ୍କର କୃତ୍ତିତ୍ୱପୂର୍ଣ୍ଣ କାର୍ଯ୍ୟ ନିମନ୍ତେ ୧୯୭୮ ମସିହାର ପୁଲିସ୍ ପଦକ ପାଇଛନ୍ତି । ନିରବଚ୍ଛିନ୍ନ ଭାବେ ଉଚ୍ଚକୋଟୀର ନିଷ୍ଠାକ୍ତ ରେକର୍ଡ ରଖି ସେ ଜଣେ ବୃତ୍ତୀ ପୁଲିସ୍ କର୍ମଚାରୀ ରୂପେ ନିଜର ଦକ୍ଷତା ସମାପ୍ତିତ କରିଛନ୍ତି ।

ଜନେଷ୍ଟବର ଶ୍ରୀ ଆରମତୀ ଜଗନ୍ନାଥ ଦେବୀ ତାଙ୍କର କାର୍ଯ୍ୟକ୍ଷମତା ଓ ସାଧୁତା ପାଇଁ ୧୯୭୮ ମସିହାର ପୁଲିସ୍ ପଦକ ଲାଭ କରିଛନ୍ତି ।

ଦ୍ୟାରେଭ୍ ପାଇଁ ପୁରସ୍କାର

୧୯୭୮ ମସିହା ରାଜ୍ୟସ୍ତରୀୟ ଜନରାଜ୍ୟ ଦିବସ ଉପଲକ୍ଷେ ଅନୁଷ୍ଠିତ ପ୍ରତିଯୋଗିତା-ମୁକ୍ତ ଦ୍ୟାରେଭ୍ରେ ଶ୍ରେଷ୍ଠ ବିବେଚିତ ହୋଇଥିବା ଭୁବନେଶ୍ୱର ନିମ୍ନଲିଖିତ କଲେଜ ଓ ସ୍କୁଲର ଛାତ୍ରଛାତ୍ରୀମାନେ ପୁରସ୍କୃତ ହୋଇଥିଲେ ।

କର୍ତ୍ତବ୍ୟ ଜଗବନ୍ଧୁ ମହାବିଦ୍ୟାଳୟ ଆକାଶ-ବାହିନୀ, ଗମାଦେବୀ ମହିଳା ମହା-ବିଦ୍ୟାଳୟ, ଛକ ବାହିନୀ ; ଛଅ ନମର ସ୍ତୁନପ୍ ଉଚ୍ଚ ବାଳିକା ବିଦ୍ୟାଳୟ, ଛକ ବାହିନୀ; ତପୋବନ ଉଚ୍ଚ ବିଦ୍ୟାଳୟ, ଛକ ବାହିନୀ; ମହିଳା ଗୃହରକ୍ଷା ବାହିନୀ, ଭୁବନେଶ୍ୱର;

ଦୁର୍ଲଭ ଆୟୁର୍ବେଦ ଗ୍ରନ୍ଥର ପ୍ରକାଶନ

କେବଳ ଆୟୁର୍ବେଦ ସଂହାର ଦୁର୍ଲଭ ଗ୍ରନ୍ଥାବଳୀ ପ୍ରକାଶନ ପାଇଁ କେବଳ ସରକାର ଏକ ପ୍ରକାଶନ ବିଭାଗ ଛାପନ ବୈଶେଷିକ ସୂତ୍ର” (ମୂଲ୍ୟ ଟ ୧୫-୫୦) ଓ “ଉଦ୍ଧତ ନାଗାର୍ଜୁନକୃତ ରସ ବୈଶେଷିକ ସୂତ୍ର” (ମୂଲ୍ୟ ଟ ୧୬-୨୫) ନାମକ ଦୁଇଟି ପୁସ୍ତକ ପ୍ରକାଶିତ ହୋଇଛି ।

ଏହି ଗ୍ରନ୍ଥାବଳୀ ଓ ଅନ୍ୟାନ୍ୟ ବିଶେଷ ବିବରଣୀ “ଅଧ୍ୟାପକ ଏନ୍. ଭ. ମୁଥୁସ୍ୱାମୀ, ସଂପାଦକ, ପ୍ରକାଶନ ବିଭାଗ, ସରକାରୀ ଆୟୁର୍ବେଦ ମହାବିଦ୍ୟାଳୟ, ତ୍ରିବାଂସୁମ୍, କେରଳ” କ ନିକଟରୁ ମିଳିପାରିବ ।

ପ୍ରେସ୍ କମିଶନ

ଭାରତ ସରକାରଙ୍କ ତଥ୍ୟ ଏବଂ ଦେବତାର ମରଣୋତ୍ତର ମଇ ୨୯, ୧୯୭୮ ତାରିଖର ବିଜ୍ଞପ୍ତ ନମ୍ବର ୨/୧/୭୭-ପ୍ରେସ୍ ବଳରେ କେନ୍ଦ୍ର ସରକାର ଭାରତରେ ସମ୍ବାଦପତ୍ରଗୁଡ଼ିକର ଅବସ୍ଥା ସମ୍ପର୍କରେ ତଦତ୍ତ ଜରିବାପାରି ସୂଚୀ ମନ୍ତ୍ରାଳୟ ପୂର୍ବତନ ବିଭାଗପତି ମାନ୍ୟବର ଶ୍ରୀ ପି. କେ. ଗୋସ୍ୱାମୀଙ୍କ ଅଧ୍ୟକ୍ଷତାରେ ଏକ ତଦତ୍ତ କମିଶନ ନିଯୁକ୍ତ କରିଛନ୍ତି । କମିଶନର ସଦସ୍ୟମାନେ ହେଲେ-

- ୧ । ଶ୍ରୀ ଆର୍. ଆରୁହମ୍
- ୨ । ଶ୍ରୀ ସେମ୍. ରାଟିଆ
- ୩ । ଶ୍ରୀ ଏସ୍. ଏମ୍. ଦ୍ୱିବେଦୀ
- ୪ । ଶ୍ରୀ ମୋରନେନ୍ଦ୍ରନି, ହରିଶ
- ୫ । ଶ୍ରୀ ରବି ମାଥାଲ
- ୬ । ଶ୍ରୀ ଯଶୋଧର ଏନ୍. ମେହେଟା
- ୭ । ଶ୍ରୀ ଭି. କେ. ନରସିଂହ
- ୮ । ଶ୍ରୀ ଏସ୍. ଏସ୍. ନରିମ୍ୟାନ୍
- ୯ । ଶ୍ରୀ ଅରୁଣ ସରକର
- ୧୦ । ଶ୍ରୀ ଏସ୍. ଏଚ୍. ବାବାସାହ

ପତ୍ତ ପ୍ରେସ୍ କମିଶନଙ୍କ ବିବରଣୀ ପ୍ରକାଶିତ ହେବାପରଠାରୁ ଅବ୍ୟାବର୍ତ୍ତ ଭାରତୀୟ ପ୍ରେସ୍ ଅଭିବୃଦ୍ଧି ଏବଂ ଅବସ୍ଥା ସମ୍ପର୍କରେ ଏହି କମିଶନ ତଦତ୍ତ କରିବେ ଓ ପ୍ରେସ୍ ଉଦ୍ଦିଷ୍ଟ ଉନ୍ନିତା ସମ୍ପର୍କରେ ମୂଲ୍ୟବାନ ପ୍ରତ୍ୟାବମାନ ଉପସ୍ଥାପିତ କରିବେ । ନିକଟରେ ପ୍ରେସ୍ କମିଶନ ଏକ ବିସ୍ତାପନ କରିଆରେ ଜନସାଧାରଣଙ୍କୁ ସମ୍ବାଦପତ୍ର ସମସ୍ୟା ସମ୍ପର୍କିତ ନିମ୍ନୋକ୍ତ ବିଷୟରେ ମତାମତ ଦେବାପାଇଁ ଅନୁରୋଧ କରିଥିଲେ ।

- (କ) ସମ୍ବାଦପତ୍ରର ସ୍ୱାଧୀନତାକୁ ସୁନିର୍ଦ୍ଧିତ କରିବାପାଇଁ ସମ୍ବିଧାନରେ ପ୍ରଦତ୍ତ ବାକ୍ ଓ ଅଭିବ୍ୟକ୍ତିର ସ୍ୱାଧୀନତା ଯଥେଷ୍ଟ ନି ନୁହେଁ, ସମ୍ବାଦପତ୍ର ସଂକ୍ରାନ୍ତ ଏବଂ ସମ୍ବାଦପତ୍ରଗୁଡ଼ିକୁ ପ୍ରସ୍ତୁତ କରୁଥିବା ନିୟମକାନୁନ୍ ଉତ୍ୟାଦି ଯଥେଷ୍ଟ ଓ ଫଳପ୍ରସ୍ତୁତ ନୁହେଁ ।
- (ଖ) ସରକାର, ମାଲିକ, ବିସ୍ତାପନ, ବ୍ୟବସାୟ, ଛାପଣ, ସୁନିୟମ, ରାଜନୀତି ଏବଂ ଅନ୍ୟ ସମସ୍ତକାର ଗୁପ୍ତ ସମ୍ବାଦପତ୍ରଗୁଡ଼ିକୁ ମୁକ୍ତ କରି ରଖିବାର ଉପାୟ ।
- (ଗ) ସମ୍ବାଦକାରୀ ସ୍ୱାଧୀନତାକୁ ସୁନିର୍ଦ୍ଧିତ କରିବା ନିମନ୍ତେ ସମ୍ବାଦପତ୍ର ସଂସ୍କାରଗୁଡ଼ିକର ଆକାରସଜ୍ଜାର ଏବଂ ଆଥକ ଡାକ୍ତା ।
- (ଘ) ତଥ୍ୟ ସଂଗ୍ରହ, ସ୍ୱୀକୃତି ପ୍ରଦାନ ଉତ୍ୟାଦି କ୍ଷେତ୍ରରେ ସରକାର ଓ ସମ୍ବାଦପତ୍ରଗୁଡ଼ିକ ମଧ୍ୟରେ ସମ୍ବନ୍ଧ ।
- (ଙ) ବର୍ତ୍ତମାନର ସମ୍ବାଦ ଓ ପତ୍ରର ସଂସ୍କାର ଏବଂ ବିଶ୍ଳେଷକେତ୍ତ ସେବା ସମ୍ବନ୍ଧର ଗଠନ ପ୍ରଣାଳୀ ଏବଂ କାର୍ଯ୍ୟକାଳ, ସେଗୁଡ଼ିକର ଅଭିବୃଦ୍ଧି ନିମନ୍ତେ ଆବଶ୍ୟକ ପଦକ୍ଷେପ ।
- (ଚ) ପ୍ରକାଶକ, ପରିଚାଳକ, ସଂପାଦକ ଏବଂ ସାମ୍ବାଦିକମାନଙ୍କ ମଧ୍ୟରେ ସମ୍ପର୍କ ।
- (ଛ) ଭାରତୀୟ ରାଷ୍ଟ୍ରଗୁଡ଼ିକର ଅଭିବୃଦ୍ଧି ସାଧନର ଉପାୟ, ଗ୍ରାମାଞ୍ଚଳ ଅଭିମୁଖୀ ଏବଂ ଆଞ୍ଚଳିକ ସମ୍ବାଦପତ୍ର ।
- (ଜ) ସମ୍ବାଦପତ୍ର ଶିକ୍ଷର ଅର୍ଥନୀତି ଏବଂ ସମ୍ବାଦ ପତ୍ରଗୁଡ଼ିକର ଉଚିତ ମୂଲ୍ୟର ଭିନ୍ନ ନିର୍ଦ୍ଧାରଣ କରିବାର ଉଦ୍ୟମ ଏବଂ
- (ଝ) ସାମ୍ବାଦିକତା, ସମ୍ବାଦପତ୍ର ପରିଚାଳନା, ମୁଦ୍ରଣ, ଦ୍ୱିତୀୟ ଏବଂ ତୃତୀୟ ସମ୍ବନ୍ଧରେ ପ୍ରଶିକ୍ଷଣ ।



ଘଟଣା ପ୍ରବାହ

- ୧୫-୭-୭୮ .. କଳା ଓ ସଂସ୍କୃତିର ବିକାଶ ନିମନ୍ତେ ସମୀଚ ତଥା ନୃତ୍ୟ କାର୍ଯ୍ୟକ୍ରମ ଉପରୁ ରାଜ୍ୟ ସରକାର "ପ୍ରମୋଦ କର" ଛାଡ଼ କରିଦେବା ପାଇଁ ସ୍ଥିର କରିଛନ୍ତି ।
- ୧୯-୭-୭୮ .. ରେକ ସରକାରେ 'ମିସା' ଉନ୍ନେଦ ବିଲ୍ ଗୃହୀତ ହେଲା ।
 ତିରା ତଥା ରାଜ୍ୟ ସରକାର ମଧ୍ୟମରେ ଅବସ୍ଥିତ ହାଇସ୍କୁଲଗୁଡ଼ିକ ସମେତ ପାଠଶାଳା ଛାତ୍ରଛାତ୍ରୀ ଅଧ୍ୟୟନ କରୁଥିବା ରାଜ୍ୟ ସମସ୍ତ ହାଇସ୍କୁଲଗୁଡ଼ିକର ପ୍ରଧାନ ଶିକ୍ଷକ ଶିକ୍ଷୟିତ୍ରୀଙ୍କୁ ଦ୍ଵିତୀୟ ଶ୍ରେଣୀ ମେଳେଚେଡ଼ ପାହ୍ୟା ଦେବା ପାଇଁ ଓଡ଼ିଶା ସରକାର ନିଷ୍ପତ୍ତି କଲେ ।
- ୨୧-୭-୭୮ .. ଓଡ଼ିଶା ସରକାର ଅବସରପ୍ରାପ୍ତ ମାନ୍ୟବର ବିଶ୍ଵରପତି ଶ୍ରୀ ବି. କେ. ପାତ୍ରଙ୍କୁ ଜଣିକିଆ ବେତନ ଯୁକ୍ତିଯୁକ୍ତକରଣ କମିଟି ରୂପେ ନିଯୁକ୍ତ କଲେ ।
- ୨୪-୭-୭୮ .. ଓଡ଼ିଶା ନୃତ୍ୟ ସମୀଚର ମହାନ ପୁରୋଧା ତଥା ସ୍ଵନାମଧନ୍ୟ ନାଟ୍ୟକାର କବିଚନ୍ଦ୍ର ଚକ୍ରବର୍ତ୍ତୀଙ୍କ କାଳୀଚରଣ ପଦନାୟକ ଉତ୍ତରାଧିକାରୀ ସମରଣ କଲେ ।
- ୨୮-୭-୭୮ .. ସୁବର୍ଣ୍ଣରେଖା ପରିକଳ୍ପନାକୁ ତୁରନ୍ତ କାର୍ଯ୍ୟକାରୀ କରିବା ସକାଶେ ରୁବନେଶ୍ଵରଠାରେ ଅନୁଷ୍ଠିତ ବୈଠକରେ ପଶିମବଙ୍ଗ, ବିହାର ଓ ଓଡ଼ିଶା ସରକାର ସୁପାରିଶ କଲେ ।
- ୧୮-୭୮ .. ବିଶ୍ଵ ବିଖ୍ୟାତ କୋଣାର୍କ ମନ୍ଦିର ମୁଖଶାଳାର ୪୫ ଫୁଟ ଉଚ୍ଚରୁ ହସ୍ତୀ ଖୋଦିତ ଏକ ବିରାଟ ପ୍ରସ୍ତର ଖଣ୍ଡ ଖସି ପଡ଼ିଲା । ଓଡ଼ିଶା ସରକାର ସୂଚନା ଓ ରେକର୍ଡସର୍ଭ ବିଭାଗ ନାମରେ ଏକ ନୂତନ ବିଭାଗ (୨୪ ତମ ବିଭାଗ) ସୃଷ୍ଟି କଲେ ।
- ୩୮-୭୮ .. ଓଡ଼ିଶା ମହାମଣ୍ଡଳ ୨୦୮ କୋଟି ଟଙ୍କା ବ୍ୟୟରେ ନିର୍ମିତ ହେଉଥିବା ଉପର ଉତ୍ତରୀ ଯୋଜନା ତୁରନ୍ତ କାର୍ଯ୍ୟକାରୀ କରିବା ନିମନ୍ତେ ଚିଫ୍ ନନ୍ସ୍ଟ୍ରକ୍ସନ ଉତ୍ତରୀୟର ସମେତ ସ୍ଵରୋଚି ସିଲିର ଦ୍ଵିନିଜନ ସୃଷ୍ଟି କରିବା ପାଇଁ ନିଷ୍ପତ୍ତି କଲେ । ଏହି ପ୍ରୋଜେକ୍ଟ ଅନୁଯାୟୀ ପ୍ରତ୍ୟେକ ୧୨୦ ମେଟାଓ.୮ ବିଶିଷ୍ଟ ୫ଟି କେନେଲେଟିଙ୍ଗ୍ ଯୁନିଟ୍ ପ୍ରତିଷ୍ଠା କରାଯିବ ଏବଂ ପ୍ରାୟ ୫୪୦ ଲକ୍ଷ ଏକର ଭୂମି କଳଚେତନ ସୁବିଧା ମିଳିବ ।
- ୪୮-୭୮ .. ରାଜସ୍ଵ ଓ ବାଣିଜ୍ୟ ମନ୍ତ୍ରୀ ଶ୍ରୀ ପତାପ ଚନ୍ଦ୍ର ମହାନ୍ତି ପୁରୀ ଜିଲ୍ଲା ବାଲୁଗାଁଠାରେ ଲକ୍ଷ ଯାତ୍ରାମାନଙ୍କ ନିମନ୍ତେ ଏକ ପ୍ରତୀକ୍ଷାକ୍ରମ ଗିରି ପାପନ କଲେ ।
- ୭-୮-୭୮ .. ବିହାର, ଓଡ଼ିଶା ଓ ପଶିମବଙ୍ଗ ମଧ୍ୟରେ ସୁବର୍ଣ୍ଣରେଖା ନଦୀର କରବନ୍ଧନ ରାଜିନାମା ସ୍ଵାକ୍ଷରିତ ହେଲା ।
- ୧୦-୮-୭୮ .. କେନ୍ଦ୍ର ସରକାର ଚିନିର ଦର, ଗୁଣ୍ଠଣ ଓ ବନ୍ଧନ ଉପରୁ ୧୯୭୮ ଅଗଷ୍ଟ ୧୬ ତାରିଖଠାରୁ ନିୟନ୍ତ୍ରଣ ଆଦେଶ ଉଠାଇଦେବା ନିମନ୍ତେ ନିଷ୍ପତ୍ତି ଘୋଷଣା କଲେ ।
 ରୁବନେଶ୍ଵର, କଟକ, ରାଇଲକେଇ, ବ୍ରହ୍ମପୁର ଓ ପୁରୀଠାରେ ୬,୩୨୨ଟି ଦାସ ଗୃହ ନିର୍ମାଣ ନିମନ୍ତେ କେନ୍ଦ୍ର ଗୃହ ନିର୍ମାଣ ଓ ନଗର ଉନ୍ନୟନ କର୍ପୋରେସନ ଓଡ଼ିଶା ପାଇଁ ୬୯୭ କୋଟି ଟଙ୍କା ମଞ୍ଜୁର କଲେ ।
- ୧୫-୮-୭୮ .. ଭାରତର ପୂର୍ବତନ ରାଷ୍ଟ୍ରପତି ଶ୍ରୀ ଭି.ଭି. ଗିରିଙ୍କ ସହଧର୍ମିଣୀ ଶ୍ରୀମତୀ ସରସ୍ଵତୀ ଗିରି ଉତ୍ତରାଧିକାରୀ ତ୍ୟାଗ କଲେ ।
- ୧୬-୮-୭୮ .. ରୁବନେଶ୍ଵର ଓ ବିକରବାବାଦ ମଧ୍ୟରେ ସୁପରପାଞ୍ଚ କୋଣାର୍କ ଏକ୍ସପ୍ରେସ୍ ଟ୍ରେନ୍ ଯାତାୟତ ଆରମ୍ଭ କଲା ।





ନଡ଼ିଆକବାରେ ତିଆରି ହେଉଥିବା ଉତ୍ତମ ଗୁଣବତ୍ତା ରହିଛି—ସାମାନ୍ୟତାତ ମହିଳା ଶିଳ୍ପ ସମବାୟ ସମିତିରେ ଦୁଇଜଣ ମହିଳା ହେଁଏ ପ୍ରସ୍ତୁତ କରୁଛନ୍ତି ।

ଆଦିବାସୀ ଓ ହରିଜନ ଛାତ୍ର ଛାତ୍ରୀଙ୍କୁ ବୃତ୍ତି ପ୍ରଦାନ

ଏଡ଼ିଆରା ସର୍ବସାଧାରଣଙ୍କ ଅବଗତ ନିମନ୍ତେ ଜଣାଇ ଦିଆଯାଇଛି କି ଓଡ଼ିଶା ରାଜ୍ୟର ସମସ୍ତ ସ୍ୱୀକୃତିପ୍ରାପ୍ତ ମଧ୍ୟ-
ଇଂରାଜୀ ଓ ଉଚ୍ଚ ଇଂରାଜୀ ବିଦ୍ୟାଳୟମାନଙ୍କରେ ପଢ଼ୁଥିବା ଏକାଦଶ ଶ୍ରେଣୀ ମଧ୍ୟରେ ଅଧ୍ୟୟନ କରୁଥିବା ଓ ପୂର୍ବ
ପରୀକ୍ଷାରେ ଅନୁକ୍ରମେ ହୋଇ ନ ଥିବା ସମସ୍ତ ଆଦିବାସୀ ଓ ହରିଜନ ଛାତ୍ର ଛାତ୍ରୀଙ୍କୁ ଓଡ଼ିଶା ସରକାରଙ୍କ ଆଦିବାସୀ
ଓ ଗ୍ରାମମଙ୍ଗଳ ବିଭାଗ ତରଫରୁ ନିମ୍ନଲିଖିତ ହାରରେ ଛାତ୍ରବୃତ୍ତି ଦିଆଯାଇଥାଏ ।

୧ । ଉଚ୍ଚ ଇଂରାଜୀ ବିଦ୍ୟାଳୟର ଛାତ୍ରାବାସରେ ରହୁଥିବା ଛାତ୍ର ଓ ସମସ୍ତ ଛାତ୍ରୀ (ଛାତ୍ରାବାସରେ ରହନ୍ତୁ ବା
ନ ରହନ୍ତୁ) ମାସିକ ବୃତ୍ତିହାର.....ଟ ୩୮୦୦ (ଦଶମାସ ପାଇଁ)

୨ । ଉଚ୍ଚ ଇଂରାଜୀ ବିଦ୍ୟାଳୟରେ ଅଧ୍ୟୟନ କରୁଥିବା ବିଦ୍ୟାଧ୍ୟାୟା ଛାତ୍ରଙ୍କ ପାଇଁ ବାର୍ଷିକ ଛାତ୍ରବୃତ୍ତି (ଦଶମାସ)
.....ଟ ୨୦୦୦ ।

୩ । ମଧ୍ୟଇଂରାଜୀ ବିଦ୍ୟାଳୟର ଛାତ୍ରାବାସରେ ରହୁଥିବା ଛାତ୍ର ଓ ସମସ୍ତ ଛାତ୍ରୀ (ଛାତ୍ରାବାସରେ ରହନ୍ତୁ ବା
ନ ରହନ୍ତୁ) ମାସିକ ବୃତ୍ତିଟ ୩୦୦୦ (ଦଶମାସ) ।

୪ । ମଧ୍ୟ ଇଂରାଜୀ ବିଦ୍ୟାଳୟରେ ଅଧ୍ୟୟନ କରୁଥିବା ବିଦ୍ୟାଧ୍ୟାୟା ଛାତ୍ରଙ୍କ ପାଇଁ ବାର୍ଷିକ (ଦଶମାସ) ବୃତ୍ତି
ହାର.....ଟ ୫୦୦୦ ।

ବୃତ୍ତି ପାଇଁ ଆବଶ୍ୟକୀୟ ଦରଖାସ୍ତ ଫର୍ମ ସଂପୃକ୍ତ ପୁଲର ପ୍ରଧାନ ଶିକ୍ଷକ/ଶିକ୍ଷୟିତ୍ରୀଙ୍କ ଜରିଆରେ ମାଗଣାରେ ଯୋଗାଇ
ଦିଆଯାଇଛି । ଆଦିବାସୀ ଓ ହରିଜନ ଛାତ୍ରଛାତ୍ରୀମାନେ ବୃତ୍ତି ପାଇଁ ଦରଖାସ୍ତ ଦେବା ସମୟରେ ସଂପୃକ୍ତ ସରକାରୀ
କର୍ମଚାରୀଙ୍କ ସମେତ ତାଙ୍କ ନିଜ ନିର୍ବାଚନ ମଣ୍ଡଳର ଏମ୍. ଏଲ୍. ଏ./ଏମ୍. ପି. କ୍ ଠାରୁ ଜାତି ପ୍ରମାଣ ପତ୍ର ଦାଖଲ କରି
ପାରିବେ ।

ଦରଖାସ୍ତ ପାଇବା ପରେ ସ୍ଥାନୀୟ ବି. ଡି. ଓ. କ୍ ଅନୁମୋଦନ କ୍ରମେ ସଂପୃକ୍ତ ଏମ୍. ଡି. ଓ. ଏହି ବୃତ୍ତି ମଞ୍ଜୁର କରିଥାନ୍ତି ।
ପ୍ରତ୍ୟେକ ଆର୍ଥିକ ବର୍ଷର ଆରମ୍ଭରେ ଏପ୍ରକାର ବା ମଇ ମାସରେ ଉକ୍ତ ବୃତ୍ତି ବାର୍ଷିକ ଅଟକଳର ଶତକଡ଼ା ପ୍ରାୟ ୪୦ ଭାଗ
ଟଙ୍କା ଅଗ୍ରାମ ଆକାରରେ ସମସ୍ତ ଏମ୍. ଡି. ଓ. କୁ ଆଗତୁରା ମଞ୍ଜୁର କରି ପଠାଇ ଦିଆଯାଇଥାଏ । ଏହା ଦ୍ୱାରା ବିଦ୍ୟାଳୟ
ଗୁଡ଼ିକ ଗ୍ରାଣ୍ଟ ଅବକାଶ ପରେ ଶୋଲିବା ପରେ ଛାତ୍ରଛାତ୍ରୀମାନେ ଛାତ୍ରବୃତ୍ତି ପାଇବା ପାଇଁ ଅସୁବିଧା ଭୋଗିବେ ନାହିଁ
ବୋଲି ସରକାର ଆଶା କରନ୍ତି ।

ଏମ୍. ଡି. ଓ. ମାନେ ବି. ଡି. ଓ., ସହକାରୀ ଗ୍ରାମମଙ୍ଗଳ ଅଫିସର ଓ ଗ୍ରାମମଙ୍ଗଳ ବିଭାଗର ସଂପ୍ରସାରଣ ଅଫିସରମାନଙ୍କ
ଜରିଆରେ ସଂପୃକ୍ତ ବିଦ୍ୟାଳୟର ଛାତ୍ରଛାତ୍ରୀମାନଙ୍କୁ ବୃତ୍ତି ପ୍ରଦାନ କରିଥାନ୍ତି । ବୃତ୍ତି ପ୍ରଦାନ ସମୟରେ ବିଦ୍ୟାଳୟର
ପ୍ରଧାନ ଶିକ୍ଷକ/ଶିକ୍ଷୟିତ୍ରୀ ଓ ଅନ୍ତତଃ ପକ୍ଷେ ପରିଗ୍ରହଣା କର୍ମଚାରୀଙ୍କ ଲକ୍ଷେ ସଭ୍ୟ ତଥା ଛାତ୍ରାବାସର ପରିଚାଳକଙ୍କ ଉପସ୍ଥିତି
ଆବଶ୍ୟକ ।

ପୂର୍ବର ଆଦେଶକୁ ବାତିଲ କରି ସରକାର ନିମ୍ନଲିଖିତ କି ବୃତ୍ତି ପାଇବା ନିମନ୍ତେ ଦରଖାସ୍ତ ଫର୍ମ ସହ ପାସ୍‌ପୋର୍ଟ
ଆକାରର ଫଟୋ ସଂଲଗ୍ନ କରିବାର ଆବଶ୍ୟକତା ନାହିଁ । ବୃତ୍ତି ଟଙ୍କା ମଞ୍ଜୁର କରିବା ଓ ବଣ୍ଟନ କରିବାରେ ନିର୍ଦ୍ଦିଷ୍ଟ ଥିବା ସମୟ-
ସୀମାକୁ ବିଧିବଦ୍ଧ ଭାବରେ ପାଳନ କରିବାକୁ ସମସ୍ତ ଜିଲ୍ଲାପାଳଙ୍କ ଦୃଷ୍ଟି ଆକର୍ଷଣ କରିବା ସଙ୍ଗେ ସଙ୍ଗେ ସଂପୃକ୍ତ ଏମ୍. ଡି. ଓ.
ଓ ଜିଲ୍ଲା ମଙ୍ଗଳ ଅଫିସରମାନଙ୍କୁ ଜଣାଇ ଦିଆଯାଇଅଛି । ଆଦିବାସୀ ଓ ହରିଜନ ଛାତ୍ର ବୋଲି ପ୍ରମାଣପତ୍ର ଦ'ଖଲ କରି
ବୃତ୍ତି ପାଇଥିବା ସମସ୍ତ ଛାତ୍ର ଛାତ୍ରୀଙ୍କର ତାଲିକା ସ୍ଥାନୀୟ ବୁକ୍ ଓ ଅନୁବିଭାଗୀୟ ଅଧିକାରୀଙ୍କ କାର୍ଯ୍ୟାଳୟରେ ଦେଖା-
ଯାଇ ପାରିବ । ସଂପୃକ୍ତ ଅକ୍ଷର ଏମ୍. ଏଲ୍. ଏ., ଏମ୍. ପି. ଓ ପଞ୍ଚାୟତ ସମିତି ଚେୟାରମ୍ୟାନ, ବୁକ୍ ଅଫିସ ବା
ଏମ୍. ଡି. ଓ. କ୍ ଅଫିସରେ ଏହି ତାଲିକା ଦେଖି ପାରିବେ । ଏ ସଂପର୍କରେ କାହାରି କିଛି ଆପତ୍ତି ଅଭିଯୋଗ ଥିଲେ
ସରକାରଙ୍କ ଆଦିବାସୀ ଓ ଗ୍ରାମ ମଙ୍ଗଳ ବିଭାଗକୁ ଜଣାଇବା ପାଇଁ ଅନୁରୋଧ ।

ପ୍ରକାଶ ଆଇଜି ଗତ ବର୍ଷ ମାର୍ଚ୍ଚ ପୂର୍ବବର୍ତ୍ତୀ ଶ୍ରେଣୀମାନଙ୍କରେ ପ୍ରାୟ ୮୦ ହଜାର ଛାତ୍ରଙ୍କୁ ଏକ କୋଟିରୁ ଊର୍ଦ୍ଧ୍ୱ
ଟଙ୍କା ବୃତ୍ତି ଆକାରରେ ବଣ୍ଟନ କରାଯାଇଅଛି ।



୧୯୭୮ ଅଗଷ୍ଟ ୧୩ ତାରିଖ ଦିନ ଭୁବନେଶ୍ୱରୀର ରାଜତୀୟ ବିଦ୍ୟାଳୟରେ ଅନୁଷ୍ଠିତ "ଉଦ୍‌ଭୱନ" ପତ୍ରିକାର ଗୌପ୍ୟକୁରୁଳି ଉତ୍ସବ ଉପଲକ୍ଷେ ଗାନ୍ଧୀପାଠ ଶ୍ରୀ ବି. ଡ଼ି. ଶର୍ମା ଉଦ୍‌ବୋଧନ ଦେଉଛନ୍ତି ।



ଭାରତ ସରକାରଙ୍କ ପ୍ରକୃତ ସର୍ବୋଚ୍ଚ ଡାଇରେକ୍ଟର ଜେନେରାଲ ଶ୍ରୀ ଏମ୍. ଏନ୍. ଦେଶପାଣ୍ଡେ ଗାନ୍ଧୀ ସାଂସ୍କୃତିକ ବ୍ୟାପାର ମଣ୍ଡଳ ଶ୍ରୀ ବିଶ୍ୱରଂଜଣ ହରିଚନ୍ଦନଙ୍କ ସହିତ ଗତ ଅଗଷ୍ଟ ୧୦ ତାରିଖ ଦିନ କୋଣାର୍କ ମନ୍ଦିରରୁ ଶର୍ମା ପତ୍ରିକାପ୍ରକାଶକାର ପ୍ରଫୁଲ୍ଲକାନ୍ତ ପର୍ଯ୍ୟବେକ୍ଷଣ କରୁଛନ୍ତି ।

ମୂଖ୍ୟମନ୍ତ୍ରୀ ଶ୍ରୀ ନୀଳମଣି ଉତ୍ତରାୟ ୧୯୭୮
 ସାଧାରଣ ଦିବସରେ ଭୁବନେଶ୍ୱରରେ ସମ୍ମାନ-
 ପୂର୍ଣ୍ଣ ବିଜ୍ଞା ବୃତ୍ତିର ଶ୍ରୀ ହରିହର ବାଲିକୁ ଅସୀମ
 ସାହସ ଓ ଉଲ୍ଲେଖନୀୟ ମାନବୀୟ ସେବାକାର୍ଯ୍ୟ
 ନିମନ୍ତେ ଉଚ୍ଚତ ସରକାରଙ୍କ “ଜୀବନ ଗଣ୍ଡା
 ପଦକ” ପ୍ରଦାନ କରୁଛନ୍ତି ।



ମୂଖ୍ୟମନ୍ତ୍ରୀ ଶ୍ରୀ ନୀଳମଣି ଉତ୍ତରାୟ ୧୯୭୮
 ସାଧାରଣ ଦିବସରେ ଭୁବନେଶ୍ୱରରେ ଦୁର୍ଗା
 ମେଡ଼ିକାଲ କଲେଜରେ ଅଧ୍ୟୟନ କରୁଥିବା ମଣି-
 ପୂର୍ଣ୍ଣ ରାଜ୍ୟର ଶ୍ରୀ ଲୁଙ୍ଗ, ରେଙ୍ଗ, ଗ୍ୟାନ୍- ଶୁଭକ୍ତ
 ଅସୀମ ସାହସ ଓ ଉଲ୍ଲେଖନୀୟ ମାନବୀୟ ସେବା-
 କାର୍ଯ୍ୟ ନିମନ୍ତେ ଉଚ୍ଚତ ସରକାରଙ୍କ “ଜୀବନ ଗଣ୍ଡା
 ପଦକ” ପ୍ରଦାନ କରୁଛନ୍ତି ।

